KURULUŞ TARİHİ : 1921

İDARE YERİ

Azapsokağında vilâyet matbaası

ÇORUM

YIL: 13 — No. 754

ÇARŞAMBA

13 - Mart - 1935
Nushası - 3 - kuruştur.

— Çarşamba günleri çıkar vilâyet gazetesi —

189-8-9
T.C.
Çorum Halk Kütüphanesi
Sayı 3186
3290-8

Telgraf Haberleri

İzmir 10 - (A. A.) Gedizin taşması yüzünden sakatlanan köprü yapılmaga başlanmıştır.

Atina 10 - (A. A.) Baş Bakan çaldaris gazetecilere umumî taarruza hazırlık olmak üzere Makidonya cephesinde dün sabah topcu ve tayyare taaruzu başladığını ve asilere teslim olmazlarsa umumî taaruza bu gün geçeceğini söylemiştir.

Bükreş 10 - (A. A.) Gazeteler Bulgar hattı hareketi karşısında Balkan Antantının icabında harekete geçmeği bileceğini hatırlatmaktadır.

Belgard 10 - (A. A.) Novosti gazetesi Bulgaristan ne hazırlıyor başlığı altında bir yazısında diyorki: Sofyada Balkan barış ve nizamına bir tecavüz hazırlandığı ve harb yüksek divanının içtimada bulunduğu şu sırada Balkan antantı muahedesinde yazılı sarih hükümlerle tam ve sağlam bir Balkan ittifakı mevcud olduğunu unutmamak lâzımdır. Balkan Antanti Balkan devletleri içinde tam bir İstiklâl hudud bütünlüğü ve nizamlarının ve müsalemet perver Balkanlarda karışıklıklar çıkarmak arzu eden herkesin bunu bilmesi lâzımdır.

Denizli : 10 (A. A.) - Grib hastalığı salgın halindedir. İlk mekteblerle lise bir hafta müddetle kapatılmıştır.

Adana : 10 (A. A.) - Seyhan ve Ceyhan ırmaklarının taşması durmuşdur. Bir kaç köyü basan sulardan insan ve hayvanca gayib olmuştur.

Paris : 10 (A. A.) - Bulgaristanın Türkiye muvacehesindeki hattı hareketi bütün gazetelerin dikkatini celp etmektedir. Pöti jurnal gazetesi Türkiyenin ihtiyatî hareketini tasvib ve bunu balkan misakının hayatiyetine bir delil olarak göstermektedir. Lojurnal gazetesi sarih bir surette Türk davası lehinde mevki almakta ve kim yeni Türkiyeyi harbci maksatlarla itham edilmiş görmeğe intizar edebilir. Türkiyeyi itham eden Bulgaristandır. Dedeağaç limanının peşindedir ve muahedeye mugayir olarak silâhlarını arttırmıştır.

Atina: 10 (A. A.) - Divanı harb bir çok koministleri hapsetmiştir. Tayyareler Dıramave Kavaladaki kışlaları oralardaki Toplu askerleri bombardıman etmişler, mühim zararlar verdirmiştir. Diğer bir tayyare filosu da Giridde Resmo ve Kandiye kışlalarına bombalar atmışlar ve buralara Hanya üzerine halkı hükümete itaat etmeğe davet eden beyannameler yağdırmışlardır.

Paris 10 - (A. A.) Atinadan jurnal gazetesine yazıldığına göre Venizelos Girid Cümhuriyetinin istiklâlını radyo ile ilân etmiş ve Trakya, Makidonya ahalisini mukavemete teşvik ve kendi safhasına gönüllü yazılacak olanların her birine ellişer dirahmi gündelik vad etmişdir. Asilerin kumandanı General Kamınos Harbiye Nazırı General Kondilise gönderdiği bir haberde hükûmetçe kurşuna dizilecek her bir asiye karşılık hükûmet tarafdarlarından iki kişinin kurşuna dizileceğini söylemişdir. Bu gazete aynı zamanda asi harb gemilerinin Kesendire ve İstavroya asker çıkardıklarını ve hükûmetçe de buralara müfrezeler gönderdiğini yazıyor.

Ankara : 11 (A. A) - Bakanlar Heyeti dün Başbakan İsmet İnönünün Reisliğinde toplanmış, muhtelif işler üzerinde görüşmelerde bulunmuş ve bu işlere aid kararlar vermişdir.

Lyon : 11 (A. A.) - Panayirin açılışı münasebetile Fransız Baş bakanı Bay Flanden söylediği nutukda Fransanın şark ve Tuna misaklarile her hangi bir meseleye karşı yenilmez bir tesanüd tesis etmeğe çalışdığını söylemiş ve büyük Avrupa barışına erişilmesi Almanyanın hüsnü niyetine bağlı bulunmakdadır. Demişdir.

Atina : 11 (A. A.) - Atina ajansı bildiriyor : Doğu Makidonyasında dün başlayan umumî taarruz münasebetile İngiliz - Fransız ataşeleri Selânik ve bazı adalara hareketlerine izin vermişdir.

Umumî Meclis

ALTINCI DEVREİ İNTİHABİYE
İkinci toplantı

Vilâyet Umumî meclisi Şubatın 28 inci perşembe günü saat 14 de ikinci toplantısını Vali Arif Aykaçın riyasetinde aza Salim Erkoç, Ahmed Tütüncü, Şevket Altunok, Mustafa Bayrak, Şakir Aka, Tahir Uysal, Mustafa Güler, Ağabey Çeriker, Nuri Tarhan, Mustafa Tarhanediz, Fehmi Bilgin, Bedri Tüzün, Cemal Erkan, Ziya Üçüncüoğlu, Ali Rıza Demirer, Mehmed Şahin, Abdulkadir Güney, Ali Rıza Alpaslan, Mahmud Toksavul, Abbas Erdoğan la yapdı.

Zaptı sabıkın aynen ve müttefikan kabulünden sonra Reisi Cümhur Kâmal Atatürk, Baş Vekil İsmet İnönü ve B. M. Meclisi Reisi Kâzım Özalpın Meclisin izhar olunan duygu ve saygılarına beyanı teşekkürü havi tel yazısı karşılıklarının neşrolunmak üzere matbaaya verilmesine ve Meclise devam eden Aza mazbatalarının muvafık bulunduğu hakkında tetkik encümeni mazbatasının kabulüne karar verilerek yapılan seçimde ikinci Reisliğe Salim Erkoç 19 reyle ve kâtipliklere de Bedri Tüzün 19 ve Mahmud Toksavul un 14 rey ile seçildikleri anlaşıldıkdan sonra Encümenler tefrikine başlanmış ve seçilme neticesinde Dahiliye Encümenine Cemal Erkan, Şakir Aka, Tahir Uysal, Nuri Tarhan on üçer, Mahmud Toksavul 19 reyle, mütefarrika encümenine Abbas Erdoğan 19, Abdulkadir Güney 17, Ahmed Tütüncü 18, Mustafa Güler 11, Ali Rıza Demirer 15, reyle, Maarif Encümenine Ali Rıza Demirer 16, Abbas Erdoğan 17, Abdulkadir Güney ile Ağabey Çeriker on birer rey ile ve tesavii âra hasıl eden Ziya Üçüncüoğlu ile Ahmed Tütüncü den Ziya Üçüncüoğlu vaz geçdiğinden Ahmed Tütüncü, Nafia Encümenine Ağabey Çeriker, Cemal Erkan 18 zer, Mustafa Güler 14, Ahmed Tütüncü ile Mustafa Bayrak on ikişer rey ile, Büdçe Encümenine 19 rey ile Salim Erkoç, 18 rey ile Bedri Tüzün, 16 rey ile Ali Rıza Alpaslan, on ikişer rey ile Ziya Üçüncüoğlu ve Şevket Altunok ve yedişer rey ile de Mehmed Şahin ve Tahir Uysalın seçildikleri görüldü. Bu esnada Meclisde Tahir Uysalın hazır bulunmaması hasebile kur'a keşide edilememiş olduğundan birisinin istifkâf ve yahud ikisi arasında kur'a keşidesine talik edildi. Tayyare cemiyetinin tezkeresi üzerine Çorum Tayyare şubesi azalığına Şevket Altunok intihab olundu.

Umumî Meclis azalığına seçilen zevatın mazbatalarına pul ilsakı icabedüp etmiyeceğinin istifsarını havi Sungurlu kaymakamlığının tahriratiyle Mecidözü kazasına bağlı Bebük köyünün Subaşı mahalline nakli hakkında idare hey'etinin kararı Dahiliye eski operatörü Nureddinin farkı maaşının 935 senesi büdçesine konulması hakkında Sıhhat Vekâletinin tahriratının müteferrika, Ziraat Vekâletinin Ziraat Müdürlüğünce tanzim olunan büdçenin aynen kabulü hakkındaki tahriratının kezalik müteferrika, Mecidözü Kaymakamlığından Tevfikiye; Göpsan, Fındıklı, Düdüklük ve Bekâroğlu köylerinin Alacaya bağlanmalyrına dair tahriratla bağlı evrakın dahiliye ve ihtiyacı mahalliye aid yedi maddeden ibaret Sungurlu Kaymakamlığının tahriratının evvela müteferrikaya badehû aid olduğu encümenlere, Çorum Belediye Riyasetinin su tesisatına sarfedilicek

Bayram

Kurban Baramı Martın onbeşinci Cuma günü olduğu Çorum Müftülüğünce ilân edilmiştir.

BAYRAMLAŞMAK

Öteden beri yekdiğerini evlerinde ziyaret ederek bayramlaşmak usulünün herkes için yetişilmez ve başa çıkarılamaz bir sıkıntı olduğu ve bundan herkesin memnun kalmadığı meydandadır.

Umumun toplantı yeri ve tam manasile halkın evi olan Halkevi salonunda bu vecibenin ifası daha ziyade kolayluk ve külfetsizlik olduğu bir iki seneden beri anlaşılmıştır.

Bu maksatla Valimiz Arif Aykaç ve Vilâyet Erkanının Bayramın birinci cuma günü öyleden sonra bayramlaşmak üzere Halkevi salonunda bulunacakları hususî, ziyaret kabul etmiyecekleri öğrenilmiştir.

12914 lira 15 kuruşun temamen olmadığı takdirde yarısının Belediyeye yardımda bulunulmasına dair müzekkerenin büdçe encümenine havalesi onaylandı.

Martın beşinci salı günü saat 14 de toplanılması kararlaştırıldıkdan sonra celseye nihayet verildi.

Üçüncü içtima

Vilâyet Umumî meclisi martın beşinci salı günü saat 14 de üçüncü toplantısını Reis Vali Arif Aykaç ın riyasetinde Aza Salim Erkoç, Ahmet Tütüncü, Şevket Altınok, Mustafa, Bayrak Şakir Aka, Tahir Uysal, Mustafa Güler, Ağabey Çeriker Nuri Tarhan, Mustafa Tarhanediz, Fehmi Bilğin, Bedri Tüzün, Cemal Erkan, Ziya Üçüncü oğlu, Ali Rıza Demirer, Mehmed Şahin Ardülkadir, Güney, Ali Rıza Alpaslan, Mahmud Toksavul, Abbas Erdoğan la yapdı.

Zaptı sabıkın müttefikan kabülü üzerine Maarif ve Nafia Encümenlerinden Ahmed Tütüncü nün hariç bırakılması hakkındaki teklifi üzerine Umumun reyile Maarife Fehmi Bilgin ve Nafia encümenine Mustafa Tarhanediz in büdçe encümeni seçiminde müsavi reyde kalan Tahir Uysal ın feragati üzerine büdçe encümenine Mehmed Şahinin alınması umumun reyile kabul olundu.

933 ve 934 Seneleri büdçelerinin icraat ve tatbikatını havi izahname ile 933 senesine aid hesabikatı cedvellerinin meclise tevdiini tazammun eden daimî encümen mazbatasının büdçe, İskilib Kaymakamlığının ihtiyacı mahalliyi ihtiva eyleyen altı maddeden ibaret tahriratının taalluk ettiği encümenlere ve kütüphane binasının ikmali nevakısı için 300 lira muavenette bulunulmasına dair olan tahriratile Maarif Vekâleti celilesinin 6 - 2 - 935 günlü ve 53 - 44 sayılı tahriratının Maarif encümenine, Alaca Kayma kamlığının 10 maddeden ibaret tahriratı tedkik edilmek üzere aid olduğu encümenlere, Dahiliye Vekâleti celilesinin 935 senesi büdçesinin sureti tanzimi hakkındaki tahriratı ve tesbit olunan esasları ve alınacak tedbirleri gösterir ilişik Encümen mazbatası ve Maliye Başkanlığının mütalaanamesi büdçe, İdare heyetinden mevdû İskilib kazasına aid kuru çay ve kargın mahallelerinin eskisi gibi köy halinde idaresine dair evrakın Dahiliye ve maarif Müdürlüğünün Maarif ihtiyacına taalluk eden teklif takririnin Maarif Encümenine havalesi ve martın 9 uncu cumartesi günü saad 14 de toplanması onaylandıkdan sonra celseye nihayet verildi.

Hayvan sayım vergisi hakkında Vilâyetin muhtarlara tamimi

Bu sene hayvan kayit zamanı yaklaşıyor. Hayvanlar vergisinde kanun muhtarlarla, ihtiyar meclisi azalarına mühim vazifeler ayırmıştır. Devlet bütcesinde chemmiyetli bir yer tutan hayvanlar vergisinin üçte biri vilâyet ve köylerimizin mekteplerine vesair lüzumlu işlerine harcanmak üzere vilâyete bağışlanmış, üst tarafı da Devletin memleket için başaracağı işlere ayrılmıştır.

Bu vergiyi hayvanın kendisi ödediği için vergiler içinde en doğrusu ve kolayı hayvan vergisi olmak gerektir. Bu kadar doğru ve Devletin en belli başlı bir geliri olan bu vergiden kaçmak için bazı kötü huylu kimselerin hayvanlarını gizledikleri görülüyor. Sayımdan hayvan kaçırmak Devlet kesesinden para çalmak kadar ayıptır. Buna ön ayak olanlar vatanını ve milletini sevmiyen hamiyetsiz insanlardır.

Hayvanlar vergisinde kanun muhtarlara büyük vazifeler ayırmıştır demiştim. Muhtar, köyde, Devletin en büyük memurudur. Devlet emirlerini köylüye o anlatır ve o yaptırır. Bu çok ağır vazifeyi muhtar bilerek ve anlayarak yaparsa memleket ve millet bundan büyük faydalar görür. Muhtarlar da bihakkın bununla göksünü kabartır. Muhtar vazifesini yapmazsa bunun zararı yalnız köyüne değil, bütün memlekete dokunur. Kendisi de büyük cezalara çarpılır. İşte hayvan vergisinde de kanunun muhtarlara ve ihtiyar meclislerine ayırdığı vazifelerde bunların en mühimlerinden biridir.

Muhtar ve ihtiyar meclislerinin bu vazifelerini gösteren ve hayvanlar vergisi kanunu evvelden köylere gönderilmiştir. Burada da bu vazifeleri ve hayvanların nasıl kayit olunacağını kısaca anlatmağı faideli buldum. Aşağıya sıraladığım emirlerin doğruca yapılmasını muhtarlara ve onlar vasıtasile hayvan sahiplerine bildiririm.

1 Bütün çift ve davar hayvanlarından vergi alınır.

2 - Hayvanlar vergisi kayit günü gelince başlar.

3 - Vergi alınmayan hayvanlar şunlardır.

A) Nisanın ilk gününde bir yaşını bitirmeyen davar
B) Nisanın ilk gününde iki yaşını bitirmeyen sığır, manda, develer.
C) Nisanın ilk gününde üç yaşını bitirmeyen at, iğdiş, kısrak, katır eşek.
D) Eylûl ayının on altıncı günü altı aylık olmayan domuzlar.
E) Damızlıklar.
F) Kazanç vergisi veren nakliye hayvanları.
K) Ordu hayvanları.
H) Hususî kanun ile vergiden affedilmiş olanlar.

4 - Sayım vergisi hayvan sahibinden alınır. Hayvan kimin elinde ise sahibi o sayılır.

5 - Vergi hayvan başına alınır.

6 - Hayvanlar ihtiyar meclisi tarafından Vilâyet ve Kaymakamlıktan verilen defterlere cinsi cinsine ve artık, eksik olmayarak yazılır.

7 - Hayvanlar kayit günleri içinde nerede ise orada kayit edilir.

8 - Geçici hayvanlara nerede rastlanırsa orada yazılır.

9 - Başka Kaza ve Vilâyetlerden gelmiş balunan hayvanatın aynı köy hayvanatı gibi açık adreslerile deftere cins ve nevi ile kayit olunur. Bu kabil yabancıların Varidat dairesini haberdar etmedikçe hiç bir tarafa ayrılmaları caiz değildir.

10 - Kayit zamanında bir köyden diğer bir köye götürülecek hayvanların kayit ilmühaberlerinin vize(1) edilmesine itina olunması ve kayit müddeti bittikten sonra bu vize muamelesinin ifasına salâhiyetiniz olmadığından bu müddetten sonra hayvanlarını götürmek istiyenlerin varidat dairesine müracaat etmeleri lâzımdır.

11 - Kayit zamanı yaklaşmıştır. Muhtarlar gelib kayit defterlerini ve ilmühaberlerini almalıdır

12 - Kayit, Nisan birinden 15 ine kadar yapılacaktır. Bu vakte kadar muhtarlar ve ihtiyar meclisi azaları köyde herkesin hayvanının cinsini ve sayısını bildirecektir. Hayvanlarını eksik yazdırmak istiyenlere mani olacaktır.

13 - Hayvan sahipleri Nisan birinden on beşine kadar ihtiyar hey'etine geleceklerdir. Muhtarın elindeki deftere hayvanlarını yazdıracaklardır. Hayvanın ne cins olduğunu ve erkek ve dişi bulunduğunu ve sayısını doğru olarak kayit ettireceklerdir.

---

(1) vize demek; kayit müddeti zemanında bir köyden diğer bir köye hayvanını götürmek istiyenlerin hayvanı çıkardığı köyün muhtarına kayit ilmühaberini gösterip işaret ettirmek ve gideceği köy muhtarınada gider gitmez yazdırmaktır.

14 - Deftere kayit ettikten sonra hayvan sahibleri defteri imza edecek veyahud mühürleyeceklerdir.

15 - Kayit yaptıran hayvan sahibi ihtiyar heyetinden mühürlü ilmühaber alacaklardır.

16 - Her hayvan sahibi hayvanlarını kayit ettirdiği için alacağı kayit ilmühaberlerini saklayacak ve yoklama zamanında memurlara gösterecektir.

17 - Damızlık hayvanlarda deftere yazılacaktır. Ancak vesikanın tarih ve numarası defterde gösterilecektir.

18 - Kazanç vergisi veren hayvanlar da yazılacaktır Defterlerin kenarına ruhsat ve ünvan tezkereleri cilt ve verak numaralarile son taksit vergi makbuzları da gösterilecektir.

19 - Gerek damızlık ve gerek kazanç vergisine tabi hayvanlar için de kayit ilmühaberi almak lâzımdır.

20 - Nisanın 15 inci günü akşamı kayit işi biter. Ondan sonra bir hafta içinde muhtar imzalı kayit defterini getirip en büyük Mülkiye memuruna imza alarak teslim edecektir.

21 - Muhtar kayit defterini yapdıktan sonra tetkik edecek, ihtiyar meclisi azaları ile beraber zat mühürlerile tasdik edeceklerdir.

22 - Muhtar ve ihtiyarmeclisi azaları tasdik edecekle ri kayit defterlerinde gizlenmiş ve eksik yazılmış hayvan varsa defterleri teslim ederken haber vermeye mecburdur.

23 - Kayit defterlerindeki kaçakları söylemeyen ve yoklama zemanı köyünde kaçak hayvan çıkan muhtar ve ihtiyar meclisi azaları hakkında kanunî takibat yapılacaktır.

24 - Köyünde kaçak hayvan çıkan muhtar ve azalara hükümetçe işten el çektirilecektir.

25 - Bu emir Vilâyetin bütün muhtarlarına gönderilmiştir.

Kararname

Kararname No : 2 · 1958

Bazı kisvelerin giyilmiyeceğine ir olan kanunun tatbik suretini stermek üzere Dahiliye Vekillince hazırlanan ve Şûrayı Devçe görülerek 5-2-1935 tarih 1052 sayılı tezkere ile gönderen ilişik nizamnamenin mer'iye konulması; İcra Vekilleri yetince 6 - 2 - 1935 de onanştır.

azı kisvelerin giyilmieceğine dair kanunun atbik suretini gösterir nizamname

Madde 1 - Herhangi din ve zhebde olurlarsa olsunlar menoldukları din ve mezheblerin l ve teamüllerine göre mabed ayinlerde ruhanî kisve taşıkla mükellef olanlar mahallî kûmetlerince alâkadar olanlarn alınacak listeler mucibidce ak mabed ve ayinlerde ruhanî ve taşımağa mezun addolular.

Madde 2 - Her din ve mezhebin anilerini ayırt ettirmek için kaedilen her türlü kisve, alâmet işaret ruhanî kıyafet addolunur.

Madde 3 - Mabedler her din detine mahsus ve usule muvaolarak teessüs etmiş olan alı mahallerdir.

Madde 4 - Hükûmet her din ve hebden münasib görceği yalnız bir ruhâniye mabed ve ayin haricinde dahi ruhanî kıyafetini taşıyabilmek için verebileceği muvakkat müsaadeler ile bir müsaade müddetinin hitamında onun aynı ruhanî hakkında yenilenmesi veya başka bir ruhaniye verilmesi hakkındaki muameleye aid teklifler Dahiliye Vekâletince yabılır. Ve karar İcra Vekilleri Heyetince verilir.

Madde 5 - İzcilik ve sporculuk gibi topluluklar ve cemiyet ve kulüb gibi heyetlerce bu gün kullanılmakta olan ve aşağıdaki şartlara uygun olduğu bu teşekküllerin altıncı maddeye göre verecekleri beyannamelerle mahallî Hükûmetlerince anlaşılan kıyafet, alâmet ve levazım tip olarak kabul edilecektir. Aynı şartları haiz olmak üzere başka tiplerde kabul edilebilir.

A) Türk inkilâbına, rejimine ve vahdetine muhalif bir cihet olmamak.

B) Hükümetçe kabul edilmiş resmî kıyafetlerden ayrı olmak.

C) Yabancı memleketlerin siyasî, askerlik ve milis gibi teşekküllerile münasebeti olmamak.

Madde 6 - İşbu nizamnamenin neşrinden itibaren 30 gün zarfında 5 inci maddede yazılı olan izcilik ve sporculuk gibi topluluklar, cemiyet ve kulüb gibi heyetler bulundukları mahallin en büyük mülkiye memuruna kabul ettikleri kıyafet, alâmet ve levazımı gösterir bir beyanname verirler. Bu beyanname ile beraber ya bir nümune veyahud boyalı bir resim verilir. Beyannamenin verildiği tarihten itibaren bir ay içinde cevap verilmezse beyannamede gösterilen kıyafet, alâmet ve levazım kabul edilmiş addolunur. Kıyafet tebdili halinde istimalden evvel beyanname tevdii lâzımdır. Yeniden kurulacak izcilik ve sporculuk gibi topluluklar cemiyet ve kulüb gibi heyetler bir kıyafet, alâmet ve levazım taşımak istedikleri takdirde nizamnamelerile birlikte onları gösteren bir beyannameyi aynı makama tevdi ederler

Madde 7 - Ecnebi her hangi bir teşekkül mensublarının ecnebilerin Türkiyede ikamet ve seyahatleri hakkındaki kanun ve talimatname hükümlerine göre münferiden veya toplu olarak kendi kıyafet, alâmet ve levazımlarile Türkiyeye muvakkat müddetle ziyaret seyahatleri yapmaları caizdir. Ancak mahzurlu görülecek hallerde bu gibi ziyaretlere Dahiliye Vekilliğince müsaade verilmiyebilir ve uzun müddet devam edecek ziyaretlerin yapılabilmesi Dahiliye Vekâletinin müsaadesine bağlıdır.

Madde 8 - Mekteb ve başka bilgi müesseselerine devam edenlerin bir kıyafet, alâmet ve levazım kullanmalarına lüzum görüldüğü takdirde tib tayini bu mekteb ve müesseselerin merbut bulundukları vekillikçe talimatname yapılır. Bu gibi mekteb ve müesseseler için kabul olunacak alâmetleri mekteb ve müesseselerden mezun olanlar da taşıyabilirler.

Madde 9 - Hususî müsaade ile gelen yabancı memleketler kara, deniz ve hava kuvvetlerine mensub kimselerin resmî ünüformalarını nerelerde ve ne zaman taşıyabilecekleri Milli Müdafaa ve Hariciye Vekâletince hazırlanarak İcra Vekilleri Heyetince tasdik olunacak bir talimatname ile tesbit olunacaktır.

Bu talimatname çıkıncıya kadar mutad olan usulün tatbikına devam olunur.

Madde 10 - Bu nizamnamenin 1, 2, 3 ve 4 üncü maddelerinin hükümleri 13 haziran 1935 gününden ve diğer hükümleri neşrinin ertesi gününden yürümeye başlar.

Madde 11 - 2596 numaralı kanunun 6 ncı maddesine göre tanzim olunmuş ve Şûrayı Devletçe görülmüş olan bu nizamname hükümlerini İcra Vekilleri Heyeti yürütür.

Kararname

Kararname No : 2 - 1940

İktisad Vekilliğince hazırlanan ve Şûrayı Devletçe görülerek 31 - 1 - 935 tarih ve 920 sayılı tezkere ile gönderilen ilişik «Ölçüler nizamnamesinin 170 inci maddesini değiştiren nizamname» nin meriyete konulması; İcra Vekilleri Heyetince 3 - 2 - 1935 de onanmışdır.

Ölçüler Nizamnamesinin 170 inci maddesini değiştiren nizamname

Madde 1 - Ölçüler nizamnamesinin 170 inci maddesi aşağıda yazılı şekilde değişdirilmişdir.

1934 yılı senelik muayenelerine belediye ayar memurluklarınca 1935 yılı Mayıs ayı sonuna kadar devam edilir. Bu muayenelerde vurulacak belediye ayar damgalarile birlikde ilk muayene damgası yerine geçmek üzere İktisad Vekilliğince dağıtılan umumî ayar işareti ve 1934 yıl rakamı kullanılır ve bu muayeneler 1934 yılında yapılmış sayılır. Umumî ayar işareti ile yıl rakamı 1935 yılı Haziran ayının birinci günü İktisad Vekilliğine geri gönderilir.

Madde 2 - Şûrayı Devletçe görülmüş olan bu nizamnamenin hükümleri neşri gününden yürümeğe başlar.

Madde 3 - Bu nizamname hükümlerini Adliye, Dahiliye, Maliye, İktisad ve Gümrük ve İnhisarlar Vekilleri yürütür.

Kanun

Gümrük Tarifesi Kanununa eklenen 1605 sayılı kanunun birinci maddesinin değiştirilmesine dair kanun

Kanun No: 2608
Kabul tarihi: 13-12-1934
Neşri tarihi: 22-12-1934

Madde 1 - Gümrük Tarifesi Kanununa eklenen 1605 sayılı kanunun birinci maddesi aşağıdaki gibi değiştirilmiştir:

1499 numaralı Gümrük Tarifesi Kanununun 5 inci maddesinin 14 üncü fıkrasına göre memlekete resimsiz girecek nakil vasıtaları arasında kara seyyahlarına ve yolcularına aid olanlardan nakid ve sened teminatı yerine Uluslar arası Turizm ve Otomobil Birliğine mensub Türkiye Turing ve Otomobil Kulübünün triptiği ve bu Kulübün veya onun kefalet ettiği ecnebi kulüblerinin vereceği Uluslar arası Turizm ve Otomobil Birliğinin gümrüklerden geçiş karnesi ve hava seyyahlarile yolcularına aid olanlar için de Türk Tayyare Cemiyeti ile Uluslar arası Hava Federasyonunun ve bu Federasyona mensub olub Türk Tayyare Cemiyetinin gümrük geçiş karnesini tanımış olan Uluslar arası Hava Kulüblerinin gümrük geçiş karneleri kabul olunur.

Madde 2 - Bu kanun neşri tarihinden muteberdir.

Madde 3 - Bu kanunun icrasına Gümrük ve İnhisarlar Vekili memurdur.

Kanun

Muamele Vergisi Kanununun 2 nci maddesinin (O) fıkrasını değiştiren kanun

Kanun No: 2663
Kabul tarihi: 23 - 12 - 1934
Neşri tarihi: 1 - 1 - 1935

Madde 1 - 2430 numaralı Muamele Vergisi Kanununun 2 nci maddesinin (O) fıkrası aşağıdaki şekilde değiştirilmiştir.

Ev sanatları, halı imalâthaneleri, kuvvei muharrikesi beş beygire kadar (beş beygir dahil) olan, kuvvei muharrike kullanmıyanlarda en fazla on amele kullanan küçük hirfet müesseseleri (Trikotaj, mücevherat, ıtriyat, blâstik eşya, karyola ve nikelâj fabrika ve imalâthaneleri, sun'i veya tabiî ipek ve ipek mensucat ve çorap fabrikaları bu istisna hükmünden haricdir.)

Madde 2 - Bu kanun neşri tarihinden muteberdir.

Madde 3 - Bu kanunun icrasına Maliye Vekili memurdur.

Çorum Belediye Başkanlığından

Eksiltmeye konulduğunu ve 17 - Şubat - 935 de ihalesinin yapılacağını ulus ve Cümhuriyet gazetelerile ilân ettiğimiz şehrimiz elektirik tesisatı bugez 18 - 2 - 935 tarihinden itibaren 45 gün müddetle ve kapalı zarf yolile ve birinci eksiltmeye ait evvelki ilânda gösterilen şartlar dairesinde yeniden eksiltmiye konulmuştur. Şartname, fennî şartname ve keşifnamelerinde hiç bir değişiklik yoktur. İhale 4 - Nisan - 935 perşembe günü saat 16 da Belediye dairesinde yapılacaktır.

3 - 4

Çorum Belediye Başkanlığından

1 - Çorum belediye elektirik tenviratında sarf edilmek üzere 325 tenike mazut ve 24 tenike vagum yağı açık eksiltme ile alınacaktır.

2 - Mazutun muhammen bedeli 615 liradır. Vagumun 79 lira 20 kuruş, eksiltme şartnameleri ayrı ayrı yapılmıştır. Eksiltmeye girecekler mazut için 46 lira vagum yağı için 6 lira muvakkat teminat akçası vermeleri ticaret odasında kayitli bulunduklarına dair vesika göstermeleri lâzımdır.

3 - Eksiltme açik usul ile 27 mart 935 çarşamba günü saat 14 de belediye dairesinde yapılacaktır. Şartnameler belediye rüsumat idaresindedir.

1 - 2

İskilib Asliye Hukuk Hakimliğinden

İskilibin meydan mahallesinden Saraç oğlu Ethemin müddei aleyhler bu mahalleden Ahmed Sait oğlu Mustafa ve uzun köprünün kırk kavak köyünde oturan hoca İsmail damadı İskilibli Saraç oğlu İsmail aleyhlerine ikame eylediği haneden izalei şüyu davasından dolayı İskilib Sulh Hukuk Mahkemesinde ceryan eden muhakemede müddei aleyhlerden İsmail namına gönderilen davetiyenin gösterilen adresde bulunmadığı ve ikametgâhının meçhul kaldığı mübaşirin derkenarile bildirilmiş ve mahkemece gazete ile ilânen tebliğat icrasına karar verilmiş ve bu babdaki muhakeme 27 - 3 - 935 Çarşamba günü saat 9,30 a talik kılınmış olduğundan hukuk usulü muhakemeleri kanununun 141 ve 142 inci maddeleri mucebince keyfiyet davetiye makamına kaim olmak üzere ilanolunur.

Kurban ve Kurban derilerini Tayyare Cemiyetine veriniz

Her tarafda vatandaşlar kurban bedellerini ve yahud kurbanlarını sağ olarak Tayyare Cemiyetine armağan etmek suretile bu dinî borçlarını ödemektedirler.

Sen de bu borcu öylece öde ve yahud en son derilerini Tayyare Cemiyetine vererek vazifeni yap.

Ayın Tarihi

Matbuat Müdürlüğünce her ay basılan Ayın Tarihinin ikinci kânun 1935 tarih ve on üç numaralı sayısıda çıkmışdır.

İçeride ve tışarıda siyasî, içtimaî, iktisadî hadiseleri takvim ve belge ve akislerile kayid eden bu buyük kitabı okumalarını bütün okur ve yazarlara tavsiye ederiz.

Müzik
Sanat hareketleri

Ayda bir defa çıkan içde ve dışda musikî hareketlerinden bahs eden ve modren musikimiz için değerli yazıları bulunan bu güzel mecmuayı okuyucularımıza, musiki heveskârlarına istekle tavsiye ederiz.

Çorum Halkevi Başkanlığından

13 - 3 - 935 Çarşamba akşamı saat 19da köycüler komitesi azası seçimi
17 - 3 - 935 Pazar » » » » içtima'î yardım » »
18 - 3 - 935 Pazartesi » » » » spor » »
19 - 3 - 935 Salı » » » » dil tarih edebiyat » »
21 - 3 - 935 Perşembe günü öyleden sonra güzel sanatlar » » Saat 14 de
24 - 3 - 935 Pazar günü öyleden sonra temsil kumitesi » » saat 14 de

Yukarıda yapılacağı vakıtlar yazılı günlerde evimizin şubeleri komitesi yeniden seçileceğinden kayitli üyelerimizin mensub oldukları komitenin seçim günü evimiz salonuna gelmelerini dilerim.

KURULUŞ TARİHİ : 1921
İDARE YERİ
Azapsokağında vilâyet matbaası

ÇORUM

— Çarşamba günleri çıkar vilâyet gazetesi —

YIL: 13 — No. 755
ÇARŞAMBA
20 - Mart - 1935
Nushası - 3 - kuruştur.

Telgraf Haberleri

Ankara: 18 (A. A.) - Kars saylavı Bay Faik dün neziften ölmüştür. Merasimle kaldırılan cenazesinde Atatürkün adına yaverleri Bay Şükrü Binlüyüş, kamutay Bakanı, Millî Müdafaa Bakanı bir çok saylavlar ve kendisini seven bir çok arkadaşları ve dostları da merasime iştirak etmiştir. Manastır idadisindeki muallimliği dolayisile Atatürkün de büyük iltifatlarına erişen bu değerli zatın ölümü Ankarada çok acı bırakmıştır.

Mersin: 18 (A. A.) - Geçen yıl Atatürkün kendi imzalarile armağan ettikleri fotografları Büyük Önderin Mersine ilk defa şeref verdikleri dünkü 17 Mart günü Fırka ve Halkevi salonlarına merasimle talik edilmiş ve bu münasebetle 17 Mart tarihi Atatürk günü olarak kabul edilmiştir.

Rados: 18 (A. A.) - Bay ve Bayan Venizelos bazı tarafdarlarile beraber Napoliye gitmek üzere Vks vapuruna binmişlerdir.

Bağdat: 18 (A. A.) - Kabine istifa etmiş ve Yasin paşa yeni kabineyi teşkil etmiştir.

Cenevre 18 (A. A.) Habeşistan hükümeti uluslar kurumu genel kâtibliğine bir muhtıra göndererek İtalya hükümetile cereyan etmekte olan müzakerenin akamete uğradığını bildirmiş ve gerek o müzakerat ve gerek İtalyan askeri hazırlıkları hakkında malumat verdikten sonra uluslar kurumu konseyine yaptığı son müracaatın en kısa bir zamanda nazarı itibare alınmasını istemiştir.

Berlin 18 - (A. A.) Royter ajansının bir muhabirine beyanatta bulunan propaganda bakanı mecburi askerlik hizmetinden gerek kara gerek deniz ve gerek hava kuvvetlerine yani bütün müdafaa kvvetlerini şamil olacağını söylemiş ve ancak bahrî kuvvetin arttırılması meselesine gelince askerî efradın diğer servisleri için olduğu gibi deniz servisi için aynı veçhile davet edileceğini beyan etmiştir.

Londra: 18 (A. A.) - Deyli telgrafın haber verdiğine göre Dış İşleri Bakanı dün Alman hükûmetine verilmek üzere bir nota hazırlamıştır. Bu notada İngiltere ile Fransa arasında tam bir uygunluk bulunduğu ve bu devletlerin Alman ordusunu artırmak istenilen miktarını kabul etmiyecekleri yazılıdır. İngiltere hükûmeti hiç bir zaman Alman ordu mevcudunun 300000 kişiden fazla olmasını istememektedir.

Paris: 18 (A. A.) - Gazetelere sulhu tekeffül eden devletlerden muahedelerin pervasızca feshedilmesine ve Avrupa düzenin bozulmasına mani olmak için bir blok teşkilini israrla tavsiye ediyor. Ve Fransa, İtalya ve İngiltere arasında daha sıkı bir teşriki mesai istiyorlar.

Atına: 18 (A. A.) - 28 ihtilalcıdan mürekkeb ilk grubun muhakemesine başlanmıştır.

Londra: 18 (A. A.) - müttefiklerin kontrol komisyonundaki İngiliz heyetinin reisi olan General Mergan deyli telgraf gazetesinde diyorki heyet azasından hiç biri Almanyanın vermiş olduğu karardan dolayı hayrete düşmüş değildir. Çünki bu aza kura ile asker almak usulünü Almanyada temamile ilga edilmesi neticesini hiç bir zaman elde edememişlerdir. Şuna kaniimki Almanya önümüzdeki aylar zarfında Avrupanın boğazına atılmak teşebbüsünü tecrit edecektir. Hiç bir şey ihmal edilmemiştir. Seneler meşum devresini ikmal etmiştir. Şimdi tekrar 1914 senesine dönmüş bulunuyoruz.

Kış ve fırtana

Koca karı souğunun seyılı günlerine uğrayan Kurban bayramının birinci cuma günü geceden başlayan çok hızlı bir fırtana gündüz kar tipisine çevirmiş ve kimsenin evinden çıkabilmesine takatı kalmamışdır. Yirmi dört saat süren bu fırtana ve tipi o değin hızlı idi ki:

Şar dışarısındaki damlar üzerinden kiremitleri uçurmuş ve içerisindeki evler üzerinde kiremit aralarından sürdüğü karla çatı altındaki dam üzerlerinde kar yığını yapmıştır.

Bu geçen kış ve daha eskilerde şarda böylece hızlı fırtına ve tipi görülmemişdir.

Mardın on dokuzuncu salı sabahı bir az çiseleyen kardan başka koca karı ve mart dokuzu günleri havası eyi gitmiş ve gitmektedir.

Umumî Meclis

ALTINCI DEVREİ İNTİHABİYE
Dördüncü toplantı

Vilâyet Umumî meclisi martın dokuzuncu cumartesi günü saat 14 de dördüncü toplantısını Vali Arif Aykaç ın riyasetinde Aza Salim Erkoç, Ahmet Tütüncü, Şevket Altınok, Mustafa, Bayrak Şakir Aka, Tahir Uysal, Mustafa Güler, Ağabey Çeriker, Nuri Tarhan, Mustafa Tarhanediz, Fehmi Bilğin, Bedri Tüzün, Cemal Erkan, Ziya Üçüncü oğlu, Ali Rıza Demirer, Mehmed Şahin. Abdülkadir Güney, Ali Rıza Alpaslan, Mahmud Toksavul, Abbas Erdoğan la yapdı.

Zabtı sabıkın aynen ve müttefikan kabulü üzerine evrakı varide sıra ile okundu. Sıhhat Müdürlüğünün Molajlar müzesinin ıslahı için büdceye yüz lira tahsisat konulması hakkındaki müzekkeresi esası muvafık görülmekle büdce encümenine, Maarif Müdürlüğünün Maarif işlerinde çalışdırılan amelenin borçlarına mahsubu için 935 büdcesine 455 liranın konulmasına dair teklif müzekkeresinin büdce, Sungurlulu Osmanın Umumi meclis aza intihabı hususunnda kanunsusluk yapıldığına dair madde tayin etmemekde ve yedek aza seçilmesi lâzımgeleceği hakkında kanunda bir sarahat bulunmaması hasebile reddi, Cümhuriyet Halk Fırkası Riyasetinin spor işleri için büdcenin yüzde yarımı nisbetinde muavenette bulunulmasını havi takririnin Maarif encümenine, Dahiliye encümeninin Alacaya bağlanmaları teklif olunan Mecidözünün Göpsan, Tevfikiye, Fındıklı, Düdüklü, Bekâr oğlu köylerine ait İdare hey'etinde mevcud evrakla birleştirilmesi hakkındaki mazbatanın İdare hey'etine tevdii ve aza intihab mazbatalarına pul ilsakı lâzımgeleceğine dair Sungurlu Kaymakamlığının istilâmına cevap yazılması Mecidözü kazasının Bebük köyünün Subaşı mevkiine naklı ve İdarei Hususiye Müdürlüğünden mevdû 935 senesi büdcesinin her encümene aid olan kısmın Encümence tedkiki icra edilmek ve bilâhare hey'eti umumiyesi büdce encümeninde tetkik edilmek üzere Encümenlere havalesi ve Martın 11 inci pazartesi günü saat 14 de toplanmak üzere celseye nihayet verildi.

Değişme

Çorum doğumevi hekimi bay Etem Malatya doğumevi hekimliğine tayin edilerek bu gün yeni işi başına gitmiştir. Bay Eteme uğurlu yolculuklar diler ve yeni işinde başarıklıklar dileriz.

Sayın Çorum Budununa

Yıllardanberi Çorum çevriğinde budunun sağsel acıları arasında yuvarlanıyordum. Bu çağ içinde gerek buyrak ve gerekse yerli arkadaşlarımın özüme karşı gösterdikleri inanç, sevgi ve yardımdan çok duyguluyum. Buyraklık dolayisile bu gün arzumla Malatya Doğumevi kadınlık uzlukluğuna gidiyorum. Kurunumun buşuğsuzluğundan ötürü bütün dostlarıma kulduk borcumu birer birer görerek ödemek oruğunu bulamadığımdan kamusuna sağlık dilerken ayrılık elimi uzattığımı gazetenizle aydılıklığını dilerim.

Ç. Doğumevi nisaiye Mutahassısı
Dr. Etem Seçkin

Sayın — Muhterem
Budun — Halk
Çevriğinde — Muhitinde
Sağsel — Sıhhî
Çağ — Müddet
Buyrak — Memur
Özüme — Şahsıma
İnanç — İtimad
Buyraklık — Memuriyet
Uzlukluk — Mutahassıs
Kurunumun -- Vaktimin
Buşuğsuz — İmkânsız
Ötürü — dolayisile
Kulduk — Şükran
Oruğunu — İmkân
Kamusuna — Hepsine
Aydılıklığını — İlâmını

Genc Ozan Deyişlerinden :

Çorum için öğünç

Yeşilleri çıkarmış giymiş beyaz duvağı;
Beyaz duvak altından bana bakıyor Çorum.
Ne zeman yeşerecek bilmem tarlası bağı?
Bu halile gönlümü üzüb yakıyor Çorum.

* * *

Uzaktan görünüşü ince çamlı bel gibi;
Ovaya dökülmüş sanki buzdan bir sel gibi.
Karşımda süzülerek çapkın bir güzel gibi.
«Gel gel» deyip peşine beni takıyor Çorum.

* * *

Gözelerinin bebeği parıldıyor nem gibi.
Bakışları içime akıyor elem gibi.
Yapraklardan süzülen serin bir şebnem gibi.
Çorak ruhuma damla damla akıyor Çorum..

İskilib: Avni Erdoğan

İskilip için öğünç

Biraz yazmak istedim ginc dertli başımdan.
Belki bahsedecektim bir Bayanın kaşından.
Fakat bir gelin gibi geçiverdi karşımdan.
«Beni mevzu yapıver» dedi bana İskilib.

* * *

Sanki bir ruh yuvası gül kokulu bağları.
Her zaman dumanlıdır vakur başlı dağları.
Kalbe heyecan verir neşeli rüzgârları.
Tükenmiyen ilhamlar verdi bana İskilib.

* * *

Pek ihmal edilmişti yurdumun bu köşesi.
Her yerden duyulurdu sanki bir hasta sesi,
Fakat şimdi her şeyde var bir gülmek hevesi.
On iki ay içinde erdi şana İskilib.

* * *

Ne mutlu İskilibin bu derdine erene;
Ona yeni bir hayat, yeni bir zevk verene;
Bitmez gayretlerile onu imar edene;
Coşkun sevgilerini sunar ona İskilib...

İskilib: Avni Erdoğan

Ekekon

Konyada çıkacağını öndin duyduğumuz gündelik Siyasal gazete Martın on dördüncü günü ilk sayısını çıkarmışdır.

Ötedenberi Türkiyenin bilgi alanlarından birisi olan Konya gençliğinin özenerek çıkarmakda olduğu bu gazetenin güzel duygu ve bilgilerle bezenmiş olduğunu görerek umduğumuz gibi güzelliğini ve seve seve okunmağa değerliğini gönülden gelen doğru bir sözle öğüyoruz.

Çok yaşamasını ve yurda büyük yararlıklar başarmasını diler ve kendisini kutlularız.

Tarih tetkikleri :

Çorum Şairleri

Kadri (V)

Derleyip neşreden: Çorum Ulusevi Dil, Ötkünç, Edebiyat ayrusu komite ve aydış kolu üyelerinden Açarı Rifat Rami Arıncı

— Her hakkı mahfuzdur —

— 35 —

Osmancığın yazı mahallesinden Paşalı oğullarından Ahmed oğlu Abdulkadir. Yazılarında mahlası Kadridir Hicrî (1285) Milâdî (1869) da Osmancık kasabasında doğmuşdur. Şiire bir aşk macerasiyle (15) yaşında başlamış ve o çağda muhitinde tanınmıştır. Gençliğinde sesi çok güzel idi. güzel saz çalardı.

Bu söz ve saz meclislerine kendisini vermiş olan kadri teklif edilen hiç bir memuriyeti kabul etmek istemedi: para ve mevki, şeref peşinde gezmedi. Rind meşrebi yaşadı ve öylece uzun yılları işi nuş meclislerinde rindane geçirdi (Ceyhunî) ve (Bedri) ile uzun müddet münakaşalar yaptı. Tahsili medresede isede kendisini kaptırdığı cereyandan kurtaramadığından icazet almagada muvaffak olamadı.

Harice çıkmamak üzre Osmancıkda jandarma kumandanlığı yaptı. Rütbesi çavuştu. (1892) den (1908) e kadar Osmancıkda Müddei umum muavin vekilliğinde bulundu.

1909 da memuriyetten çekilerek atalarından kalma Koca Mehmed Paşa Camii kayyumluğuna devam etti. Kadri zekidir. İçinde bulunduğu çorak muhit va çağ onun zekâsından istifade etmeyi düşünememiştir.

Şuh meşreb, hazır cevab, nükteli konuşur. Bıldır Vilâyetimizin kültürel belğilerini araştırmak için Osmancıga gittiğinde Kadri ile görüştüm. Artık ihtiyarlamış sergüzeştinin izleri hâlâ parlayan gözlerimin çevresinde birer hale çevirmiş duruyor. Tam yarım asırlık lâiibalilikle gelib geçen bir ömrün dinçliği ve diriliği onun beşuş ve sempatik simasında tam yarım asır süren şakrak kahkahalarını andırarak gülümsiyor.

Kadri (1908) de yazdığı mevlidi Amasya basın evinde bastırdı. Osmancıkta medfun Koyun babanın menakıbını (1501) beyitli ve (81) sayfeli bir kitab halinde yazarak Babanın zaviyesine vakfetti. Bu menakıb zaviyenin kapatılma sıralarında maarife devredilerek Çorum milli kütüphanesinin (1207-61) numarasında muhafaza edildi. Hakaninin hilyesine nazire olarak diğer bir yazma eseri ile Muhitinden aldığı ilhamla yazdığı şiirlerini neşredeceğiz.

Koyun Babanın menakıbi [1]

Lehülhamdü, lehüşşükrü senaya
Cenabı halihi bi cuna her ca.
Ademden âlemi çun etti icad;
Zehi san'at, zehi kudret, ne üstad.
Bizi iman ile kıldı müşerref;
Ubudiyetle çun olduk muvazzaf.
Salatiyle selâm olsun ana hem;
Habibi Mustafaya hem demadem.
Buyurdu şanına « Levlâke levlâk »
Anın hürmetine halkoldu eflâk.
Ne devlettir ki : olduk ümmet ey yar!
Ne minnettir ki : bulduk dürrü şehver.
Dahi eshabına olsun selâmlar;
Şefi olsun bize ol kutlu canlar.
Hususa âline can ola kurban.
O sadati kiram san necmi rehşan.
Nedir manzumeye bais bilin siz.
Ki, bir gün tekkeye varmış idik biz.
Koyunbabaki : sadatı mübeccel
Yazılmış tarihi nesren mufassal.
Kemalâtı anın izbar edilmiş.
Keramatı dahi tezkâr edilmiş.
Serencamı serapa ger takrir.
Olunmuş, leyki bakdım eski tabir.
O nesri kisvei ranaya çekmek,
Ana hoş nazmiyle bir saye çekmek.
Hemandem gönlüme oldu tuluat;
Babanın himmetidir bu sünuhat.
Bu zat zira ki : evlâdı Alidir.
Erenler şahıdır, gerçek velidir.
Şefaatten edermi beni mahrum ?
Vesile olsa cana işbu manzum.
Tebeddül kılmadım tarihi illâ;
Bütün nazma getirdim, kıldım inşa.
Nedun ettim hem aslından, ne efzun.
Ne haddinden dahi ol oldu birun.
Ne devlettir bu devlet böyle bir zat
Gelib bu yerde etsin terki hayat.
Şefi olmak mukarrerdir bil ey can;
Bu belde halkına devletli sultan.

Âli evlâdı seversen ey hümem !
Ol Resule selât ile selâm.

Şüru etmek bize maksude evlâ;
Veliler sergüzeşti baldan ehlâ.
Bu zatın ismi hem Seyyid Alidir !
Erenler şahıdır, gerçek Velidir.
Rasulün kurretül aynı Hüseynin,
Şehidi kerbelâ ol mahı dinin.
O nesli paki zati şaha mülhak,
Yedinci oğlunun oğlu muhakkak.
İmamı Hazreti pir Rızadır.
Bular sadat olub hayrülveradır.
Bu zatın on ikinci oğlu cana;
Koyunbaba durur; evlâdı zehra.
Horasanda tevellüt eyleyib ol
Olurdu ruzü şeb taata meşgul.
Çalışdı ol kadar buldu füyuzat;
Keramata muzahir oldu kat kat.
Göründü bir gece sultanı kevneyn.
Ana rüyada dedi kur'etülayn.
Öpüb bağrına bastı, etti tahsin.
Dedi : oğlum yürü; var olma gamkin.
Seni irşad edem; et sen de irşad.
Muradına erişdin; aferin bad.
Gidib evvel tevaf et beyti canım.
Bilinsin kadri şanı hanedanın.
Gelib sonra beni kılgıl ziyaret.
Ziyaretten sana olsun beşaret.
Anadoluya git, durma hemandem.
Neslimiz ol diyarda olmak elzem.
Seni irşade mezun eyledim ben.
Heman git, durma, ol müleyyen,
Ki : vardır bir Medine anda hâlâ.
Kızıl ırmak kenarında musaffa.
Ne hoş yerdır, öter keklikler anda.
Biter kekikler dahi hem ol mekânda.
Anın ismine Osmancık demişler.
Ahalisi siyaset görmemişler.
Hem irşad kıl, hem it'amı taam et.
Oranın halkını kendine ram et.
O yandı hücresi olmuş ıtırnak.
Gözü ruşen, dahi kalbi ferahnak.
Horasandan çıkıb oldu revane.
Yola girdi hemandem aşıkane.
Gidib evvel o deşti kerbelaya.
Ziyaret etti ceddini, kıldı g rye.
Geçib Bağdad tarikile o Sultan.
Varıb Beyti şerife kıldı ikan.
Tutub dergâha yüz etti niyazı.
Kabul oldu duası, kâru sazı.
Bütün erkânı Haccı kıldı itmam.
Tavaf etti geyib egnine ihram.
Aliyyülmurtaza, şahı vilâyet.
Ana anda kılıb manen işaret.
Medineye kılıb andan tevecüh.
Teveccüh âleminde ol tenebbüh.
Sürüb yüz Mustafanın eşiğine.
Tazarru eyledi ol mahi dine.
Dedi : ey küntü kenzin gevherisin sen.
Semina emrine müştak idim ben.
Şefiimsin; Velinimetimsin.
Muinim hem baisi Rifatımsın.
Edib bir iki gün çun anda aram,
Nice keşfi keramet oldu ilhamı.
Sefer kıldı oradan dahi seyyid.
Gidib Bursaya ol zatı müvehhid,
Anda Menemen kazası vardır ey can !
Koyunbaba oraya vardı ol an.
Bir adam var idi ol yerde zengin,
İsmi Abdullah idi, tab'ı nermin.
Baba ana müsafir oldu ol dem.
Aga bunu görünce oldu hürrem.
Begayet koyunu çok idi anın.
Çobanı yok idi ol kutlu canın.
Dedi : İsmin nedir ? kandan gelirsin ?
Seyahat âleminden ne bilirsin ?
Dedi : ismim Alidir; Horasandan.
Gelirim bilmiş ol hoş tut beni sen.
Koyunların güdeyim dedi ana.
Aga dedi: eminim çünkü sana !
Senin vechinde bir talat nümayan.
Olubdur anladım baş üzre ey can!
Ne vereyim sana ücret değil !
Dedi : ücret ile rayetmeyem ben.
İkişer kuzulayan koyunlarin hep
Birer kuzusun verirsen etib.
Ana razıyım etmem hiç tehalüf;
Ağayı memnun etti telettuf.
Beş on koyun ikişer kuzular ancak.
Sana kadretmeg görmezem elyak.
Dedi : yok. ben ana razıyam el'an.
Huda agnamini etsin firavan.
Güdüb koyunları ol kut bu azam.
Otuz ğün geçti çun olmakla muharrem.
Dahi hem hep ümurun etti teslim.
Kerametler görüben kıldı tazim.

— Daha var —

(1) Koyunbaba menakıbini Bay Kadir tanzim etmiş Sivaslı oğullarından Abdussamed Tevfik güzel yazı ile kitabı yazmışdır. Menakib baştan aşağı bir Mitolojidir. Yüz yıllarca vilâyet tarihinde mevki alan Koyunbaba ile Kadrinin değerli san'atı bakımından mevzuumuzun içine alıyoruz.

Kararname

Kararname No 2 - 1942

Dahiliye Vekilliğince hazırlanan ve Şûrayı Devletçe görülerek 31 - 1 - 1935 tarih ve 922 sayılı tezkere ile gönderilen ilişik « Hususî İdare ve Belediyeler kefalet Sandığı Nizamnamesi » nin mer'iyete konulması; İcra Vekilleri Heyetince 3 - 2 - 1935 de onanmıştır.

Hususî idare ve Belediyeler kefalet sandığı nizamnamesi

Birinci Bölüm

Kuruluş ve vazife

Madde 1 - Hususî idare ve belediyelerde para ve menkul kıymetleri ve ayniyatı alıp veren ve elinde tutan memur ve müstahdemler için müteselsil kefalet usulünü tatbik etmek maksadile (Hususî İdareler ve Belediyeler Kefalet Sandığı) kurulmuştur. Bu sandık hükmi şahsiyetî haiz ve Dahiliye Vekilliğine bağlıdır.

Madde 2 - Sandık Dahiliye vekili tarafından, Vekillik memurları arasından seçilecek bir reis ile iki azadan mürekkep bir heyetçe idare olunur. Reisin en aşağı dördnücü ve azaların en aşağı yedinci derecede memuriardan olması gerektir.

İdare heyeti lüzum görüldükçe reisin daveti üzerine toplanır.

Mazeretsiz devamsızlığı görülen reis ve azayı Dahiliye Vekili değiştirebilir.

Madde 3 - Sandığın işlerini idare heyeti çevirir.

Kararlar, birlik veya çokluk la verilir ve sıra numarası altında

toplu olarak saklanır. Kararlar reis tarafından yerine getirilir. İdare heyetinin vazifesi dışında kalan işleri doğrudan doğruya reis yapar

Sandığı, reis temsil eder. Reisin bulunmadığı zamanlarda azadan derecesi yüksek olan ve derecede beraberlik halinde azalıkta daha eski olan reisin işlerini görür. Heyeti teşkil edenlerden birinin muvakkaten gaybubeti halinde Vekillikçe seçilecek bir zat heyeti tamamlar.

Madde 4 - İdare heyetinin başlıca vazifeleri şunlardır:

A - Sandığın işlerini çevirmek kendiliğinden veya muhasebecinin göstereceği lüzum üzerine icabeden tedbirleri almak ve hesab usullerini tayin etmek;

B - Kefalete bağlı memur ve müstahdemlerden kesilecek paraların her yerde ve zamanında kesilmesini ve gösterilecek bankalara yatırılmasını temin etmek;

C - Sandık muhasebesinin defterlerini ve kayidlerini bu nizamnameye göre tutturmak;

D - Her üç ayda bir hususi idarelerle belediyelerden ve bankalardan verilecek cetveller üzerine muhasebecinin yapacağı hesab hulâsasını tetkik etmek;

E - Kesilecek paraları zamanında veya hiç kesmiyen veya kestiği paraları bir ay içinde sandık hesabına bankaya yatırmıyan muhasiblerin kanunun onuncu maddesinde yazılı cezalarını tayin eylemek;

F - Sandığın ödediği paraların zimmetlerine geçirenlerden tahsili için gerekli takibatın esaslarını hazırlayıp olbabdaki evrakı evrakı Vekâlet makamına vererek memurun mensub olduğu hususi idare veya belediye vekilleri marifetile kanunî takibat yaptırmak;

G - Yıl sonunda muhasebecinin yapacağı bilânçoyu tetkik ederek Dahiliye Vekilinin tasvibine sunmak;

H - Kefalete bağlı memur ve müstahdemlerin kat'ileşmiş hükümlere bağlı borçlarını alacaklı idare veya belediyelere kanunun gösterdiği müddet içinde ödetmek;

İ - Sandığın, yukarıdaki fıkraya göre, sermayeden ödediği paraları kefalete bağlı memur ve müstahdemlere hisselerine göre dağıtmak;

j - Sandıktan ayrılan veya ölen memur ve müstahdemlerin sandıktaki sermayelerini kendilerine veya mirasçılarına kanun hükümlerine göre geri vermek;

K - Sandığın masraf bütcesini yaparak dahiliye Vekiline tasdik ettirmek;

L - Sandık muhasebecisini seçerek Dahiliye Vekilinin tasdikına bildirmek ve kâtibleri tayin etmek,

Madde 5 - Sandıkta bir muhasebeci ve gereği kadar kâtib kullanılır.

Muhasebeci idare heyeti kararı ve dahiliye Vekilinin tasdikile tayin olunur. Kâtiblerin tayini idare heyetince yapılır.

Madde 6 - Muhasebecinin vazifeleri şunlardır:

A - Sandığın bütçesini anıklamak;

B - Verilmesi gerekli olan paraların usulüne göre sarf muamelesini yapmak;

C - Kefalete bağlı memur ve müstahdemlerden kesilmesi gerekli olan paraların her yerde ve zamanında kesilmiş olup olmadığını ve bankalara yatırılıp yatırılmadığını araştırarak kanunsuz işleri ve gecikmeleri reise haber vermek

D - Her üç ayda bir hususî idarelerle belediyelerden ve bankalardan verilecek cetvelleri tetkik ederek kayde geçirmek ve bunlara göre hesab hulâsalarını hazırlıyarak idare heyetine vermek,

E - Yıl sonunda sandığın bilânçosunu yapmak;

F - Sandığın bütün hesab işlerini görmek ve idare heyetince Maliye Kefalet Sandığının kabul ettiği esaslara uygun olarak hazırlanıp Dahiliye Vekilliğince tasvib olunacak hesab talimatnamesine göre defterlerin iyi ve doğru tutulmasını temin etmek;

— Sonuvar —

Nafia Baş mühendisliğinden

Çorum - Sungurlu yolunun 39 + 270 nci kilometresinde inşa edilecek olan 9 metre açıklığındaki kârgir ayaklı ve ahşab tabliyeli köprünün ahşab ustadiyesile aksamı hadidiye tutarı 269 lira 48 kuruş olup 20 gün zarfında ikmal edilmek şartile 30 gün müddetle açık eksiltmeye konulmuştur. Talibler bedeli keşfin yüzde yedi buçuğu nisbetinde yeni artırma ve eksiltme kanununa tevfikan 20-21 lira teminatı muvakkate ita ve ticaret odasında mukayyet bulunmakla beraber ameliyatın devamı müddetince Nafia dairesince ehliyeti musaddak fen memuru istihdam edecekler ve fen memuru mukavelenameyi de imza edecektir. İhale muamelesi Çorum encümeni daimi riyaseti makamında 10 - 4 - 935 tarihine müsadif çarşamba günü saat 16 da icra edilecektir. İlân ücreti müteahhidine ait ve evrakı keşfiye bedelsizdir, fazla izahat almak isteyenlerin Çorum Nafia baş mühendisliğine müracaatları ilân olunur.

1 - 3

Çorum Nafiaa Başmühendisliğinden

Çorum - Merzifon yolunun 21 + 558 nci kilometresinde inşa edilecek olan kârgir ayaklı betonarma tabliyeli Düğenci köprüsünün 1700 lira bedeli keşifli kârgir ayakları bir ay zarfında ikmal edilmek şartile otuz gün müddetle açık eksiltme suretile münakasaya konulmuştur. Talibler bedeli keşfin yüzde yedi buçuğu nisbetinde yeni artırma ve eksiltme kanununa tevfikan 127 buçuk lira teminatı muvakkate ita ve ticaret odasında mukayyet bulunmakla beraber ameliyatın devamı neticesinde Nafia dairesince ehliyeti musaddak fen memuru istihdam edecekler ve fen memuru mukavelenameyide imza edecektir. İhale muamelesi Çorum encümeni daimî riyaseti makamında 10 - 4 - 935 tarihine müsadif Çarşamba günü saat 16 da icra edilecektir. Evrakı keşfiye bedelsizdir. Fazla izahat almak istiyenlerin Çorum Nafia Başmühendisliğine müracaatları ilân olunur. 1 - 3

Osmancık İcra Dairesinden

Yazı mahallesinden Paşalı oğlu Haydarla mahalleden Hüseyin karısı Hatice ve Bekir ve Buruk oğlu Ahmed karısı Feride ve Ahmed kızı Eminenin müşterek mutasarrıf oldukları Osmancıkta kasaba içinde demirci çarşısında Sağı Amasyalı oğlu Ahmedden Kerim oğlu Mehmede geçen değirmen solu köse çavuş oğlu Aliden çavuş oğlu Ali Osmana geçen değirmen arkası kızıl ırmak önü değirmen yolu ile hudud bir taş döndürür yüz yirmi lira kıymetli değirmen şüyuun izalesi için açık artırma ile satılmaktadır. Artırma şartnamesi 23 - Mart - 935 tarihinden itibaren açıktır. Bu değirmen üzerinde hakları faiz ve masrafa dair iddiaları olanların ilân tarihinden yirmi gün içinde icra dairesine bildirmeleri lâzımdır. Aksi halde hakları tapu sicilleriyle sabit olmadıkca paylaşmadan mahrum bırakılacaklardır. Satışın 13 - Nisan - 935 Cumartesi saat 14 den 16 ya kadar Osmancık icra dairesinde yapılacaktır. O gün talib çıkmaz ve sürülen pey kıymeti muhammenenin yüzde yetmiş beşini geçmezse ikinci artırma 28 - Nisan - 935 Pazar günü aynı satte yapılacağı ilân olunur.

Çorum İcra Memurluğundan

Dairemizin 935 - 42 nolu talimat dosyasındaki borçlu Çerkes karapınar köyünden müteveffa Zekeriyanın altı parça gayri menkulünün ikinci müzayede günü olan 18 - 3 - 935 tarihli pazartesi günü olub mezkûr günde eyyam tatiliyeye tesadüfü hasebiyle mezkûr ihale yapılamadığından işbu ikinci artırmanın 8 - 4 - 935 tarihi pazartesi günü aynı saatte yapılacağını ilânen bildiririm.

Çorum Belediye Başkanlığından

Eksiltmeye konulduğunu ve 17 - Şubat - 935 de ihalesinin yapılacağını ulus ve Cümhuriyet gazetelerile ilân ettiğimiz şehrimiz elektirik tesisatı bugez 18 - 2 - 935 tarihinden itibaren 45 gün müddetle ve kapalı zarf yolile ve birinci eksiltmeye ait evvelki ilânda gösterilen şartlar dairesinde yeniden eksiltmiye konulmuştur. Şartname, fennî şartname ve keşifnamelerinde hiç bir değişiklik yoktur. İhale 4 - Nisan - 935 perşembe günü saat 16 da Belediye dairesinde yapılacaktır.

4 - 4

Çorum Belediye Başkanlığından

1 - Çorum belediye elektirik tenviratında sarf edilmek üzere 325 tenike mazut ve 24 tenike vagum yağı açık eksiltme ile alınacaktır.

2 - Mazutun muhammen bedeli 615 liradır. Vagumun 79 lira 20 kuruş, eksiltme şartnameleri ayrı ayrı yapılmıştır. Eksiltmeye girecekler mazut için 46 lira vagum yağı için 6 lira muvakkat teminat akçası vermeleri ticaret odasında kayitli bulunduklarına dair vesika göstermeleri lâzımdır.

3 - Eksiltme açık usul ile 27 mart 935 çarşamba günü saat 14 de belediye dairesinde yapılacaktır. Şartnameler belediye rüsumat idaresindedir.

2 - 2

İlân ve Abone

Matbaa ve gazeteye ait işleri çin Matbaa Müdürlüğüne müracaat edilir.

GAZETENİN SENELİĞİ

Çorum için 175 kuruş
Köyler « 100 «
Dışarı « 200 «

Gazetenin Altı aylığı

Çorum için - 90 -kuruş
Dışarı » - 110 - »

İlânın satırı - 10 - kuruş
Günü geçen gazete - 5 - «
Haftası « « - 25 - «

KURULUŞ TARİHİ : 1921

İDARE YERİ

Azapsokağında vilâyet matbaası

ÇORUM

— Çarşamba günleri çıkar vilâyet gazetesi —

YIL: 13 — No. 756

ÇARŞAMBA

27 - Mart - 1935
Nushası - 3 - kuruştur.

Umumî Meclis

ALTINCI DEVREİ İNTİHABİYE
Beşinci toplantı

Vilâyet Umumi meclisi martın 11 inci pazartesi günü saat 10 da beşinci toplantısını Vali Arif Aykaç ın riyasetinde Aza Salim Erkoç, Ahmet Tütüncü, Şevket Altınok, Mustafa, Bayrak Şakir Aka, Tahir Uysal, Mustafa Güler, Ağabey Çeriker, Nuri Tarhan, Mustafa Tarhanediz, Fehmi Bilğin, Bedri Tüzün, Cemal Erkan, Ziya Üçüncü oğlu, Ali Rıza Demirer, Mehmed Şahin, Abdülkadir Güney, Ali Rıza Alpaslan, Mahmud Toksavul, Abbas Erdoğandan mürekkep olarak yapdı.

Zabtı sabıkın aynen ve müttefikan kabülü karargir olduktan sonra okunan evrakı varideden Yozgat Vilâyetinin Baraklı, Çerikli Orta köy, Terkeşen ve merkebli köylerinin Sungurluya bağlanmalarına Yozgad Vilâyetile mutabakat hasıl edildiğini müteakip Dahiliye Vekâletine yazılması; Çorumun Çamlıca, sarayözü, Hamdi, Karapınar, Bazık, Gökçe kayanın Gümüş, Hacı köy kazasının Hamam nahiyesine ilhakları hususunda beyanı mutalea edilmek üzere idare heyetinden mevrud evrakla harmancık köyüne bağlı katran çayının ayrılmasına dair idare heyetinin kararile, İskilibin alagöz nahiyesine bağlı satı yüzü, ağzı büyük dana baş kara Ömer çiftliği, Reşadiye, bayan punarı, kara dibek, tepe alagöz köylerinin çankırıya bağlanmalarına dair evrakın dahiliye encümenine; şehrî ücretlerinin maaşa tahvillerine müteallik kaymakamlıklardan vürut eden İskilip ve Sungurlu idarei hususiye tahsildarlarının istidalarının bütçe encümenine; Mecidözü kaymakamlığının Tevfikiye köyünden maada düdüklük ve diğer köylerin mecidözünde ibkalarını havi tahriratının kezalik dahiliye encümenine Umumî meclis azalığına seçilmiş olan Cevad İskilibin bir ay istirahata muhtaç bulunduğu hakkındaki raporu üzerine mumaileyhin meclise iştirak edememesi hakkında gösterdiği sıhhî mazeretinin rapora müstenit olması itibarile kabulüne ve Hilmi Osmancığın da hastalığını muhtevi tanzim ve irsali derderst bulunduğu telgrafnamesinden anlaşılan raporun vürudüne bırakılması, İskilib kazasının kuru çay ve kargın mahallelerinin eskisi gibi köy haline değiştirilmelerine ve kargının iki punar köyüne bağlanmasını ihtiva eyleyen dahiliye encümeni mazbatası muvafık görülmekle Vilâyet idare heyetine tevdii; eski operatör Nureddine farkı maaş verilmesine imkân bulunmadığını mütedair müteferrika encümeni mazbatası tasvip edilmekle Sıhhat Vekâletine yazılması; müteferrika encümeninin Sungurlu kaymakamlığının yedi maddeden ibaret tahriratile Ziraat Vekâletinin Ziraat büdcesinin aynen kabulünü amir tahriratının mazbatada gösterilen lüzum veçhile büdce encümeninin Maarif encümeninin İskilip kaymakamlığının kütüphaneye muavenet talebini havi tahriratının teklif olunduğu üzre büdce encümenine ve Nafia Vekâletinin 10 - 3 - 935 günlü ve 1488 - 2336 sayılı ve sıhhat Vekâletinin 10 - 3 - 935 günlü 1636 - 75 sayılı telgrafnamelerinin taallûkuna binaen büdce encümenine havaleleri ve martın 20 inci çarşamba günü saat 14 de toplanılması ittifakla kararlaştırıldıktan sonra celseye nihayet verildi.

Altıncı toplantı

Vilâyet Umumî meclisi Martın 20 inci çarşamba günü saat 14 de altıncı toplantısını Vali Arif Aykaçın riyasetinde aza Salim Erkoç, Ahmed Tütüncü, Şevket Altunok, Mustafa Bayrak, Şakir Aka, Tahir Uysal, Mustafa Güler, Ağabey Çeriker, Nuri Tarhan, Mustafa Tarhanediz, Fehmi Bilgin, Bedri Tüzün, Cemal Erkan, Ziya Üçüncüoğlu, Ali Rıza Demirer, Mehmed Şahin, Abdulkadir Güney, Ali Rıza Alpaslan, Mahmud Toksavul, Abbas Erdoğandan mürekkep olarak yapdı.

Zaptı sabıkın aynen kabulünü müteakip evrakı yaride okundu: Mecidözü kaymakamlığının 28 - 2 935 günlü ve 242 - 135 sayılı tahriratının dahiliye mazbatası mucibince idare heyetine; dahiliye encümeninin Çamlıca, Saray özü, Hamdi, Karapınar, Bağzık, Gökcekaya köylerinin Çorumda ibkaları hakkındaki mazbatası muvafık görülmekle idare heyetine Katran çay köyünün Harmancıkdan ayrılarak re'sen bir köy halinde idaresi hakkındaki dahiliye encümeni mazbatası tasvib edilmekle idare heyetine; İstanbul mıntaka yatı mektebi hissei iştiraki için büdceye 1376 liranın konmasına dair Dahiliye Vekâletinin telgraf namesile Müfettişler harcırahı ve muhtelif masrafların kâfi mikdara çıkarılmasını amir Maarif Vekâletinin telgraf namesinde büdce encümenine; İskilib kazası tayyare cemiyeti azalığına Mustafa Güler, Mecidözüne Ziya Üçüncü oğlu, Sungurlu kazasına Ağa bey Çeriker, Osmancık kazasına Abdulkadir Güney, Alaca kazasına Abbas Erdoğanın seçilmeleri ve ihtiyacı mahalliyi ihtiva eden on maddeden ibaret Mecidözü Kaymakamlığının tahriratının evvela Maarif, Belediye, Dahiliye ve taalluk eden encümenlere Muhasebei hususiye Müdürlüğünün mütekait muallim ikramiyesi için bütceye 2581 lira 57 kuruşun ilavesine dair müzekkeresinin büdceye, 500 lira buğa satın alma sermayesinden maada 1000 lirada aygır satın alma parasının büdceye konulmasını âmir Ziraat vekâletinin tahriratının müteferrika, yolların teşciri için mikdarı kâfi tahsisat kabulü teklifini havi Baş Mühendisliğin müzekkeresile 65 liranın büdcenin düyun faslına ilavesine dair Sıhhat Müdürlüğünün müzekkerelerinin, köylerinin Çoruma bağlanması dileğini muhtevi Şeyh mustafa köyü ihtiyar heyetinin istidalarının dahiliye, ağaç yetiştirenlere mükâfat verilmek üzere büdceye 500 liranın kabulü hakkında Ziraat müdürlüğünün müzekkeresinin büdce encümenine havaleleri ve Martın 23 üncü cumartesi günü saat 14 de toplanılması kararlaştırıldıkdan sonra celseseye nihayet verilmişdir.

Telgraf Haberleri

Ankara: 25 (A. A.) - İş Bankasının dünki alelade genel heyeti toplantısında okunan idare meclisi raporunda banka bu gün ulusal ökonominin en büyük varlıklarından ve temel taşlarından biri olmak onurunu kazandığını işaret ve ülke dışındaki ökonomi durumunun ana hatları kaydedildikten sonra iç ökonomi durumuna geçilmektedir. Bu durum etrafında verilen malumata göre 1933 de düşme nisbeti azalmış olan dış ticaretimizin kıymet bakımından gerilemeside 1934 de durmuş kirizden beri ilk defa olarak bir yükselme göstermiş ve bu yükseliş sekiz milyon liraya varmıştır. Ülkenin genel alış veriş akışındaki bu canlılığın eyi tesirleri devlet gelirlerinin tahsilinde de kendini göstermiştir. 1934 de dışarı gönderdiğimiz malların kıymeti 92 milyon lira içeriye koyuverdiğimiz malların 86 milyon lirayı geçmiştir. Bu suretle dışarıya bu yılda beş buçuk milyon liralık fazla mal çıkarmıştır. Yine 1934 yılında mallarımızın satış fiyatlarındaki yükseliş ve bazı rekoltelerdeki fazlalık yurddaşlarımızın yüzünü güldürmüştür. Üzüm ihracatı geçen yıldan yüzde 25 fazla olmuş incir temamen satılmış tütün sürümünün az olmasına karşı fiyatının yüksekliği daha fazla kıymet elde edilmesini mümkin kılmıştır. Dış ticaretimizin bu sevindirici durumuna karşı iç pazarlardaki canlılık ve genişlikde artmıştır. Raporda bundan sonra bankanın umumi faaliyetinden bahs ve halkın iş bankasına karşı gösterdiği güven ve inan güzel bir durumu olarak 1933 de bankaya yatırılmış olan 49006224 liraya karşı 1934 de bu mıktarın 51894199 liraya vardığı işaret edeilmektedir. 1934 de bankanın ortak olduğu Türkiş 72543 Kömüriş 79350 ve kalimli maden şirketide 8590 ton fazla kömür çıkarmışlardır.

Tarih araştırmaları :

Çorum Şairleri

Kadri (V)

Derleyip neşreden: Çorum Ulusevi Dil, Ötkünç, Edebiyat ayrusu Başkanı Açarı Rifat Rami Arıncı

— Her hakkı mahfuzdur —

— 36 —

Menemenli Abdullah ağanın Koyunbaba hakkındaki medhiyesi

Dedi : « canım aceb insanmısın sen ?
Gönül kasrında ya mihmanmısın sen ?
Kudumunla bizi kıldın müşerref.
Vilâyet bezmine tabanımsın sen .
Bütün bimar olanlar buldular sıhhat.
Aceb dertlulara dermamısın sen ?
Bu koku ten değil, candan gelübdür.
A canım sünbülü reyhanmısın sen ?
Zira alnındaki nuru mücellâ;
Efendim Yusufu ken'anmısın sen ?
Bu tal'at, bu keramet sende meşhud.
Bize hakdan aceb bürhan mısın sen ?
Çoban şeklinde geldin gerçi cana;
Veli manada bir sultanmısın sen ? »
Bu beyti yadederken geldi vecde.
Hudaya hamdeduben kıldı secde.
Şubat ayı erişti geçti beş mah.
Kemalatından oldu her kes agâh.
Ve lâkin iki namerd gör niderdi.
Agayı hem babayı hicvederdi.
Haramzad idi anlar ehli tugyan.
Ne hezyanlar ettiler var eyle iz'an.
Bizim aga çoban deyü bir adam.
Götürüb hanesine kıldı mahrem.
Hüviyyeti anın meçhul iken pes;
Çoban tutmak ne lâyık anı ol kes.
Hususa her ümurun etti teslim.
Anın emrile işler işi daim.
Hemen bir zevcesi kaldı muhakkak.
Eder teslim anıda bir gün ahmak.
Baba bir gün ağaya hoş beşaret.
Verib dedi : nola bir gez ziyafet.
Edib bu halkı davet eylegil sen.
Acayib göstereyim anlara ben.
Aga dedi : emru ferman senindir.
Yolunda baş ile kurban senindir.
Benim devletli sultanım semina;
Efendim, mihribanımsın; atana.
Buyur dellala etsin daveti tiz.
Özün talat, sözün hayret engiz.
Su başı mevkiine anda ol gün.
Gelüb cem oldu o halk olmakla memnun.
Meratib üzre herkes hep oturdu.
Koyunbaba aga yanında durdu.
Yemekler geldi, çun oldu müheyya.
Baba oldem o halka dedi : aya !
Bu ay Şubat ayıdır gerçi amma;
Cenabı halik kayyumu dana;
Yemiş verirse şu kiraz ağacından.
Nola ekleylesek olmazmı andan.
İki münkir münafık kişi anda.
Bu söze güldüler hem ol zamanda.
Dediler bu çoban mecnunmu olmuş ?
Muhal söz söyler, ol magbunmu olmuş ?
Koyunbaba dedi : niçin gülersiz ?
Huda kadir değilmi ! görse tecviz ?

Akrostiş (*)

Kurduğun rejim yaşar Türk adı anıldıkca
Adayıp yarattığın devrimleri tattıtkca
Memleket gerilikten sıyrılarak kaçdıkca
Andımız dinimizdir hep sana tapacağız
Lakırdımız Belgemiz «cumurluk varsa varız»
Adını tanrı adı gibi anar ulusun
Tarihde benzerin yok Ulular ulususun
Acunun taclı tacsız gördüğü başbuğların
Tümü birden önünde eğilir bir sen varsın
Ülküsü medeniyet özü acun barışı
Ruzgâr hıziyle tutar başarırsın her işi
Kaygısız yaşa var ol Ey Baş Ulusun Başı

Z . Taşcı

İlk hedef Ak denizdir İleri kumandası
Sildi gönülden yası sildi hançerden pası
Mehmedciğin güciyle batının her davası
Eridi parçalandı müstemleke sevdası
Türkü anladı batı ona mezar oldu su
İnönü, Sakarya, Dumlu pınarı aldın
Nursun ateşle kanla boğuşan bir aslansın
Önderin ATA TÜRK tü yardımcın Türk Ulusu
Ne mutlu geç kalmadın kurtuldu ana Yurdun
Ünlü adında tuttun adsız ordular boğdun.

Z . Taşcı

(*) Her mısraın ilk harflerini sıralayarak bir isim teşkildidir.

Dua edem, deyin sızde amn !
Dua ihlâsa hoş olsa mukarın.
ümidim var verir bize yemişler.
Karışman siz; Huda hikmetin işler.
Deyib tuttu yüzün ruyu semaya.
Elin kaldırdı, başladı duaya.
Henüz elin yüzüne sürmeden ol,
Kıraz bitti, yeşerdi, oldu mevzul.
Dediler : Barekellah; bu velidir.
Yüzünde ceddi nuru müncelidir.
Bu şiiri kıldılar ol demde inşad.
O sadatı kiramı ettiler yad (1)

— Daha var —

(1) Bundan sonra Koyunbaba hakkındaki üç medhiye ile orada yatan Mantıkbaba hakkındaki bir medhiye ve diğer şiirler pek mitolojik olduğundan yazmağı gereksiz buldum.

Itizar

İskilibli Bay Hamdinin eserleri Çorum şairleri meyanında neşredilmekde iken bizzarur Temmuza kadar geri bırakılmışdır. Okurlarımızdan özür dileriz.

Hususî idare ve Belediyeler kefalet sandığı nizamnamesi

Geçen Haftadan Artan

G - Sandığın bütün varidatının düzenli olarak elde edilmesini ve ödenmesi gerekli tazminatların ilişiklilerden tahsilini temin için icabeden tedbirleri yapmak ve icabında idare heyetine haber vermek;

H - Sandığın yazı ve kayid işlerini görmek ve gördürmek.

Madde - 7 Muhasebeci paraya el sürmez. Sandık namına yapılacak ödemeler ve masraflar, usulüne göre tahakkuk ettikten sonra reis ve onun bulunmadığı zamanlarda vekâlet eden aza ile muhasebeci tarafından birlikte imzalanacak çek ile hak sahibine veya mutemede bankadan verdirilir.

Madde - 8 Kâtiblerin vazifeleri muhasebecinin kontrolü altında ve onun vereceği işleri yolunda yapmaktan ibarettir. Kâtibler kayid ve yazı işlerini yolunda ve zamanında yapmamaktan ve kâğıdları ve defterleri iyi saklamamaktan mes'uldurlar

Madde 9 - Muhasebeci, hesab bakımından Muhasebei Umumiye Kanununun genel hükümlerine bağlıdır.

Muhasebeci, sandığın aldığı ve verdiği para ve ayınlar ile vazifelerine ilişikli bütün muamelelerden mes'ul ve hesablarını Divanı Muhasebata vermeğe mecburdur.

Madde 10 - Muhasebecinin ve kâtiblerin vazifelerini iyi yapmamalarından doğan idarî ve inzibatî mes'uliyetlerinin tayini idare heyetine aiddir. Cezaya ve tazminata dayanan mes'uliyetler, umumî hükümlere ve memurin Muhakemat Kanununda yazılı usullere bağlıdır.

İkinci Bölüm

Kefalete bağlı olanlar

Madde 11 - Vilâyetler hususî idarelerile belediyelerde para ve menkul kıymetleri ve ayınları alıp veren ve elinde tutan ve bunların girmesinden ve çıkmasından ve saklanmasından mes'ul olan vezneder, tahsildar, ambar ve tevzi memurları, müteselsil kefalete bağlı olduğu gibi bu idarelere merbut müesseselerin aynı vaziyette bulunan diğer memur ve müstahdemleri dahi müteselsil kefalete bağlıdır.

Madde 12 - Bu nizamnameye tâbi daire ve müesseselerde para ve menkul kıymetlere ve ayınlara fiilen el sürmiyen muhasiblerle Muhasebei Umumiye Kanununun 83 üncü maddesine yazılı mutemedler kefalet usulüne tâbi tutulmazlar.

Üçüncü Bölüm

Sandığın sermayesi

Madde 13 - Sandığın sermayesi :

A - Kefalet Kanununun birinci muvakkat maddesinin B fıkrasına göre yapılacak tasfiye neticesinde hususî idareler ile belediye memurlarına dağıtılması gerekli olan paralar (bu paralar, alâkadarların hakları mahfuz kalmak şartile sandığın ilk sermayesini teşkil eder.)

B - Kefalete bağlı vazife alanların maaş (emsal hasılı da dahildir.) Veya ücretlerinden kesilecek kefalet aidatından ;

C - Kefalete bağlı memur ve müstahdemlerin maaş veya ücretlerinden kefalet karşılığını miadında kesmiyen veya kesipte bir ay içinde kefalet sandığı hesabına yatırmıyan muhasiblerden kesilecek para cezalarından ;

D - Sandık sermayesinin tevdi edileceği bankadan alınacak faizlerden :

E - Kefaletle memur kullanan daire ve müesseselerin icabında sandığa yapacakları yardımlardan elde edilir.

Madde 14 - Müteselsil kefalete bağlı olanlardan, sandığa girerken ve aylık olmak üzere iki türlü aidat alınır.

1 - Giriş aidatı, kefalete bağlı vazife alanların tam olarak aldıkları ilk maaş veya ücretin yarısıdır.

Tayinlerini takib eden aydan itibaren beş ayda ve beş müsavi taksitte kesilir.

2 - Aylık aidat, maaş ve ücretlerin yüzde 2 sidir. Bu aidat giriş aidatının temamının kesilmesini takib eden aydan itibaren tediye sırasında kesilir.

Madde 15 - Aidatla kullanılanlardan alınacak sandık aidatı, bu vazifelerin benzeri olanların giriş ve aylık aidatlarından aşağı olmamak üzare idare heyetince takdir olunur.

Vazifelerinin benzeri olmıyanların, ilk aylık aidatının tutarı üzerinden giriş ve her ayın tutarı üzerinden aylık aidatları alınır.

Gündeliklerin giriş ve aylık aidatı, gündeliğinin yirmi beş misli üzerinden kesilir.

Madde 16 – Kendisine muvakkat olarak veya vekâlet suretile kefalete bağlı vazife verilenler, vazifenin ehemmiyetine göre kefalet olarak bin liradan iki bin liraya kadar para veya Artırma, Eksiltme ve İhale Kanunundaki esaslara göre menkul kıymetler veya ipotekli gayri menkul gösterirler. Şu kadarki muvakkat veya vekâlet suretile tayin olunanlar, kefalete bağlı memurlardan iseler kendilerinden ayrıca kefalet aranmaz; ancak aldıkları vekâlet maaşı dan veya ücretten yüzde iki aidat kesilir.

Madde 17 - Bu suretle elde edilen paralar, ulusal bir bankaya yatırılır. Hangi bankaya verilecegi ve ne suretle numaralandıralacağı idare heyetince tayin ve Dahiliye Vekili tarafından tasdik olunur. Bütün varidat bankaya yatırılacağı gibi bütün ödemelerde banka vasıtasile yaptırılır. Sandığın hususî veznesi yokdur.

Madde 18 - Kefalet sandığı sermayasi her türlü vergi ve resimlerden muafdır.

Madde 19 - Sahiblerine red ve iade olunciya kadar bu sandıkdaki mevduat muhtemel tazminata karşı teminattır. Üçüncü şahısların bu paralar üzerine koyacakları hacizler, paraların sahiblerine verileceği zaman tenfiz olunur.

Dördüncü Bölüm

Zimmetlerin ödenmesi

Madde 20 - Bu nizamname ile kefalete tâbi tutulan hususî idare ve belediye memur ve müstahdemlerinden her hangi birinin kat' iyet kesbetmiş hükümle tebeyyün eden zimmeti, sandığın her bilânço senesini takibeden ayın sonunda alacaklı daire veya müesseseye verilir.

Beşinci Bölüm

Ödenen zimmetlerin karşılanması ve dağıtılması

Madde 21 - Ödenen zimmetler, hükmün kat'iyet kesbettiği senede kefaletli memuriyette bulunanlara o sene bilânçosundaki kâr kifayet etmediği takdirde aynı sene bilânçosundaki hisseleri nisbetinde garameten tevzi edilir.

Altıncı Bölüm

Kefaletli vazifeden ayrılanların alâkalarının kesilmesi

Madde 22 - Kefalete bağlı memurlar ve müstahdemlerden kefalete bağlı olmıyan bir memuriyete geçen veya ölenlerle herhangi bir sebeble kefaletli hizmetten ayrılmış olanların sandıktan alâkaları, aşağıda yazılı suretle kesilir: Bunların ayrıldıkları tarihe kadar kesilmiş olan aidatları yekûnundan 21 inci maddeye göre mahsub edilecek miktarlar çıktıktan sonra kalanın birinci yarısı ölenlerin vereselerile tekâüd edilenlere derhal verilir. Bunlardan gayri sebeblerle kefaletli hizmetten ayrılmış olanlara müteakib bilânço tarihinden üç ay sonra geri verilir.

Madde 23 - Kalan diğer yarısı üç sene içinde tahakkuk edecek şahsına aid zimmetlerle sandıktan ayrılmadan evvelki zamanlara aid ve 21 inci madde hükmile kendine düşecek zararlar karşılığı olarak mevkuf tutulur.

Üç sene sonunda yukarıda yazılı zimmetler mahsub edildikten sonra kalan miktar, üç senelik faiz ilâvesile beraber alacaklı memura geri verilir. Sandıkça verilecek faiz haddi, sandığın son üç sene içinde sermayesine aldığı faizlerin nisbetini geçemez.

— Sonu var —

Çorum Belediye Başkanlığından:

Belediye meclisinin Nisan 935 adî toplantısı 10 uncu in'ikadına aid ruzname

1 - 935 yılı ihzarî büdcesinin tetkik ve müzakeresi.

2 - Belediye, vergi ve resimlerinin 935 yılı hususî tarifelerinin yapılması.

3 - Hükmü 1 - Haziran - 935 gününe kadar muteber olan belediye tenbihnamesinin tetkik ve tasdıkı.

4 – Verilecek takrirler, yapılacak teklifleri görüşülecek karara bağlanması.

İLÂN

Belediye meclisi, belediye kanununun 54 üncü maddesine göre Nisanın 1 inci pazartesi günü saat 16 da belediye dairesinde âdi olarak toplanacak yukarıda aynen sureti yazılı ruzname münderecatile sair meclise aid işler hakkında görüşüb konuşacak, karar verecekdir. Bu toplantı 30 gün sürecek iş bitmezse 15 gün daha uzatılabilecekdir. Celse açıkdır. Herkes dinleyici sıfatile meclis salonunu teşrif edebilir.

Nafia Baş mühendisliğinden

Çorum - Sungurlu yolunun 39 + 270 nci kilometresinde inşa edilecek olan 9 metre açıklığındaki kârgir ayaklı ve ahşab tabliyeli köprünün ahşab ustadiyesile aksamı hadidiye tutarı 269 lira 48 kuruş olup 20 gün zarfında ikmal edilmek şartile 30 gün müddetle açık eksiltmeye konulmuştur. Talibler bedeli keşfin yüzde yedi buçuğu nisbetinde yeni artırma ve eksiltme kanununa tevfikan 20-21 lira teminatı muvakkate ita ve ticaret odasında mukayyet bulunmakla beraber ameliyatın devamı müddetince Nafia dairesince ehliyeti musaddak fen memuru istihdam edecekler ve fen memuru mukavelenameyi de imza edecektir. İhale muamelesi Çorum encümeni daimi riyaseti makamında 10 - 4 - 935 tarihine müsadif çarşamba günü saat 16 da icra edilecektir. İlân üçreti müteahhidine ait ve evrakı keşfiye bedelsizdir, fazla izahat almak isteyenlerin Çorum Nafia baş mühendisliğine müracaatları ilân olunur.

2 - 3

Çorum Nafiaa 3aşmühendisliğinden

Çorum - Merzifon yolunun 21 + 558 nci kilometresinde inşa edilecek olan kârgir ayaklı betonarma tablıyeli Düğenci köprüsünün 1700 lira bedeli keşifli kârgir ayakları bir ay zarfında ikmal edilmek şartile otuz gün müddetle açık eksiltme suretile münakasaya konulmuştur. Talibler bedeli keşfin yüzde yedi buçuğu nisbetinde yeni artırma ve eksiltme kanununa tevfikan 127 buçuk lira teminatı muvakkate ita ve ticaret odasında mukayyet bulunmakla beraber ameliyatın devamı neticesinde Nafia dairesince ehliyeti musaddak fen memuru istihdam edecekler ve fen memuru mukavelenameyide imza edecektir. İhale muamelesi Çorum encümeni daimî riyaseti makamında 10 - 4 - 935 tarihine müsadif Çarşamba günü saat 16 da icra edilecektir. Evrakı keşfiye bedelsizdir. Fazla izahat almak istiyenlerin Çorum Nafia Başmühendisliğine müracaatları ilân olunur. 2 - 3

Çorum Sulh hukuk hakimliğinden

Mahmudiye mahallesinden Biçer oğullarından Hüseyin müteveffa Salimin yetimleri küçük Yaşar ve Aydına baba bir kardaşı Salim oğlu Necati kabili itiraz olmk üzere 20 - 3 - 935 tarihinde vasi tayin edildiği ilân olunur.

Hususi Muhasebe Müdürlüğünden

1 - Sinema binasının halihazır demirbaş eşya ve komple makinasile birlikte tarihi ihaleden itibaren bir senelik icarı açık artırma suretile 27 şubat 1935 den itibaren bir ay müddetle pazarlık suretile müzayedeye konmuştur.

2 - Senelik tahmin edilen icar bedeli üç yüz liradır.

3 - Talipler şartname suretlerini bedelsiz olarak Çorum Hususi Muhasebe idaresinden alırlar.

4 - Artırma 31 mart 935 tarihinde saat 15 de vilâyet encümen kaleminde icra edilecektir.

5 - Artırmaya talip olanlar bedeli muhammenenin yüzde yedi buçuğu olan yirmi iki buçuk lirayı hususi idare namına ziraat bankasına tevdi ederek makbuzunu veya bu mikdar paranın ziraat bankasınca verileceğine dair teminat mektubu encümeni daimii vilâyete ibraz etmedikçe artırma kâğıdına pey koyamazlar,

6 - Bu şartlarla artırmaya talib olanların pey vaz etmek üzere hususi muhasebe müdüriyetine veya encümen kalemine müracaatları ilan olunur.

Çorum Belediye Başkanlığından

935 senesi hayvanlar vergisi kayit işine 1 - Nisan - 935 Pazartesi günü başlanacaktır. Herkes sayım vergisine tabi olan hayvanını belediye dairesine gelerek kayit defterine kayit ettirecek ve ismi hizasını mühürleyecek veya imzalayacak ve kayit ettirdiği hayvanların cinsini ve adedini gösteren sayım ilmühaberi alacak ve bu ilmühaberi yoklama gününe kadar saklayup yoklama memurlarına gösterecektir. Sayım kanununun 5 inci maddesine göre hayvan sahibleri belediyeye gelüp hayvanlarını kayit ettirmeleri lâzımdır. Kaldırılan eski mahalle muhtarlarının yaptıkları gibi hayvanlar mahallelerde, evlerde yazılmıyacakdır. Bu kayit işi 15 Nisan 935 pazarertesi günü akşamı hitam bulacaktır. Kayit işine Nisasın birinci gününden 15 inci günü akşamına kadar her gün yemek zamanlarından maada sabah saat 8 den akşam saat 8 ze kadar bakılacakdır. Bu 15 gün içerisinde hayvanlarını kayit ettirmiyen'erin hayvanatı kaçak sayılarak maliyece sayım vergisinin 5 kat alınacağı göz önünde tutularak herkes 15 gün içerisinde belediye dairesine gelerek hayvanlarını kayit ettirmeleri ilân olunur. 1 - 3

Türkiye Kimyagerler Cemiyeti Mecmuası

Bu Mecmuanın 3 - 4 numaralı sayısıda çıkmış ve bir nushası Matbaamıza gelmiştir. Bu Mecmua yalnız kimyagerleri değil; hekim. eczacı, baytar ziraatci ve sair kimya ile alakadar olan ilim yoldaşlarının da kimyaya ait ihtiyaçlarını karşılayabilecek bir zenginliktedir. Tavsiye ederiz.

Çorum İcra Memurluğundan

Hududu : Akpunar mahallesinde vaki sağı aralık solu yavulu Ali önü yol arkası Abdulâziz oğlu Mustafa hanelerile mahtud tahtani bir oda altında bir mahzen ve hizasında bir kilar ve iki oda önünde kuruluk ve bir miktar havluyu şamil hanenin kıymeti dörtyüz liradır.

Kuru çay bağlarında vaki şarkan Hacı Ahmet garben Aziz orman bağları cenuben yol şimalen hark ile mahdud bağın içerisinde 5 kiraz 12 ceviz 86 elma 107 kavak 10 armud 5 eyvaz 7 kayisi 70 erik ağaciyle iki imbal üzümlük ve bir kelik mevcud bağın kıymeti 350 liradır.

Akpınar mahallesinden emir Ahmed oğlu Mehmed karısı Meryem ile mahalleden Abdulâziz oğlu İzzet ve Ahmed ve saire aralarında müşterek olup bölünmesi kabil olmadığından satılmasına karar verilen yukarıda hududu yazılı bir bap hane bir kıt'a bağ gazete ile ilân tarihinden itibaren 30 gün müddetle müzayede mevkiine konmuştur. hitamı olan 28 - Nisan - 935 pazar günü saat 15 de kat'i ihalesi mahkeme kaleminde icra edilecektir.

Şatış peşin ve bilumum masraf müşteriye aittir, bu gayrimengule konulacak pey muhammen kıymetin yüzde yetmiş beşini doldurmadığı taktirde en son artıranın taahhüdü baki kalmak üzere ihale 15 gün uzadılarak hitamı olan 14 - Mayıs - 935 salı günü aynı saatte mahkeme kaleminde icra edilecektir.

Artırma şartnamesi her gün herkese açıktır bu gayri menkulile temin edilmiş alacağı olanların evrakı müsbiteleriyle birlikte yirmi gün zarfında mahkeme kalemine müracaat etmedikleri taktirde hakları tapu sicilliyle sabit olmadıkça satış bedelinin paylaşmasından hariç kalacaklardır.

Talib olanların muhammen kıymetinin yüzde yedi buçuğu nisbetinde pey akçasını veya milli bir bankanın teminat mektubunu hamilen mahkeme kalemine müracaatları ilân olunur.

Çorum Sulh Hukuk Hakimliğinden

Çöplü mahallesinden Öksüz oğlu Mehmed Alinin Nalçacı oğlu Hamid ve Hilmi haklarında açtığı Çiriş mahallesinde kâin sağı Boyacı oğlu Hacı Hasan solu Cıbır oğlu Ömer arkası Kabacı oğlu Hasan ve Ulvan hanesi önü yol ile mahdud hanenin şuyuun izalesi davasının icra kılınan muhakeme neticesinde ev kabili taksim olmadığından satılmak suretiyle şuyuun izalesine 25 - 2 - 93 tarihinde kabili temyiz olmak üzere karar verildiği gaip bulunan Hilmiye keyfiyet ilânen tebliğ olunur.

Yitik mühür

Tatbıklı isim mühürlerimizi yitirdik. Yenisini almak üzere müracaat ettiğimizden eskisinin hükmü olmadığını ilân ederiz.

Alacanın Büyük Dona muhtarı Arif o. Durak
Aza : Halil oğlu Ahmed
Aza : Durak o. İbrahim

Yitik mühür

A. Rıza yazılı tatbikli imzamı gaip ettim. Mezkûr imza ile kimseye borç senedim yokdur. Yenisini alacağımdan eskisinin hükmü olmadığını ilân eylerim.
Çebni mahallesinden Sabuncu o.
A. Rıza

İlân ve Abone

Matbaa ve gazeteye ait işleri çin Matbaa Müdürlüğüne müracaat edilir.

GAZETENİN SENELİĞİ

Çorum için 175 kuruş
Köyler « 100 «
Dışarı « 200 «

Gazetenin Altı aylığı

Çorum için - 90 -kuruş
Dışarı » - 110 - »

İlânın satırı - 10 - kuruş
Günü geçen gazete - 5 - «
Haftası « « - 25 - «

KURULUŞ TARİHİ : 1921

İDARE YERİ

Azapsokağında vilâyet matbaası

ÇORUM

— Çarşamba günleri çıkar vilâyet gazetesi —

YIL: 13 — No. 757

ÇARŞAMBA

3 - Nisan - 1935
Nushası - 3 - kuruştur.

Türk Dili Araştırma Kurumunun Bildiriğ

Türk Dili Araştırma Kurumu Başkanlığından

1 - Türk Dili araştırma Kurumu, bütün ulusal varlıklar gibi, türk dilinin kurtuluş hareketinin de yaratıcısı olan, eşsiz ve Ulu Önder.

ATTÜRK'e

Tükenmez saygılarını sunmağı ilk borc bilir,

2- Türk Dili araştırma kurumu Tarama Dergisini bastırıp yaydıktan sonra, bütün yurddaşlardan şu üç soruda bulunmuştu:

a) Yabancı kelimeler için Dergide gösterilenlerden başka Türkçe karşılıklar hatırlıyormusunuz ?

b) Dergide gösterilen karşılıklarda yanlışlık görüyor musunuz ?

c) Dergide gösterilen karşılıklardan hangisini en uygun ve dile en yatkın buluyorsunuz ?

Dil kurtuluş hareketine ulusumuzun ne kadar candan ilgilendiğini gösteren en parlak tanıt, bu sorular üzerine Türk Dili araştırma Kurumuna iki yüz bine yakın cevab gelmiş olmasıdır.

Bu cevablar ayrı ayrı,

a) Katma fişleri,
b) Düzeltme fişleri,
c) Seçim fişleri,

halinde sıralanmıştır.

aynı zamanda Etimoloji kolumuz, yabancı dillere geçen türk kökleri hakkında araştırmalarına da devam etmiştir.

3 - Türk Dili araştırma Kurumu, bundan sonra bir

(Karşılıklar Kılavuzu Kolu)

Kurmuş ve elinde bulunan bütün dosyeleri ona vermiştir.

23 - 12 - 1934 denberi devam eden bu çalışmaların verimini yurddaşlara sunuyoruz.

4 - Kılavuz kolu bu çalışmalarında Tarama dergisinde bulunan yabancı sözlere tek karşılık koyma yolunu tutmuşdur. Yalnız bir kaç anlama birden ayrılmış olan sözlerde her anlam için ayrı karşılık vardır. Dergide olmıyan arabça ve farsça sözlerden (Kamusu Türkî) de bulunanlar da Kılavuza alınmıştır.

Osmanlıcada bulunan yabancı terimlerden, kullanma dilinde çok yaygın olmıyanlar, kılavuza alınmıyarak, Terim Kamusunu yapmakta olan kolun bölüklerine bırakılmıştır.

Çalışmalar arasında, Tarama Dergisi başta olmak üzere birçok dil kaynakları göz önünde tutulmuştur. Bunlardan en belli başlıları şunlardır.

1 - Şemsettin Sami'nin Kamusu Türki'si,
2 - ahmed Vefik Paşa'nın Lehçei Osmani'si,
3 - Esad Efendinin Lehçet -ül-lûgat'i,
4 - Muallim Naci'nin lûgati,
5 - Salâhi'nin lûgati,
6 - asım'ın arapça kamus tercümesi,
7 - asım'ın farsça Burhanı Katı tercümesi,
8 - Ferhengi Şuurî tercümesi
9 - Kâşgarlı Mahmud'un Divanü lûgat -it- türk'ü,
10 - Ebuhayyan' ın Elidrak lilisan - il - etrak' i,
11 - İbnümühenna lûgati,
12 - Şeyh Süleyman'ın Çağatay lûgati,
13 - Hüseyin Kâzım'ın Büyük Türk lûgati,
14 Radloff'un türk lehçeleri lûgati,
15 Wilhelm Thomson'un Orhon âbideleri,
16 - Fransızca Larousse ve Littre lûgatleri ile Fransız akademisi lûgati,
17 - Redhaus lûgati,
18 - Bianchi lûgati,
19 - Pavet de Courteille'in Şark Türkçesi lûgati,
20 - Oscar Bloche'un (Dictionnaire etymologigue de la langue française) i,
21) Paul RouaiX'nin (Dictionnaire des idees suggerees parles mots) su,
22 - B. Lafaye ve a. Sardounun fransızca Sinonim lûgatleri,
23 - Kluge'nin alman iştikak lûgati,
24 - Sachs Villatte'in fransızca almanca lûgati,
25 - Walde'nin lâtin dilinin iştikak lûgatiyle İndo - Cermen dillerinin mukayeseli lûgati,
26 - Feist'in Got dilinin iştikak lûgati
27 - Horn'un yeni fars iştikakının esası,
28 - Holder'in eski Kelt söz haznesi
29 - Yunan dilinin büyük iştikak lûgati ile başka lûgatleri
30 - Verbitski'nin altay - aladağ türk lehçeleri lûgati,
31 - Poppe'nin Mongol dilinin pratik dersliği,
32 - Pekarski'nin şimdiye kadar taranmamış olup türk kelime kökleri için en zengin bir kaynak olan (3000) den artık sayfalı Yakut lûgati,
33 - B. Keresteciyan'ın (Dictionnaire etymologigue de la langue turgue) ü.

Bütün bu izerlerden başka Türk Dili araştırma Kurumunun şimdiye kadarki çalışmalarından söz karşılıkları ve türk söz kökleri üzerine elde edilmiş verimler de gözden kaçırılmamıştır.

Türk Dili üzerine yapılan araştırmaların bir büyük kolu da dilimizin pek eski ve pek zengin bir ana kaynak olduğunu ortaya koymuştu. Başka dillere geçmiş ve o dillerde değerli sözler kurmaga yaramış olan öz türkçe söz kökleri ayrı ayrı irdelenmiş bunlardan gerekli olanları, bugün kullanıldıkları işlenmiş şekiller altında, dilimizin öz malı olarak alınmıştır. Türk Dili araştırma Kurumu, bunlar hakkında uzmanlarımızın irdellerini gazetelere verecektir.

Doğrudan doğruya uygun ve kolay anlaşılır bir karşılığı bulunmıyan sözler için, dilimizin bilinen söz köklerinden türkçe önekler ve soneklerle sözler yapılmıştır.

Ötedenberi kullanılmıyan bu gibi karşılıkları iyice belirtmek için bunların fransızcaları da gösterilmiştir.

Herhangi harfin kelimeleri çıktıktan sonra, gene bir takım eksiklikler kalmış olursa, bunlar, hep bir araya toplanarak, en sonra bir ulama listesiyle gazetelere verilecektir.

5 - Bu günden başlıyarak (ULUS) gazetesinde çıkacak olan Kılavuz sözleri için daha uygun bir karşılık bulabilen yurddaşların bir ay içinde kendi önergelerini Türk Dili araştırma Kurumu Genel Kâtipliğine göndermelerini dileriz.

Bu yazılar kısa ve açık olmalıdır.

Dil işine yardım edecek olanlara kolaylık olmak üzere, bildiriğimizin altına, bir örnek konumuştur. Başlıca şart yeni bir karşılık gösterilmektir.

Yeni karşılıklar gazetelerde çıktıktan sonra, kitab şeklinde de basılacaktır.

Türk Dili araştırma Kurumu
Başkanı
Erzincan Saylavı
SAFFET ARIKAN

Kurum - Müessese
Bildiriğ - Beyanname
Soru - Sual
İlgilenmek - alâkalanmak
Tanıt - Burhan
anlam - Mânâ
Terim - Istılâh
İzer - Eser
Uzman - Mutahassıs
İrdel - Tetebbu
Önerge - Teklif
Ulama - İlâve

Vilâyet

Bütçesi ve daimî encümen üyeliğ

Vilâyet genel meclisi bu gün toplantısını bitirmiştir. 1935 - 1936 bütçesinin 229005 lirası adi ve 189495 lirası fevkalade olmak üzere tutarı (418500) dört yüz on sekiz bin beş yüz liraya bağlanmış ve daimi encümen üyeliklerine bay Salim Erkoç Çorum, bay Tahir Uysal İskilib, bay Bedri Tüzün Mecidözü, bay Nuri Tarhan Sungurlu seçilmişlerdir başarıklıklar dileriz.

Hilâli Ahmer Kurumu

Geçen Pazar günü toplanan Çorum Hilâli Ahmer merkez heyeti üyeleri içlerinde adları aşağıda yazılı adamları heyet üyeliğine seçmiştir. Yeni heyete başarıklıklar dileriz

Başkan Sıhhat Müdürü Bay Mustafa Ergun
İkinci Başkan Müfti Bay Tevfik Ergun
Muhasib Varidat Müdürü Bay Nuri Leblebici
Kâtib Bay Nazmı Tombuş
Veznedar telgraf posta müdürü Bay Sani Ulak

Akrostiş (*)

Fecre yakındır alan Mehmedciklerle doldu
Emeli kurtuluşdu Ejder gibi kudurttu.
Verdi yunana korku ve ölüm müjdesini
Zelil düşmanı suya dökerken gördük seni.
İeleri kumandası içinde kükrüyordu..,
Çakan şimşekler gibi şaha kalkınca ordu,
Akdenizde soluğu gücüne alabildi.
Kaçan bir ordu değil bir acun birliği idi.
Mezarı deniz oldu, Azraili Türk genci.
Atatürke sununca Tirikopis kılıncı,
Kurtuldu Anadolu Duyduk büyük sevinci.

Akrostiş (**)

Açarsın bayındırlık ufkunun izlerini
Rengini al yaparsın kara toprağın mutlak
İsteğindir halk bolluk içinde gözlerini
Felekden gâm alacak gibi açsın muhakkak
Her uğrağın cennetten bir köşeyi andırır
İmrenir seni belki dünyayı kuran bile
Kılınç kazanır yurda el ve kafa süs verir
Maytalman bir günenci tutar getirir ele
Eşsiz eserlerini alıp dizsek yan yana
Temeli atılmamış bir varlığı acuna
Adamiş gibi seni anacakdır her Ulus
Yolunda kul olacak tabiatta kuşkusuz
« Kâmal Atatürk » gibi bir öndere malikken
And içdik bekliyoruz mutlu devrimimizden
Cumurluk ışığile aydınlansın soyumuz

Z. Taşçı

(*) Her satırın ilk harflerini bir araya getiriniz Yüce Er : Fevzi Çakmak ismini teşkil edecekdir.

(**) Her satırın ilk harflerini yan yana getiriniz yüce valimizin adını bulacaksınız.

Hususî idare ve Belediyeler kefalet sandığı nizamnamesi

Geçen Haftadan Artan

Madde 24 - Kefaleti hizmetten ayrılanlar bu müddet içinde yine kefaletli hizmete geçtiklerinden ilk yarıyı istemeğe hakları kalmaz 22 nci maddeye göre kefalet sandığından birinci yarıyı aldıktan sonra üç sene içinde tekrar kefalete bağlı bir hizmete geçenlerin sandıktan kalan son yarı hisseleri memuriyetleri müddetince sermaye olarak hesablarına sandıkta kalır.

Yedinci Bölüm
Murakabe

Madde 25 - Muhasibler, maiyetlerinde para ve menkul kıymetlerle ayniyat alıp vermekte ve elinde tutmakta olan memur ve müstahdemlerin koruyacakları para ve menkul kıymetleri ve ayniyatı aşağıda yazılı müddetler içinde murakabeye mecburdurlar.

A - Para ve menkul kıymet leri alıp verenleri en az on beş günde bir, tahsildarları en az iki ayda bir ve her tahsilâttan avdetini takibeden on gün içinde;

B - Ayniyat işlerinde;

İşin icablarına göre ve en az senede bir defa belediye müfettişlerinin, hususî idare murakiblerinin muhasibler namına yaptığı murakabe dahi makbuldür.

Muhasiblerin mazeretleri halinde murakabe vekillerine düşer.

Sekizinci Bölüm
Cezalar

Madde 26 - Kefalete bağlı memur ve müstahdemlerin maaş veya ücretlerinden kefalet karşılığını miadında kesmiyen veya kesipte bir ay içinde kefalet sandığı hesabına yatırmıyan muhasiblerin ceza olarak maaş veya ücretlerinin dörtte biri ve tekrar yapıldığı halde maaş veya ücretleri kesilerek sandık hesabına irad kaydolunur.

Ancak bunun bir yanlışlık veya mazerete müstenid olduğu anlaşıldığı veya eksik kesdiği parayı şahsen tazmin ettirdiği takdirde Dahiliye Vekilinin tasvibi ile Sandık İdare heyetinin cezayı hafifletmek veya kaldırmak salâhiyeti vardır.

Madde 27 - Muhasibler, 26 ncı maddedeki cezalardan başka ihmal ve teseyyüblerinin ve sebeb oldukları zararların derecelerine göre Memurin Kanununun 28, 29, 30, 31, 32, 33, üncü maddelerine ve belediye memur ve müstahdemleri nizamnamesinin 21 inci maddesinde yazılı fiillerle mukayyed olmaksızın takdir ve tayin olunacak inzibatî cezalara da çarptırılır.

Madde 28 - Kefaletli memur ve müstahdemlerden teftiş ve tahkik neticesinde zimmet veya ihtilâsları anlaşılanlar, derhal usulüne göre hizmetlerinden çıkarılır ve haklarında ayrıca kanunî takibat yapılır. Bunlara açıkta kaldıkları müddetçe herhangi bir nam ile maaş veya ücret verilmez. Ancak suçları muhakeme ile sabit olduğu takdirde zimmete geçirilen para ve menkul kıymetleri ve aynıyatı verseler bile ihtilâs şeklinde zimmet yapanlar bir daha belediye ve hususî idarelerce kullanılmazlar. Yetim ve dulların hakları mahfuz kalmak şartile tekaüd hakkından da mahrum kalırlar.

Adiyen zimmetdar olanlar hakkında, Ceza Kanununun hükümleri tatbik edilmekle beraber bunlar da para ve ayniyatın alınıp verilmesi ve elinde tutulması gibi işlerde kullanılmazlar.

Dokuzuncu Bölüm
Ödenen zimmetlerin takib yolları

Madde 29 - Kefalete bağlı memur ve müstahdemlerin sandıktaki aidatlarından zimmet ve ihtilâslarına karşı tutulan miktardan arta kalan kısmı umumî hükümlere göre bunların mallarına ve haczi kabil haklarına müracaat olunarak tahsil edilir.

Sandığın hak ve alacakları, Dahiliye Vekilliğince takib olunur

Madde 30 - Kefaletli memur ve müstahdemlerden teftiş ve tahkik neticesinde veya her hangi bir suretle zimmet ve ihtilâsları anlaşılanların mallarına mensub olduğu dairelerce derhal ihtiyatî haciz koydurularak tebeyyün eden zararların tahsili temin edilir.

Madde 31 - Teftiş ve murakabe vazifelerini ihmal ederek veya her hangi bir suretle teseyyübde bulunarak zimmet ve ihtilâs vukuuna sebeb veren muhasiblerin müşterek mes'ul sıfatile tazmin ile mahkûm edilmikleri takdirde bunlardan tahsil olunacak mebaliğ dahi kefelet sandığına aiddir.

Madde 32 - zimmete geçirilen ve ihtilâs edilen para ve menkul kıymetlerle ayniyattan doğan kefalet sandığının alacakları, Devlet alacakları gibi rüchanlıdır.

Onuncu Bölüm
Bütçe ve masraflar

Madde 33 - Sandığın bilânço senesi ikinci kânun iptidasından başlar. Ve birincikânunun sonunda biter.

Madde 34 - Sandığın sermayesine alınacak faizin muhammen miktarile yapılacak masraflar her senenin bütçesinde gösterilir.

Masraf kısmı:

İdare heyetinin mesai saatleri haricindeki çalışmalarına mukabil verilecek ikramiyeyi;

Muhasebeci, kâtib ve hademe ücretlerini;

Gerekli görülen sair idare masraflarını ihtiva eder.

İdare heyetince tanzim olunacak bütçe, dahiliye Vekilinin tasdikile mer'i olur.

Madde 35 - Sandığın sermayesinden her sene alınacak faizlerden yapılan masraflar çıktıktan sonra geri kalanı sandığın kârını teşkil eder.

Bu kâr sandıkça ödenen zimmetlerden fazla olursa, bu fazlalık ertesi senenin muhammen varidatına ayrı bir kelem olarak ilâve edilir.

Madde 36 - Muhasibler, kefalete bağlı memur ve müstahdemlerden keserek bankaya yatıracakları kefelet aidatı miktarını gösterir nümunesine uykun olmak üzere yapacakları müfredatlı hesabı cari cetvellerini tasdikli olarak ve sandığın bankasından alınan makbuz suretlerile birlikte nisan temmuz, birinciteşrin ve ikincikânun aylarının en gec birinci haftası nihayetine kadar her üç ayda bir muntazaman kefalet sandığına göndermeğe mecburdurlar.

Madde 37 - Sandıkla alâkalı memurlar ve müstahdemler için bir hesabı cari defteri tutulur. Hesabı cari defterinde, her memur ve müstahdem namına birer hesab açılarak başlangıçtan itibaren verdiği bütün aidat oraya geçirilir.

Madde 38 - İşbu nizamnamenin tatbikı sureti bir talimatname ile tesbit olunur.

Madde 39 - 2489 sayılı Kefalet Kanununun 13 üncü maddesine göre hazırlanmış ve Şûrayı Devletçe görülmüş olan bu nizamname neşri tarihinden muteberdir.

Madde 40 Bu nizamnamenin hükümlerini Dahiliye Vekili yürütür.

Osmanlıcadan Türkçeye Karşılıklar Kılavuzu

A

Âb - Su
Âbı hayat, âbı hayvan - Bengisu
Abıru - Yüzakı, yüzağartan
Âbıru dökmek - Yüz suyu dökmek (Bak: tezellül etmek)
Âbâ - Babalar
Âbâd, âbâdan - Bayındır (Bak : Mamur)
Abâdani, âbâdanlık - Bayındırlık
Umuru nafıa - Bayındırlık işleri
İmar etmek - Bayındırmak
Abd - kul
Abid (bak : zahit) Tapkan
İbadet - Tapınç
İbadet etmek - Tapmak, tapınmak
Mâbed - Tapınak
Abdesthane - Ayakyolu
Âbgûn - Mavi
Abide – Anıt
Abidevî (muazzam)- anıtsal
Abes - boş, - saçma
Abus - somurtkan
Abusülvecih - Suratı asık
Acaba - Acaba (T. Kö.)
Acayip (Nida) - Çok şey
Acayip - Ayrıksın
Acayip - Tansık
Acayip - Şaşılacak
Acele - Çabukluk, evedilik
Acele - Çabuk evedi
Aceleye gelmek Evediye gelmek
Aceleye getirmek - Evediye getirmek
Müstacel - Evgin
Acil - Gecikemez
Âcilen, müstacelen - Tezelden, gecikmeden
Acul - Evecen
Acemi - Acamı (T. Kö.)
Acibei (ucubei) hilkat - danak
Âciz - Eksin
Âciz kalmak - Eksinmek
Acz - Eksinlik
Aceze - Kimsesizler
Acuze - Kocakarı
Adâb (Bak : Edeb) Edevler
Âdabı muaşeret – yaşama töreni
Adâbı umumiye - Utsal törü
Adâbü erkân - Yol yöntem sıra saygı
Adale - Kası
Adali - Kasıl
Adâvet - Yağılık, düşmanlık
Adl, adalet - Tüze
Adlî - Tüzel
Adliye vekâleti - Tüze-Bakanlığı
Adil - Tüzemen
Adu - Yağı, düşman
Addetmek - Saymak
Adem - Yokluk
Adem - Sızlık, - mazlık
Adese - Gözgü
Adet - Sayı
Adet - Görenek
Âdet (itiyat anlamına) - Alışkanlık
Âdet edinmek - Huy edinmek
Adeta (hayvan yürüyüşü) - orta
Âdeta - Bayağı
Âdeta - Enikonu
Âdi - Bayağı
Âdît, adide - Çok, birçok
Af, afiv - Bağış
Affetmek - Bağışlamak
Affı hususî - Özgü bağış, küçük bağış
Affı umumî - Tükel bağış büyük bağış
Afakî - Havadan
Aferide - Yaratılmış
Aferin - Okay
Âfet - Afat (yakutça sihir ve efsun anlamına gelen « ap » kökünden.)
Afif - Sılı, temiz
Afitap - Güneş
Afiyet, (Selâmet) - Esenlik
Afiyette (Salim) - Esenli
Selâm - Esen
Örnek : Esenlik dilemek
Afiyette (Salim) Esenli
Selâm - Esen
Örne:k Selâm sana - esen sana
Selâmlamak - esenlemek
Selâmlaşmak - esenleşmek
Agâh - Bilir, anlar, uyanık
Agaz - Başlama
Agaşte - Bulaşmış
Aguş - Kucak
Âhad - Birler
Ahadı nâs (Bak avam) - karal
Âhar - Başka
Ahbap (Aşina) - Bildik
Ahdar - ahzar - Yeşil
Ahen - Demir
Ahenin - Demirden, demir - gibi
Ahenk - Uyum
Aheste - Ağır, yavaş
Ahfad - Torunlar
Âhir - Son sonunda, en son
Ahîren - Sonlayın
Âhize - Almaç
Ahkâm - Hükümler (T. Kö
Ahker - Kor
Ahlâf - Gelecekler, ardıllar
Ahlâkiyat (İlmi ahlâk) etik
ahlâk - ahlâk (T. Kö.)
ahlâkî - ahlâksal
ahlâkî - ahlaka uygun
Gayri ahlâkî - ahlaksızca yadahlaksal
Lâahlakî - Dışahlaksal
ahmak - Beyinsiz
ahmal - ve eskal ağırlıklar
ahsen - En güzel, çok güzel
ahşa - İçirik
ahşab - ahşap (T. Kö.)
ahd - ant, pakt
ahd - Devir (T. Kö.)
ahdetmek - andetmek
ahrar Özgenler (Bak hürriyet)
ahval - Haller (T. Kö.)
ahval - İşler
ahvâl (Vaziyet anlamına) Durum
ahvalü şerait (Halü vaziyet zurufü ahval anlamına) İşler, haller
ahyanen - arasıra
ahzisâr etmek, ahzi intikam etmek - Öcalınmak
ahzü girift - Yakalama
ahzü ita - alış veriş
aidat - Verimce
aidiyet (Ciheti taallûk) - İlişiklik, ilişkenlik
aid, raci, dair, müteallik - üzerine, için, dolayı ilişkin
aid olmak - Düşmek
Aile - Arda
Ailevî - Ardal
Aile evi - Ocak
Aileperver - Evcimen
Akab - Arka
Akabe (Bak : Badire) - Zorgeçit
Akamet - Kısırlık, sonuçsuzluk
Akamete uğramak - Sonuçsuz kalmak, sonuçsuzluğu uğramak, sonuç vermemek
Akamete uğratmak - Sonuçsuz bırakmak, verimsiz bırakmak
Akim - Kısır sonuçsuz, verimsiz
Akîm kalmak - Sonu gelmemek
Akdem - İlk, önce, önceki
Akdetmek - Bağıtlamak
Akid - Bağıtçı bağıtlayan
Akd - Bağıt
Akibet (encam) - Son sonunda, hele
Akibinde - Arkası sıra, ardı sıra ardınca
Akl - Akıl (T. Kö.)
Aklî - Usal
Akli selim, hissi selim - Sağduyu
Âkil - Akıllı (T. Kö.)
Âkil - Yiyen, yiyici
Âkile - Yenirce
Âkis - Yansıt
Aks - Yansı
Aksetmek - Yansımak
Aksettirmek - Yansıtmak
Akraba (neseben) - Hısım
Akraba ve taallûkat – Soysop
Akran - Taydaş
Aksa - Son, en son
Aksayı garp - Uzakbatı
Aksayı şark - Uzakdoğu
Aksi - Ters
Aksi sada - Yanku
Aksi sada vermek - Yanuklanmak
Aksülamel - Tepki
Akur - Kuduz
Akurâne - Kudurmuşcasına, kuduzcasına
Âlâ - Pekeyi
Alâhalihi - Olduğu gibi
Alâimi sema - Alkım
Alâka - İlişik, ilgi (ilgi, münasebet anlamına)
Alâkabahş - İlgen
Alâkadar - İlişikli, ilgili
Alâkadar olmak - İlgilenmek
Alaka kat'etmek - İlişik kesmek
Alâkaderilimkân – Olabildiği kadar
Alâkaderilistitaa - Elden geldiği kadar
Alâküllihal - Şöyle böyle, olduğu kadar
Alâmeleinnas - Göz önünde, herkesin önünde
Alâmeratibihim, aledderecat - Sırasınca, sıralarınca
Alâmet - Beldek
Âlet - Yaraç
Alât ve edevat - Avadanlık
Alâyiş - Gösteriş
Aleddevam - Boyuna
Alelacayip (garaib) - Yabansı
Alelacele - Çarçabuk
Alelâde (tabiî anlamına) - Nomal
Gayrıtabiî - Dışnomal
Alelamya - Körkörüne
Alelekser, ekseriya - Çok vakit, çokluk
Aleigafle - Apansız ansızın
Alelhusus - Hele
Alelinfirad - Ayrı ayrı, birer birer, teker teker
Alelıtlak - Genel olarak
Alelıtlak - Rastgele, nasıl olursa olsun
Alelûmum - Bütün, genel olarak
Alem - Sancak
Âlem (cihan anlamına) - Acun
Âlemşümul (cihanşümul)- Acunsal
Alem (kâinat anlamına) - Evren
Alemşümul (kâinat anlamına) - Evrensel
Alenen - Açıktan, açıktan açığa, gözgöre
Alenî - Açık
Alesseher - Tanlayın
Alesseviye - Bir düzeyde
Alettafsıl - Uzun uzadıya
Alettahmin - Aşağı yukarı
Alettevali - Arka arkaya
Alev - Alev (alev-yalav'dan
Aleyh - Karşı
Aleyhte olanlar - Karşı olanlar
Aleyhdar - Karşın
Aleyhde söylemek - Kötülüğüne söylemek
Leh - Yana
Lehte olmak - Yana olmak
Lehdar (taraftar) - Yanat
Lehinde söylemek - İyiliğine söylemek
Âli - Yüce
Âlicenab - Akı
Alil (âmâ anlamına) - Kör
alil - Sakat
alil - İğcil
Âlim - Bilgin
aliyyülâlâ - Eneyi
Âlîü'l'âl - Enyüce
Allah - Tanrı
Allaha ısmarladık - Esen kal
allâme - Bilge
alûde - Bulaşık
Âmâ - Kör
amâ - Körlük
Âmâde - Hazır (T. Kö.)
Âmedü şüd - Gelim gidim
amel (fiil) - İş, işlev
amele - İşçi
amelmanda - İşten kalmış
amik - Derin
Âmil - Etke
Âminen - Sağlıkla
Âmir – Baş, üst, buyurman
Âmiz - le karışık
Âm ve şamil - Kapsal
amm - amca
amme, ammete - Hala
Âmme - Kamuğ
Hukuku âmme - Kamusal türe
amûd - Dike
amûdî (kaimen) - Dikel
amudu fıkarî - Bel kemiği
âmuz - Öğreten
Ân - an (T.)
an'ane - anana
ancehlin - Bilmiyerek, bilmezlikle
andelip - Bülbül
anif - Sert
Ânifen - Demincek, biraz yukarıda
anilgıyap - arkadan, kendi yokten
ankarip - Yakında
ankastin - Bile bile, bile istiye
anasmimilkalb - Özyürekten
anut - İnatçı (T. Kö.)
Âr - ar
Ârâ (Bak : Rey) - Oylar
Ârâ - Süsliyen, bezeyen, şenlendiren
Ârâm - Dinlenme
Ârâmgâh - Dinlenek
araste - Bezenmiş
arâyiş - Süs
Âraz (bak: alâmet) - Beldek
arazi - Toprak
arazi - Yer
arbede - Patırdı

Ardiye bedeli - Yer kirası
Arıza - Aksa
Arızaya uğramak - Aksaya uğramak
Arıza - Engebe
Arızalı - Dalgalı
Ariza takdime - Sunu
Ari - Arı (T. Kö.) yok, sız
Arifane (harifane) - Ortaklaşa
Ariyet - Eğreti
Ariz ve amik - Enine boyuna
Arus - Gelin
Arz - En, gen, genişlik
Arz - Dünya
Arzetmek (takdim anlamına) – Sunmak
Arzetmek Söylemek, demek, bildirmek (söz veya yazı ile) , yazmamk
Arzı ihtiram etmek - Yükünmek
Arzu - Arzu (yarsu'dan
Arzuhal (istida) - Dilekçe
Arzu talep - Sunum ve istem
Asâ - Gibi
Âsân - Kolay
Asab - Sinir
Âsab - Sinrler
Asabî - Sinirli
Asabiyet - Sinirlilik
Asabileşmek - Sinirlenme
Asabileştirmek - Sinirlendirmek
Asarı atika - Öntükler
Asayiş (emniyet anlamına) - Güvenlik
Asayiş (huzur ve sükûn anlamına) - Baysallık
Asayişsizlik (ademi emniyet anlamına - Güvensizlik
Asel - Bal
Asgarî - azay, en az, en küçük, en aşağı
Âsi - Azıyan
İsyan - Azı
İsyana müteallik – Azığ
Asitan - Eşik
Asiyap - Değirmen
Asker - Asker (T Kö.)
Asl - Asıl (T. Kö.)
Asla - Hiç bır vakit, cuda
Aslen - Aslın
Aslî (mümtaz) - Özgül
Asliyet (mümtaziyet - Özgüllük
Asr - Asır
Asude - Rahat
Asüman - Gök
Asümanî - Göksel
Aşar - Ondalık
Aşık - Aşık (Aşukmak aşukmak'tan)
Aşikâr - Açık, apaçık
Aşina - Tanış, tanıdık
Aşiret - Oymak
Aşiyan - Yuva ,konaç
Atalet - Tenbellik, üşenç
üşengenlik, işlemezlik
Atıl - Tenbel, üşengen, üşengeç
Atebe (bak: asitan) - Eşik
Ateh - Bunaklık
Ateh getirmek - Bunamak
Ateş hararet - Ateş
Ateşgede - Ateşget
Ateşin - Ateşten
Ateşin - Ateşli
Ateşpare - Ateş parçası
Atfetmek - Üstüne atmak, yastamak
Ati (bak: istikbal) - Gelecek, ati ileri
atiyen - İleride
Atik - Eski
Atş – Susamışlık, susuzluk
Atşan - Susamış
Avam - Karal
Avampesend - Karalak
Avanproje - Öntasar
Avare - Boşgezen
Av'ave - havlama
Avaz (savt,sada) - Ses
avaz avaz - Bar bar, bangır bangır
avdet - Dönme, dönüş
avdette - Dönüşün
avene - Yardak, yardakçı
avenk - Salkım hevenk
avn - Yardım
avihte - aslı, asılmış
avize - asman
âyâ (bak: acaba) - acaba
ayan - açık, apaçık, belli, besbelli
âyân - Bayarlar
âyân ve eşraf - İlerigelenler
ayar - ayar (ayımraktan)
ayb - ayıp
âyîn (Şamanlarda oyun
âyîn anlamındadır. Halk arasında «ayın oyun» sözü vardır,) - ayın
aynen - aynile (yakutça ayni'dan)
ayniyet - aynılık (T. Kö), identite (T. Kö)
ayni - aynı. identik
ayyar - dekci
ayyaş - içken
âza (meclis azası anlamına) - üye
âza (uzuv anlamına) - örge
âzâd - azat (lehçet - ül - lûgat'ta ve radlof lûgatinde türkçe olarak gösterilmişdir.)
azamet - ululuk
azametli - ulu
azamet - çalım, kurum
azametfüruş - çalım satan kurum satan
azametli - kurumlu
azamet satmak - çalımak, böbürlenmek
âzami - çoğay, olanca, en büyük
azap - ezinç
âzâr - azar (T. Kö.)
azimet ve avdet - gidelme
aziz (eizze anlamına) - ey aziz, muazzez - sevgili
azletmek - kaldırmak yavermek, işinden çıkarma
azm - Dölen
azmetmek - dölenmek
azvetmek (bak : atfetmek - üstüne atmak, yastama
azürde - incinmiş

Ulus gazetesinden

Çorum Belediye Başkanlığından

935 senesi hayvanlar vergisi kayit işine 1 - Nisan - 935 Pazartesi günü başlanacaktır. Herkes sayım vergisine tabi olan hayvanını belediye dairesine gelerek kayit defterine kayit ettirecek ve ismi hizasını mühürleyecek veya imzalayacak ve kayit ettirdiği hayvanların cinsini ve adedini gösteren sayım ilmühaberi alacak ve bu ilmühaberi yoklama gününe kadar saklayup yoklama memurlarına gösterecektir. Sayım kanununun 5 inci maddesine göre hayvan sahibleri belediyeye gelüp hayvanlarını kayit ettirmeleri lâzımdır. Kaldırılan eski mahalle muhtarlarının yaptıkları gibi hayvanlar mahallelerde, evlerde yazılmıyacakdır. Bu kayit işi 15 Nisan 935 pazarertesi günü akşamı hitam bulacaktır. Kayit işine Nisasın birinci gününden 15 inci günü akşamına kadar her gün yemek zamanlarından maada sabah saat 8 den akşam saat 8 ze kadar bakılacakdır. Bu 15 gün içerisinde hayvanlarını kayit ettirmiyenlerin hayvanatı kaçak sayılarak maliyece sayım vergisinin 5 kat alınacağı göz önünde tutularak herkes 15 gün içerisinde belediye dairesine gelerek hayvanlarını kayit ettirmeleri ilân olunur. 2-3

Nafia Baş mühendisliğinden

Çorum - Sungurlu yolunun 39 + 270 nci kilometresinde inşa edilecek olan 9 metre açıklığındaki kârgir ayaklı ve ahşab tabliyeli köprünün ahşab ustadiyesile aksamı hadidiye tutarı 269 lira 48 kuruş olup 20 gün zarfında ikmal edilmek şartile 30 gün müddetle açık eksiltmeye konulmuştur. Talibler bedeli keşfin yüzde yedi buçuğu nisbetinde yeni artırma ve eksiltme kanununa tevfikan 20-21 lira teminatı muvakkate ita ve ticaret odasında mukayyet bulunmakla beraber ameliyatın devamı müddetince Nafia dairesince ehliyeti musaddak fen memuru istihdam edecekler ve fen memuru mukavelenameyi de imza edecektir. İhale muamelesi Çorum encümeni daimi riyaseti makamında 10 - 4 - 935 tarihine müsadif çarşamba günü saat 16 da icra edilecektir. İlân üçreti müteahhidine ait ve evrakı keşfiye bedelsizdir, fazla izahat almak isteyenlerin Çorum Nafia baş mühendisliğine müracaatları ilân olunur. 3 - 3

Çorum Nafiaa Başmühendisliğinden

Çorum - Merzifon yolunun 21 + 558 nci kilometresinde inşa edilecek olan kârgir ayaklı betonarma tabliyeli Düğenci köprüsünün 1700 lira bedeli keşifli kârgir ayakları bir ay zarfında ikmal edilmek şartile otuz gün müddetle açık eksiltme suretile münakasaya konulmuştur. Talibler bedeli keşfin yüzde yedi buçuğu nisbetinde yeni artırma ve eksiltme kanununa tevfikan 127 buçuk lira teminatı muvakkate ita ve ticaret odasında mukayyet bulunmakla beraber ameliyatın devamı neticesinde Nafia dairesince ehliyeti musaddak fen memuru istihdam edecekler ve fen memuru mukavelenameyide imza edecektir. İhale muamelesi Çorum encümeni daimî riyaseti makamında 10 - 4 - 935 tarihine müsadif Çarşamba günü saat 16 da icra edilecektir. Evrakı keşfiye bedelsizdir. Fazla izahat almak istiyenlerin Çorum Nafia Başmühendisliğine müracaatları ilân olunur. 3 - 3

Çorum Nafia Başmühendisliğinden

Çorum - İskilib yolunun 44 inci kilometresindeki 6502 lira 91 kuruş bedeli keşifli Salor köprüsünün tamiri altı ay zarfında ikmal edilmek şartile 20 gün müddetle açık eksiltmeye konulmuştur. Talipler bedeli keşfin yüzde yedi buçuğu olan 487 lira 71 kuruş teminatı muvakkatayı artırma ve eksiltme kanununa tevfikan mal sandığına teslim ve ticaret odasında mukayyet bulunmakla beraber ameliyatın devamı müddetince Nafia dairesince ehliyeti musaddak Fen memuru istihdam edeceklerdir. İhale muamelesi Vilâyet Makamında 20 - 4 - 935 tarihine müsadif Cümartesi günü saat 16 da icra edilecektir. Evrakı keşfiye için bedel alınmıyacaktır. Gazete ilân masrafı müteahhide aittir. Bu hususta fazla izahat almak isteyenlerin Çorum Nafia Boşmühendisliğine müracaatları ilan olunur 1-3

Çorum Sulh Hukuk Hakimliğinden

Hududu : aççeliula mahallesinde kâin sağı Boyabatlı oğlu arif ve Dudu ve Fatma haneleri solu Bozdoğan oğlu veresesi hanesi arkası Kevranbaş oğlu artin hanesi önü yol ile mahdut tahtani üç oda ve bir mahzen ve bir ahur ve kuruluğu şamil hanenin kıymeti beş yüz lira

Sağı kel aguptan Kavukçu Salih zade Hakkıya geçen hane solu Boyabatlı oğlu kızları Emine ve Şerife ve Meryem haneleri arkası Karakoyunlu oğlu veresesi hanesi önü yol ile mahdud tahtani üç oda ve bir mahzen havliyi şamil hanenin kıymeti dört yüz lira

Çorumun acceli ulâ mahallesinden boyabatlı oğlu Enver ve ahmet ve saire aralarında müştereken olup satılmasına karar verilen yukarıda mevki ve hududu ve evsaf ve kıymeti yazılı ikbap hane gazete ile ilân tarihinden itibaren otuz gün müddetle artırmaya çıkarılmıştır. Hitamı olan 4 - Mayıs - 935 cumartesi günü saat 15 de ihale mahkeme kaleminde icra edilecektir.

Bu gayri menkule konulacak pey muhammen kıymetinin yüzde yetmiş beşini doldurulmadığı takdirde en son artıranın taahhüdü baki olmak üzere ihale on beş gün uzadılarak hitamı olan 20 - Mayıs - 935 pazartesi günü aynı saatte mahkeme kaleminde icra edilecektir. Satış peşin ve bilumum masraf müşteriye aittir artırma şartnamesi her gün herkese açıktır bu gayri menkulle alâkası olanların yirmi gün içinde evrakı müsbitelerile mahkeme kalemine müracaat etmedikleri takdirde hakları tapu sicilline sabit olmadıkça satış bedelinin paylaşmasından hariç kalacaklardır. Talip olanların muhammen kıymetinin yüzde yedi buçuğu nisbetinde pey akçasını veya milli bir bankanın teminat mektubunu hamilen mahkeme kalemine müracaatları ilân olunur.

KURULUŞ TARIHI : 1921
İDARE YERİ
Azapsokağında vilâyet matbaası

ÇORUM

— Çarşamba günleri çıkar vilâyet gazetesi —

YIL: 13 — No. 758
ÇARŞAMBA
10 - Nisan - 1935
Nushası - 3 - kuruştur.

Umumî Meclis

ALTINCI DEVREİ İNTİHABİYE
Yedinci toplantı

Vilâyet Umumi meclisi martın 23 üncü cumartesi günü saat 14 de yedinci toplantısını Vali Arif Aykaç ın riyasetinde Aza Salim Erkoç, Ahmet Tütüncü, Şevket Altınok, Mustafa, Bayrak Şakir Aka, Tahir Uysal, Mustafa Güler, Ağabey Çeriker, Nuri Tarhan, Mustafa Tarhanediz, Fehmi Bilğin, Bedri Tüzün, Cemal Erkan, Ziya Üçüncü oğlu, Ali Rıza Demirer, Mehmed Şahin, Abdülkadir Güney, Ali Rıza Alpaslan, Mahmud Toksavul, Abbas Erdoğandan mürekkep olarak yapdı.

Zabtı sabıkın aynen ve müttefikan kabulü üzerine okunan evrakı varideden Nafıa Encümeni mazbatası vechile İskilip, Tosya ve İskilip, Çankırı yolundaki menfez ve köprülerden lazım gelenlerin 935 senesi büdcesine konulacak inşaat tahsisatından yapılması, İskilipde yeni bir Mektep yapılmasına büdce vaziyeti müsait olmadığı hakkındaki Maarif Encümeni mazbatasının kabulu, işe sarf edilmemek sırf mekteplerin inşaatına ve tesisatına münhasır olmak üzere Maarif encümeni mazbatası vechile mekâtip inşaası için köy sandıklarına muavenet namile konulacak tahsisattan İskilibin Bayat ve Karaveran köylerine birer mikdar tahsisat tefriki, İskilibde inşa edilmekde olan Dispanser binasının ikmali inşası için fevkalâde büdceye tahsisat konulmak üzere evrakın büdce encümenine verilmesi, Alaca Sungurlu yolunun eski yapardan Sungurlunun salmanlı köyüne kadar bu sene tesviyei türabiyesinin ikmaline çalışılarak tesviye bittikden sonra taş ihzarına başlanması ve Alaca kazası tekliflerine karşı yazılan encümen mütaleaları üzerine spor cemiyetlerine muavenet tahsisatı kabul olunduğu takdirde lüzum ve ihtiyac olan mahallere verileceğinden Alaca kazasıiçin ayrıca tahsisat tefrikına imkân olmadığı ve akveran köyündeki mektebin yatı haline çevrilmesi cihetinin Maarif büdcesinin müzakeresine bırakılması, bu kazada eczane bulunmadığından muavenet imkânı olmayıp su yollarına sarf edilmek üzere Belediyeye yardım, Ebe maaşı ve hayvan sergisi tahsisatının kabulü cihetlerinin diğer kazalarla birlikde büdcesinin müzakeresinde görüşülmek üzere, taksitle bir çift öküzle çekilecek pulluk mübayea ve tevziinin makamı âlii vilâyetten ziraat bank umum müdürlüğüne yazılması, dahiliye encümenini alâkadar eden tekliflerin tedkik edilmek üzere evrakın mezkûr encümene havalesi, Çorum Sungurlu şosası üzerindeki diki çay köprüsünün tasalluk ettiği tahsisattan tamiri, su yollarına yardım ciheti diger kazalarla birlikde büdce müzakeresine bırakılarak muhasebei hususiyeye ait ve artırmada talip çıkmıyan dükkânların artırma ve eksiltme ihale kanunu mucebince teşkil edilicek komisyon marifetile tekarrür ettirilecek bedel mukabilinde encümen mütaleasi veçhile Sungurlu belediyesine verilmesi ve Zonguldak ziraat bankasının satlık silindirleri bedelinin öğrenilmesi için evrakın baş mühendisliğe iadesi, sefat şehadetnamelerinin tabı namile büdceye 50 lira konulmasına dair baytar müdürlüğünün müzekkeresinin müteferrika encümenine verilmesi, idare heyetinin Çoruma bağlı arzu pınar, kaşkaca, Camular ve borsunlu köylerinin birleştirilmesine dair evrakın Dahiliye encümenine havalesi, İskilip Kaymakamlığının tahriratında Çankırıya raptı teklif edilen alagöz Nahiyesine bağlı satı yüzü ve kara Ömer çiftliği, ağzı büyük, tanabaşı, reşadiye, bayanpınarı, karadibek, tepealagöz köylerinin ilhakı hususunda Çankırı vilâyetinin mütaleası alındıkdan sonra karara raptedilmek üzre evrakın Vilâyet makamına iadesi, Mecidözü Kaymakamlığının muhtelif temenniyatını havi tahriratı üzerine Maarif encümeni mütaleası veçhile Mecidözü Halk okuma odasının ikmali inşası için tahsisat vazı hususunun büdce encümenince nazarı itibare alınması büyük düğenci, küçük düğenci araphacı, kışla deresi köyleri çocuklarının elvan çelebi mıntaka ve kargı köyü çocuklarının çıkrık mıntaka ve yatı mektebine devam ettirilmesi ve hususatı sairenin tetkiki için evrakın dahiliye, Nafıa ve müteferrika encümenlerine tevdii spor cemiyetlerine mümkin olan muaveneti tahsisatının kabülü hakkındaki maarif encümeni mazbatasının büdce encümenine verilmesi, Mecidözü azalarının kazalarında yeniden bir mekteb yapılmasına dair teklif takrirlerinin beyanı mutalaa için maarif müdürlüğüne havalesi Umumî meclis azalığına seçilmiş olan Hilmi Osmancığın meclise iştirak edememesi hakkında doktor raporuna müstenit sıhhî mazeretinin kabülü Ziraat Vekâletinin 21 - 3 - 935 günlü ve 424 Numaralı Ziraat teşkilatı hakkında ki Telgrafnamesile Maarif encümeninin Maarife ait teklif büdcesinin (130314) lira olarak kabülünü gösterir mazbatasının büdce encümenine havalesi ve martın 28 inci perşembe günü saat ondörtte toplanılması kararlaşdırıldıktan sonra celseye nikayet verildi.

Mimar Sinan

Türklüğün yetişdirdiği dahilerden birisi de şübhe yok ki Mimar Sinandır. Dahi Mimar dört yüz sene evvel Kayseride doğmuş ve 1588 senesinde Nisanın dokuzuncu günü İstanbulda ölmüşdür.

Sinanın Yeniçeri ocağından başlıyarak o zaman Türk ordusile Macaristana, Bağdada, İrana yapdığı seferlerde gördüğü eserler kendisinde zaten mevcud olan san'at hevesini artırmış ve san'atın inceliklerini bu seferlerdeki tetkiklerinde sezmişdir. Meşhur eserlerinden İstanbulda Süleymaniye, Şehzade, Kılınç Ali paşa, Rüstem paşa, Edirnede Sultanselim camileri gibi acuna ün salan büyük eserlerile beraber İstanbulda anadolu ve Rumelide 81 cami, 51 mescid, 55 medrese, 26 darülkura, 17 imaret, 2 darüşşifa, 7 su kemeri, 8 köprü, 18 kervansaray, 6 mahzen, 33 saray, 27 türbe ve sebil meydane getirmişdir. Eserlerinin arasında eski yapılar meraklılarını hayranlığa düşüren ve şimdiye kadar örneği yapılmamış olan bir çok kıymetli ve san'atkârane yapılmış abidat vardır.

Geçende bir arkadaşım hikâye ediyordu: İstanbula gittim, bütün görülmeğe değer yerleri, müzeleri, camileri gezdim ve merakla tedkik ettim. Dönüşümde vapurda bir ecnebi zabitile tanıştım. Konuşma sırasında söz İstanbula sebebi seyahatıma intikal etti. Beni İstanbula götüren sebeblerden biraz bahsetdikten sonra bu vesile ile de eski izerleri tedkik ettiğimi söyledim. Bu zat; bütün gördükleriniz içinde en çok dikkat gözünüzü çeken nedir? diye sordu. Beni hayran kılan bir çok izerleri saydım, görüşlerimi beğenmekle beraber Büyük Türk Mimarı Sinanın yapdığı Süleymaniye camiinin ve onun yarım küre şeklindeki kubbesinin örneğini acunda hiç bir mimar şimdiye kadar yapmağa muvaffak olamamışdır. Koca Sinanın bu eseri dehası cihan mimarlığında bir pirlantadır dedi. Ve dahi mimarın diğer eserlerine dair bir çok izahat verdi.

İşte Mimar Sinan acunsel bir dahi ve büyük bir yapıcıdır. Türklük bu yönden bu koca dahi ile dünya durdukca kıvanç duyacak ve adını anacakdır.

Cüdâ - Ayrı
Cümhur - Cumur (T. Kö.)
Cümhurî - Cumursal
Cümhuriyetperver - Cumurcu
Cümhuriyet - Cümhuriyet
Cemahir - Cümhuriyetler
Cümle - Cümle (T. Kö.)
Cümleten - Hep, bütün
Cümudiye - Donşak
Cünd - Asker
Cürâ - Yudum
Cüret - Atılganlık, gözüpeklik, ataklık, küstahlık
Cürethâr - Atılgan, gözüpek, küstah atak
Cürüm - Suç
Cüsse - Beden
Cüsseli - İriyarı
Cüzü - Tike
Cüz'i - Tikel, pek az, azıcık

Ç

Çâh - Kuyu
Çâker - Kul, köle
Çâlâk - Çevik
Çare - Çare (T. Kö.)
Çar naçar - İster istemez, çaresiz
Çehre - Çehre (T. Kö.) yüz, bet
Çemenzar - Çimenlik
Çin - Kıvrım, büklüm, buruşukluk, çatıklık

D

Dâ - Hastalık (T. Kö.)
Dâd - Tüze
Dâd - Vergi
Dâd - Veriş, satış
Dâd - Yanıp yakılma
Dade - Verilmiş
Dader - Kardeş
Dâdküster - Tüzemen (Bak - Âdil)
Dağdağa - Gürültü
Dağdar - Yaralı
Dahamet - İrilik, kocamanlık
Dâhi - Öke
Dâhil - İç, içeri, içinde
Dâhilen - İçeriden
Dâhilî - İçeri içsel
Dahiliye vekâleti - İç bakanlığı
Dâhil olmak - Girmek
Dahîl - Sığınan, sığınmış
Dahiye - Karabun
Dahalet etmek - Sığınmak
Dahl - Kınama
Dahl (Dahlü tesir anlamına) - Karışma
Dahme - Topfişek (Bak: mezar, türbe)
Daima - Her vakit, bir düzüye
Daimî - Devamlı (T. Kö) Sürel
Dair - Üzerine, için, dolayı (Bak: aid)
Daire - Değre
Dairenmadar - Çebçevre, çepeçevre
Dairevî - Değirmi
Dalâlet - Sapınç
Dalâlete düşmek - Azmak, sapmak, sapıtmak
Dâm - Tuzak
Dâmad - Güveyi
Dâmân - Etek
Dânâ - Bilen
Danış - Bilgi
Danişmend - Bilgili
Dâr - Ev, yer, yurd
Daraban - Çarpma, çarpıntı
Dârât (Debdebe) - Görkem
Darbe - Çarpı, vuruş
Darbetmek - Döğmek
Darbı mesel - Atalar sözü
Darülaceze - Kimsesizler yurdu
Dastan - Destan (T. Kö.) Epope
Destanî - Epik
Daüssıla - Yurtsama
Daüssılaya uğramak - Yurtsamak
Dava - Dilev
Dava - Sava
Davacı - Dilevci
Dava etmek - Dilev açmak
Davet - Çağırı
Davet etmek - Çağırmak
Davetiye - Çağrılık
Dâyin - Alacaklı
De'b - Törü
Debağ - Sepici
Debağat - Sepicilik
Debağat etmek - Sepilemek
Debağhane - Sepile
Debdebe (ve dârât) - Görkem
Def'a - Kere (T. Kö.) kez
Def'aten - Birden, bir kezin, bir kerede
Defetmek - Savmak, itmek
Define - Gömü
Defnetmek - Gömmek
Defter - Defter (T. Kö.)
Dehan - Ağız
Dehr (Bak: Cihan, alem) - Acun dünya (T. Kö.)
Dehşet - Yılgı
Dehşetü inhizam - Sıngılık
Dehşetü inhizama uğratmak - Sındırmak
Delâlet etmek - Göstermek
Delâlet etmek - Yol göstermek kılavuzlamak
Delil (Bürhan anlamına) - kanıt
Delil (Vesika anlamına) - Belge
Delil (Beyyine anlamına) - Tanıt
Delil (Yol gösteren anlamına) Kılavuz
Dem - Kan
Dem - Dem (zaman anlamına)
Demevî - Kanlı, kansal
Demgüzâr olmak - Vakit geçirmek
Denaet - Alçaklık
Denaetkârane - Alçakça
Deni - Alçak
Denden - Diş
Der - Kapı
Der - de, içinde
Deraguş - Kucaklama
Deraguş etmek - Kucaklamak
Derbeder - Dağınık, salpak
Derbend - Bogaz, dargeçit
Derc - Derc (T. Kö)
Derd - Dert (T. Kö)
Derdest - Yakalama
Derdest etmek - Yakalamak
Derece - Derece
Dereke - Dereke
Dergâh - Derge
Derhal - Hemen
Derk, idrak - An, anlama
Derkenar - Çikma
Derketmek, idrak etmek - Anlamak
Derman - Derman (T. Kö)
Dermeyan etmek - Ortaya koymak, öne sürmek
Derpiş etmek - Göz önünde tutmak
Ders - Ders (T.)
Deruhte etmek - Üstüne almak yüklenmek
Derun - İç
Derunî - İçkel
Derya - Deniz
Desise - Dek, oyun, aldaç
Dessas - Dekçi, oyuncu, aldatıcı
Dest - El
Destar - Sarık
Deste - Takım, demet
Destgir - Yardımcı, elinden tutan
Destres olmak - Ele geçirmek elde etmek erişmek
Deşt - Bozkır, Çöl
Deva - Em İlâç (T. Kö.)
Devam - Devam (T. Kö)
Deveran - Dolaşı
Deveran etmek - Dolaşmak
Devlet - Devlet (T. Kö.)
Devr - Devir (T. Kö)
Devran - Evren
Devre - Devre (T.)
Devriye - Gezek
Deyn - Borç
Dicûr - Karanlık
Didar - Yüz, çehre (T. K.)
Dide - Göz
Dide - Görmüş
Dideban - Bekçi, kolcu, nöbetçi, gözcü
Digerbîn - Özgecil
Dikkat - Dikkat (T. Kö)
Dil - Yürek, gönül
Dilâra, dilruba, dilfirip - Gönül alan, gönül okşayan
Dilâver - Yiğit
Dilâzar - Gönül inciden, hatırkıran
Dilbaz - Gönül eğleyen
Dilber - Güzel
Dilgîr Gücenik, kırgın
Dilgir olmak - Kırılmak gücenmek
Dilgüdar - Yürek eriten
Dilhâh - Gönül isteği, arzu (T. Kö.)
Dilhiraş (Bak: Canhıraş) gönül koparan
Dilhûn olmak - İçi kan ağlamak
Dilir - Yürekli
Dilküşa - İç açan
Dilpesend - Gönül beğendi
Dilriş - Yüreği yaralı
Dilsuz - yürek yakıcı, iç yakan, acıklı
Dilşad - Sevinçli
Dilşikeste - Gönlü kırık
Dimağ - Beyin
Din - Din Dinî - Dinsel
Lâdinî - Dışdinsel
Dirahşan - Parlak, parlıyan
Diraht - Ağaç
Dirayet - Usuğ
Dirayetli - Usuğlu
Diraz - Uzun
Diriğ etmek - Esirgemek
Dîrîn, dîrîne - Eski
Divane - Deli, aptal, alık
Diyar - El
Dizdar - Kale sakmanı
Dost - Dost (T. Kö.)
Ducret (zucret) - sıkıntı, darlık
Duçar (giriftar) - Uğramış, yakalanmış tutulmuş
Duçar olmak (giriftar olmak) Uğramak yakalanmak tutulmak
Dûd - Kurt, duman
Duhan - Duman, tütün
Duhter - Kız
Duhul - Girme, Girim
Duhuliye - Girmelik
Dûn - Aşağı, aşağılık
Dûr - Uzak
Dûrendiş (dûrbin) Uzgören uzgörür
Dûrendişlik (durbinlik) Uzgörürlük
Duşize (Bak: bakir)-eldeğmemiş
Dümdar - Artçı
Dümû - Gözyaşı
Dünbal - Kuyruk
Dürbün - Görgüç
Düruğ - Yalan
Dürüst - Doğru, düzgün dürüst
Dürüşt - Sert, kaba
Düstur - Düstur (T. Kö.)
Düşnam - Sövgü
Düşvar - Güç, zor
Düyûn - Borçlar
Düyûnu umumiye - Genel borçlar
Düzd - Hırsız

E

Eazım - Büyükler
Eb - Baba
Eb'ad - Iramlar
Ebatil (bak: batıl itikat) - boşi nanlar
Ebed, Ebediyet - Sonrasızlık
Ebedî - Sonrasız
Ebediyen (İlelebed) hiç bir zaman, hiç bir vakıt, hiç bir daha

Osmanlıca . . . . . kelimesine kılavuzda . . . . . karşılığını uygun (yahud yeter) görmüyorum.

Sebebi: (kısaca) . . . . . .

. . . . . .

Önergem şudur: . . . . . (1)

İmza

(1) Burada bir önerge gösterilmiyen yazılar üzerine bir şey yapılamıyacakdır.

Osmanlıcadan Türkçeye Karşılıklar Kılavuzu

B

Bâd - Yel
Bâdbân - Yelken
Bâde - den sonra
Bâdehu - Sonra
Bâdî - Sebeb (T. K.)
Bâdire - Koran, zorgeçit, (Bak: akabe)
Bâdiye - Çöl
Bağal - Koltuk
Bağteten - ansızın
Bâğî (Bak: âsi) azıyan
Bâh (şehvet) - Kösne
Baha - paha
Beha - Güzellik
Bahar - Bahar
Bâhî - Köşnel
Bâhir - Cimri
Bahir (Bak: âyan) - açık, apaçık, belli beserli
Bahis tutuşmak, bahse girişmek
Baîsiyet - Şişken, yükseklen
Bâlâ - Yüce, üst, yukarı
Bâlâpervaz - Şişken, yükselten
Bâlâ - Üstün, kanad
Bâkiye - artık, kalıntı
Bâkire - Kız, kızoğlankız
Bâkî kalmak - artmak
Bâkî (Bak: Lâyemut) - Kalıcı
Bâkî (Bak: Lâyezul) - Kalıntılar
Bakaya - Kalıntı
Bâki - Çeri, gerige
Bâkir - Koran, tarak
Bâlâ - Yükselen, yükselten
Bâlâ - Yüksek
Bâlâ - Yağdıran, saçan, serpen
Bâran - Yağmur
Bârd - Soğuk
Bârid, burudet - Soğukluk
Mübtenid - Soğutmaç
Bâtın - Yüz yaşlığı
Bâtıl - Yüz
Bâtıl - Kuran, kurucu, yapan
Bâtıniyo - Yöre
Bap - Kapı
Bap - Bölüm
Bâr (Husus) - iş, yol, konu, sorum, şekil, yön, bakım, için, üzerine
Bâr - Yük
Bâr - Yağdıran, saçan, serpen
Bârân - Yağmur
Bârd - Soğuk
Bârid - Soğukluk
Bahusus - Hele, yalnız
Bahîyar - Bahîyar (bahr yer)
Bahr - Bahr (T. K.)
Bahşiş - Bağışlış
Bahşetmek - Bağışetmek
Bahsetmek - aytmak
- Ocaş
Bahs (tahsilen bahs anlamına)
Bahs - ayıt
Bahri muhit - Okan
Bahr - Denizci
Bahri - Denizden, denizden yolla
Bahrten - Denizden, deniz yolile
Bahr - Deniz
Bahs tutuşmak, bahse girişmek
Bahsi beserli
Bahir (Bak: ayan) - açık, apaçık, belli
Bâhî - Cimri
Bâhir - Köşnel
Bâhiyat - Gözçebellik
Bedavet - Soysuz
Bedasl - soysuz
Bedbaht - Bahtsız, kötü bahtlı
Bedbin - karamsar
Bedbini - karamsarlık
Bedel - Karşılık
Bedel (esman anlamına) - tutar
Mübadele - değişmen
Mübadil - değişik
Tebdil etmek - değiştirmek
Tebeddül etmek - değişmek
Tebeddül - değişme
Tebdil - değiştirme
Müteheddil - değişken
Tebadül - değişki
Bedel olarak - yerine
Beden - beden
Bedenî - Bedence
Bed'etmek - Başlamak
Bedi - Başlama
Bedevî - Göçer, göçebe
Bedbaht - Kötücül
Bedbahtlık - Kötücüllük
Bedbin - Karamsar
Bedbinî - karamsarlık
Bedel - karşılık
Beddua - İlenç
Bedhah - Kötücül
Bedhahlık - Kötücüllük
Bedî - Yeni, garip
Bedihî - Besbelli
Bedahet - besbellik
Bedahetten (bak: bilbedahe) - tasarsız, hazırlanmadan
Bedihî - besbelli
Bedasl - soysuz
Bedbaht - bahtsız, kötü bahtlı
Bedbin - karamsar
Bedbinî - karamsarlık
Bedel (esman anlamına) - tutar
Mübadele - değiş
Mübadil - değişmen
Tebdil etmek - değiştirmek
Tebeddül etmek - değişmek
Tebdil - değişme
Müteheddil - değişken
Tebadül - değişki
Bedel olarak - yerine
Beden - beden
Bedenî - Bedence
Bed'etmek - Başlamak
Bedi - Başlama
Bedevî - Göçer, göçebe
Bedbaht - Kötücül
Bedbahtlık - Kötücüllük
Bedahet - besbellik
Bedahetten (bak: bilbedahe) - tasarsız, hazırlanmadan
Bedihî - besbelli
Bedasl - soysuz
Bedbaht - bahtsız, kötü bahtlı
Bedbin - karamsar
Bedbinî - karamsarlık
Bedel - karşılık
Beddua - İlenç
Bedhah - Kötücül
Bedhahlık - Kötücüllük
Bedî - Yeni, garip
Bedihî - Besbelli

bilâistisna - ayrasız (bak : fark)
bilâkis - tamtersi
bilâvasıta - araçsız, doğrudan doğruya
bilvasıta - araçlı, araçla
bilbedahe (irticalen - tasarsız, hazırlanmadan
bilcümle - bütün
bilfarz - tutalım ki, diyelim ki (bak : faraza)
bilihtiyar - dileğile, isteğile
bililtizam (bak : ankastin) - bile bile, bile istiye
biliştirak - ortaklaşa
bilittifak (müttefikan, müttehiden) - oybirliğiyle
bilittifak (müttefikan, müttehiden) - elbirliğile
bilkülliye - büsbütün, bütün bütüne
bilmünasebe - sırası düşünce, sırası gelince, sırasında, sıra düşürerek, sırasını bularak, sırasını getirerek
bilmüşahede - görerek
bilmüvacehe - yüzyüze, yüzleştirerek
bîm - korku
bimağz - beyinsiz
bîmâna - yavan, anlamsız
bîmar - hasta
bîmecal (bak : bî'ap) - bitkin
bîmuhabâ (bak : bîperva) çekinmez
bîn - gören
bina - kurağ, yapı
binaberin, binaenaleyh - bundan ötürü, bundan dolayı, bunun üzerine
binaen - den ötürü, den dolayı, için
bint - kız
bîpayan - tükenmez, sonsuz
bîperva - çekinmez
birader - erkek kardeş, kardeş
biraderane - kardeşce
birinci ferik - orgeneral
birsam - varsanı
birun - dış, dışarı
bisat - yaygı
bîtap - bitkin
bittasmim - kurarak
bîve - dul
bîvaye - sığınaksız
bîzâr - bezgin
bizatihi - kendiliğinden
bizatihimüteharrik - kendi işler
bizzarure - ister istemez
bizzat, binnefis - kendi, kendisi
buğz (bak : adâvet) - hinç
buhar - buğar
buhl - cimrilik
buhran - buhran
buhur - tütsü
buhurdan - tütsülük
bum - baykuş
burç - burç
burhan (delil) - kanıt
buse - öpüş
butlan - boşluk, 'çürüklük
buud - ıram
buy - koku
bühtan - iftira, karaç
bükâ - ağlama
bülent - yüksek
bülûğ - erginlik
bünye - yapı
bürehne - çıplak, yalın
bürkân - yanar dağ, volkan
bürkânî - volkanik
büruz - ortaya çıkma, belirme
büt (sanem) - put
büzürk - büyük, ulu

C

Câ - Yer
Câbecâ - Yeryer
Cadde - Cadde (T. Kö.)
Câh - Orun
Cahil - bilmez, bilimsiz, acamı, toy
Cehl, cehalet - bilmezlik, bilimsizlik
Câhilâne - bilimsizce
Tecahül etmek - bilmezlikten gelmek, bilmezlenmek, bilmez görünmek
Mütecahilâne - bilmezlikten gelerek, bilmezlenerek, bilmez görünerek
Meçhul - bilinmedik
Meçhuliyet - bellisizlik, karanlık
Malûm, 'meçhul - bilinen, bilinmiyen
Meşhur - ünlü
Şöhret - ün
Suişöhret - kötü tanınma, kötü tanınmışlık
Hüsnü şöhret – İyi tanınma, iyi tanınmışlık
Şöhreti kâzibe – yalançı ün
İştihar etmek - tanınmak, ünalmak, ünsalmak
Cahîm (cehennem) - tamu
Cahimî - tamusal
Caiz - olur, olabilir
Câli - yapmacık, yapmacı'dı
Câliyet - yapmacık
Câlip - çeken, çekici
Câm - bardak, kadeh
Câme - giyenek, geysi
Câmi (cemeden anlamına) Toplıyan kapsayan
Câmit - Donmuş, cansız
Can - Can (T.)
Canhıraş - Gönül koparan (bak:- Dilhıraş)
Canan - Sevgili
Câni - Kıyan
Cinayet - Kıya
Cinai - Kıyal
Cânip - Yan taraf (T. K.)
Canipdar - Yancı
Car - bürgü, pürgü, çarşaf
Câri - Akar, yürüyen, yürür geçer
Cereyan - Akım, yürüm akıntı gidiş, hareket
Cereyan etmek - Akmak, geçmek geçmekte olmak
Cârih - yaralıyan
Cerhetmek - Yaralamak
Ceriha - Yara
Mecruh - Yaralı, yaralanmış
Câsus - Çaşıt
Câsusluk - Çaşıtlık
Câsusluk etmek - Çaşıtlamak
Cavid - bengi
Câvidanî - bengil
Câygir - Tutan, yerleşen
Câzibe Kuvveti - Çekim
Câzibeli, cazip - sevimli, alımlı, gezen
Câzibesiz - Sevimsiz, alımsız yadgözenlik
Câzibesizlik - Sevimsizlik, alımsızlık, yadgözenlik
Cebanet - Korkaklık, ödleklik
Cebbar - Zorba
Cebin - Korkak, ödlek
Cebin - Alın
Cebr - Zor, zorlama
Cebren - Zorla
Mecbur olmak - Zorunda kalmak zorunu duymak, zoru altında kalmak
Mecburen - Zorun, zor altında
Mecburî - Yükümsel, yükümü altında
Mecburiyet - Zor, yüküm
Cebretmek, icbar etmek - Zorlamak
Cebrî - Zorlama, zor altında
Ced - büyük baba. dede
Ceddanî - Atayik
Ceddaniyet - Atayiklik
Cedde - büyük ana, nine
Ceddi âlâ - Soykökü
Cedit - Yeni
Cefa (eza) - Üzgü
Cehd - Dürüş, cete
Cehdetmek - Dürüşmek çalışmak uğraşmak, çabalamak
Cehren - Yüksek sesle
Celâdet - Bahadırlık
Celbetmek - Getirtmek
Celbetmek - Çekmek
Celi (bak: aşikâr) - Açık, Apaçık
Celpname - Geldiri
Celse - Oturum
Cemadat - Cansızlar
Cemaat (Mâşer) - Ömek
Cemi - Çoğul
Cemetmek - Cumlamak, toplamak
Ceman - Cumlayın. cümleyin
Cemiyet - Sosyete (T. Kö.)
Cemiyet - birleşit
İçtimaî - Sosyal
Cemile - Hatır hoşluğu
Cenah - Kanat
Cenini sâkıt - Düşüt
Cenk - Cenk (T. Kö.)
Cengâver - Vuruşkan
Cenup - Güney
Cephane - Cebe
Cephanelik - Cebelik
Cephe – Alın, yüz, yüzel
Cephe - Yöney
Cerahat - İrin
Cerbeze - Çeçenlik
Cerbezeli - Çeçen
Ceres - Çan, çangırak
Cerretmek - Çekmek
Cesamet - Büyüklük, irilik
Cesaret - Yiğitlik, yüreklilik çekinmezlik, yürek, küstahlık
Cesaret etmek - Göze almak, korkmamak
Cesaretlendirmek - Yüreklendirmek
Cesaretlenmek - Yüreklenmek, göze aldırmak
Ceset - Ceset (T. Kö.)
Cesur - Yiğit, yürekli
Cesurane - Yiğitce, yiğitcesine, yüreklicesine
Cetvel (kanal anl.) - Ark
Cetvel (liste anl.) - Çizelge
Cetvel tahtası - Çizgeç
Cev - Kav
Cevap - Cevap
Cevaz - İzin (T. Kö.)
Cevazı istihdam kararı - Atanabilmek kararı
Cevelân - Dolaşma
Cevf - İç kof, oyuk
Cevher - Evin (kimya ve felsefe terimi olarak) maya, öz
Cevr (Bak : Cefa) - Üzgü
Ceyş - Asker (T. Kö.)
Ceza - (T. Kö.)
Cezaî - Cezel
Cezaen - Ceza olarak
Cezai nakti - Para cezası
Cezbetmek - Göz almak, çekmek
Cezire - Ada
Şiphi cezire - Yarımada
Cezm (azm anl.) - Dölen
Cezr - kök
Cezrî - Köknel
Cibayet - Toplamak
Cibillet - Yaratılış, yapılış
Cibilletsiz - Südü bozuk, soysuz
Cibillî - Doğunsal
Cidal (mücadele) Uğraş
Cidalcû - Dalaşkan
Ciddiyet - ciddilik (T. Kö.)
Ciddi - ciddi
Cidden - cidden, gerçekten
Cife - Öleş
Cihan - Evren
Cihan - Acun
Cihan - Dünya
Cihangir (fatih) Alpay
Cihannüma - Görülük
Cihanşümul - Evrensel
Cihanşümul - Acunsal
Cihaz - Takım
Cihet - Yan, yön
Cihatı erbaa - Dörtyön
Ciheti taalluk - İlişiklik, ilişkenlik. (Bak: aidiyet)
Cilâ - Açkı
Cild - Deri, kap, tom (T. Kö.)
Cildlemek, teclid etmek-kaplamak
Cildletmek teclid ettirmek - kaplatmak
Mücelled - kaplı
Cilve - kırıtma
Cilveli - Kırıtkan
Cilve ve şive Bayla (Bak: Eda)
Cin - Cin (T. Kö.)
Cinnet - Çılkınlık, delilik
Cins - Cins (T. Kö.)
Cinsî - Cinsel
Cinsî sevki tabii - Cinsel içgüdü
Cirm - Oylum
Cirm - Cisim (T. Kö.)
Cism - Cisim (T. Kö)
Cismanî - Cismel
Civan - Genç
Civar - Yöre
Ciyadet - Temizlik, tazelik
Cûd - Cömertlik
Cûş - Coşma kaynama
Cûşa gelmek - Coşmak

Ebeveyn – Ana baba
Ebkem - Dilsiz, epsem
Ebr - Bulut
Ebrar - İyiler, iyçiler
Ebru - Kaş
Ecdad - Dedeler
Ecir - Ödül
Ecir (Bak : ücret)
Ecnebi - Yadsıyıcı
Ecnebi - Bir : tedbir
Ecnebî - Yabancı
Ecnebiyet - Yadsıyıcılık
Ecnebiyet - Yabancılık
Ecr - Ücret
Ecza (Bak : azâ) - Erenler
Ecze - Azı
Edâ - En az, en aşağı
Edâlet - Azınlık
Edâvet (Bak : aleykeser
Edebiyat - Çoğunluk
Edeviyat - Çoğunluk
Edib - Ulu
Edîb - Obur
Edîbân - Dahâ, hünür
Edîbâne - Eşsenek
Edîbiyet - Eşsenek
Edille (Bak : delil) - Kanıtlar
Edille - Bir : delil
Edille - Bir : kanıt
Edille - Bir : kanıt
Edille - Bir : kanıt

Fatih (Bak Cihangir) - Alpay
Fethetmek - Açmak, almak
Fatiha - Başlangıç
Fazâ - Uza
Fazahat (Bak: denaet) Alçaklık
Fazilet - Erdem
Fazla - Artık, çok, ileri
Fecr - Tan
Feda etmek - Vermek, uğruna vermek
Fedakâr - Özveren
Fedakârlık - Özveri
Fehmetmek (idrâk etmek) - Anlamak
Mefhûm - Öklem
Fek - Ayırma, açma, koparma
Fekketmek - Ayırmak, açmak
İnfikâk etmek - Ayırlmak
Felah - Onum
Felâket - Felâket
Felç - İnme, salkı
Felce uğramak - İnmeye uğramak
Meflûç - İnmeli
Felek - Gök çığırı
Fem - Ağız
Fen (tatbikî ilim yerinde) - Fen (T. Kö.)
Fer - Fer
Ferağ - Geçirim
Ferağ etmek - Üstüne, geçirmek üstüne çevirmek
Feragat - Özgeçi
Feragat etmek - Bırakmak, çekilmek, vazgeçmek, elçekmek
Feraset - Yalgörü
Feragat sahibi - Özgeçen
Menfaatperest - Asığcıl
Ferah - Ferah
Ferasetli - Yalgörür
Ferd - Ferd (T. Kö.)
Ferdî - Ferdiğ
Ferdiyet - Ferdiyet
Ferdi aferide - Hiç kimse
Feri - Dal, ayrıntı
Füru, teferruat - Ayrıntılar
Füru (arda terimi) - İnenler
Usul (arda terimi) - Ağanlar
Ferid - Tek, eşsiz
Fermâ - Buyuran, süren, emreden
Ferman (Bak: emirname - Buyrultu
Fermanfermâ - Hükmeden
Fersâ - bitiren, bırakmıyan
Fersude - Eski, yırtık, yıpranmış
Ferşetmek - Yaymak, döşemek
Mefruş - Döşeli
Mefruşat - Döşeme
Tefriş etmek - Döşemek
Feryad - Haykırı
Feryad etmek - Haykırmak, bağırmak, çağırmak
Ferzend - Oğul
Fesh - Bozma, dağıtma

SURET

Hayvanlar vergisi kanununun tadiline dair

Kanun No. 2677
Kabul tarihi 28 - 3 - 935
Neşri tarihi 31 - 3 - 935

Madde 1 - 15 - 7 - 931 tarih ve 1839 numaralı hayvanlar vergisi kanununun ikinci maddesinin (a) fıkrası aşağıdaki şekilde değiştirilmiştir (a) hayvanların bu kanun mucibince kaydinin yapıldığı mali sene içinde doğan davarlar muvakkat madde yaş ihtilafından dolayı 1934 Nisanında kaydettirilmemiş olan davarlardan resme tabi olması lazım gelenler kaçak sayılmaz.

Madde 2 - Bu kanun 1 - Nisan - 935 tarihinden muteberdir,

Madde 3 - Bu kanunun icrasına Maliye Vekili memurdur.

Çorum Nafia Başmühendisliğinden

Çorum - İskilib yolunun 44 inci kilometresindeki 6502 lira 91 kuruş bedeli keşifli Salor köprüsünün tamiri altı ay zarfında ikmal edilmek şartile 20 gün müddetle açık eksiltmeye konulmuştur. Talipler bedeli keşfin yüzde yedi buçuğu olan 487 lira 71 kuruş teminatı muvakkatayı artırma ve eksiltme kanununa tevfikan mal sandığına teslim ve ticaret odasında mukayyet bulunmakla beraber ameliyatın devamı müddetince Nafia dairesince ehliyeti musaddak Fen memuru istihdam edeceklerdir. İhale muamelesi Vilâyet Makamında 20 - 4 - 935 tarihine müsadif Cümartesi günü saat 16 da icra edilecektir. Evrakı keşfiye için bedel alınmıyacaktır. Gazete ilân masrafı müteahhide aittir. Bu hususta fazla izahat almak isteyenlerin Çorum Nafia Boşmühendisliğine müracaatları ilan olunur 2-3

Vilâyet Defdardarlığından

1 - Tütüncü oğlu Mehmet emlâki milliye taksit bedelinden medyun bulunduğu (555) lira 88 kuruş borcunu vermediğinden dolayı sağı Çöplü oğlu Sait, solu emrullah veresesi Abidin ve Muhsin dükkânları, arkası burhan oğlu Hasan kahvesi, önü yol ile mahdut bir bap dükkanı ile şarkan Hacı Mustafa veresesi, garben Tahir cenuben çırak oğlu Osman ve Ahmet oğlu Hüseyin, şimalen kayserili İbrahim bağlarile mahdut fitne mevkiindeki bir kıta bağda olan 80 sehimde 39 sehim hissesi.

2 - Culuman oğlu doktor tevfikın emlâki milliye taksit bedelinden medyun bulunduğu 478 lira 64 kuruş borcunun temini istifası için sağı sofular camisi vakıf dükkânı solu kamit oğlu dükkânı, arkası müezzin oğlu Hacı Ahmet dükkânı, önü yol ile mahdut bir bap dükkanı.

3 - Boşnak oğlu Cemalın emlâki milliye taksit bedeline olan borcunun temini istifası için mumaileyhin hazineden müzayede suretile aldığı şarkan yol, garben ve cenuben demirci Rıfat şimalen demirci namı değeri armagan oğlu Mustafa ile mahdut bir kıta arsası.

4 - Çil oğlu Rifatın kazanç vergisine olan borcu için mumaileyhin çöplü mevkiinde vaki sağı sünnetçi oğlu Ömer solu fındık onbaşı oğlu Rıfat, arkası tuzcu oğlu Abdurrahimin Hacı veresesi önü yol ile mahdut bir kıt'a arsası

Yukarıda isim ve şöhretleri yazılı eşhasın vergi borçlarından dolayı mülkiyeti haczedilip 1 nisan 935 tarihinden itibaren 21 gün müddetle müzayedeye vaz ve ihale günü 21 nisan 935 tarihine tesadüf eden pazar günü saat altıda icrası tekarrür etmiş olduğundan talip olanların yevmi mezkûrde teminat akçasile birlikte idare heyeti kaleminde hazır bulunmaları ve fazla malûmat almak isteyenlerin defterdarlık makamına müracaat etmeleri ilân olunur

İskilib Sulh Hukuk Hakimliğinden

Müddei İskilibin Meydan mahallesinden Saraç oğlu Ethemin müddei aleyhler bu mahalleden Ahmet Said oğlu Mustafa ve Uzun Köprünün Kırkavak köyünde oturan Hoca İsmail damadı İskilibli Saraç oğlu İsmail aleyhlerine ikame eylediği haneden izalei şüyu davasından dolayı İskilib Sulh Hukuk Mahkemesinde icra kılınmakda olan muhakemede müddei aleyhlerden İsmailin mahalli ikametinin mechul kalmasından hukuk usulü muhakemeleri kanununun 141 ve 142 inci maddelerine tevfikan 13 - 3 - 935 tarihinde Çorum gazetesile 27 - 3 - 935 Çarşamba günü saat 9,5 da mahkemede bulunmak veya bir vekil göndermek üzere davetiye makamında yapılan ilanat üzerine mumaileyh İsmail yine mahkemeye gelmemiş ve mahkemece davanın tapu sendile ve keşif ile isbat edilmekte olduğundan hukuku usul muhakemeleri kanunun 401inci maddesinden bahsile gıyab kararının tebliğine muhakemenin 18 - 4 - 935 Perşembe günü saat 9,5 ğa talikı karar verilmiş olduğundan mevaddı mezkûreye tevfikan işbu gıyab kararı dahi tebliğ makamına kaim olmak üzere ilân olunur.

Osmancık icra dairesinden

. Osmancık Evkaf idaresine b kıyye 385 lira ve masrafa bor Kızıl Irmak mahallesinden ardıçlı oğlu Osman ile kefili k deşi Cemalın müşthereken mu sarrıf oldukları aynı mahalle sağı ardıçlı oğlu Mehmet vere leri solu bölük emini Mehm vereseleri arkası ölü Osma ahardan aldığı arsa önü yol mahdut altında ufak sufa mutbah üstünde iki oda bir su evin temamı 200 lira kıym muhammeneli ev ile aynı mah lede sağı ardıçlı Mustafa solu dıçlı Osman ve Cemalın ev önü yol arkası Ali Şefik vere leri ile mahdud altında ahur tünde bir giler bir odalı evin iki sehimde Osmanın iki seh temamı 50 lira kıymeti muha meneli açık artırma ile satılm tadır. Satış şartnamesi 13 - 4 - 9 den itibaren herkes tarafın görülebilir. İşbu gayri men üzerinde hakları faiz ve masr dair iddiaları olanların ilând 20 gün içinde icra dairesine dirmeleri lâzımdır. Aksi ha hakları tapu sicillerile sabit old dıkca paylaşmadan mahrum rakılacaklardır. Satış 2 - 5 - 9 perşembe günü saat 14 den 16 kadar Osmancık İcra dairesi yapılacaktır. O gün talip zu ve sürülen pey kıymeti muha minenin yüzde yetmiş beşini bulmazsa satış 16 - 5 - 935 perşe günü yapılacağı ilân olunur.

Ayın Tarihi

Aylık olarak Genel Matbuat Müdürlüğünce çıkarılan Ayın Tarihinin on dördüncü sayısı da basılmış gelmişdir. Bu değerli kitabın okunmasını bütün okurlarımızdan ve herkesden dileriz. Bir aylığının satış yanutu elli kuruşdur.

Lâçin Balkan Balı

Arıcı Ömerin çok nefis balları Hükûmet karşısında Bahri Leblebici dükkânında satılmaktadır.

KURULUŞ TARİHİ : 1921

İDARE YERİ

Azapsokağında vilâyet matbaası

ÇORUM

— Çarşamba günleri çıkar vilâyet gazetesi —

YIL: 13 — No. 759

ÇARŞAMBA

17 - Nisan - 1935
Nushası - 3 - kuruştur.

Çorum eski belgileri koruma ve araştırma kurumu üzerine :

Bir kaç söz

Üzerinde yaşadığımız topraklarda, yüz yıllarca önce, bu günkü Avrupa medeniyetinin köklerini kendisinde saklayan büyük bir medeniyet kurmuş olan Etiler, ilk defa düzenli vakayiname tutmuş olmalarile tarihin değer ve anlamını çağdaşı olan uluslara ve böylece bütün acuna sezdirmiş yüce bir ulustur. (1) Bu yüce varlık ve bu varlığın, öldürücü ve bozucu çağlara dayanarak, bize kadar gelen belgileri karşısında bu kaykudaki ataların çocuklarına düşen saygı elbette bu belgileri yitirilmekten kurtarmak, araştırmak ve korumak biçiminde olabilir.

İşte, Çorum Valisi Bay Arif Aykaç'ın değerli öngüçlüğü ile kurulan «Çorum eski belgileri koruma ve araştırma» kurumu da bu öz düşüncenin verimidir. Kurum, böylece taşıdığı ülkünün değerinden başka, eski ve güzel işleri bir araya toplayarak bir müze yapmak ve Çorum tarihini aydınlatmağa çalışmak gibi isteklerile halka ve hele gençlere nezih bir çalışma alanı açmış olmaktadır. Bilinir ki düşüngenlerin çoğu halkın boş vakitlerini nezih bir şekilde geçirmesi işine çok değer verirler. Bunun için kötü eğlenceler üzerinde engel olmağa çalışmaktan çok, bu çeşit çalışmalar gibi, iyilerini tanıtmak sevdirmek yolunu tutmak en doğrusudur.

Bununla birlikte kurum, bu çalışmalarile memlekette bir irfan havasının doğmasına sebeb olmuş ve tek tek çalışanların birbirile bilgi ve düşünce alış verişinde bulunmalarına yol açmış olacaktır.

Biz, kurum üyelerinin bu karşılıklı çalışmalarını düzene koymakta ufak bir yararlığı olursa diye bir iki düşüncemizi sıralamak isteyoruz:

Yukarda dedığimiz gibi Eti vakayinameleri, tarih kitaplarının kökü, başlangıcı sayılabilir. Eski vukuatı anlayabilmekte ve kronolojisini yapmakta bunların yararlığı ve yeri çoktur. Yalnız bunlar kendilerini iyi tanımıyan ve kullanmak yolunu bilmeyenleri yanıltabilirler. Nitekim şimdiye kadar bir çok yazı yazanlar böylece yanılmışlar ve okuyucularını da bilmiycrek ve belki bilerek yanıltmışlardır. Onun için bir kitabın yazdıklarına karşı birden inanmamak ve dediklerinin doğruluğuna diğer belgeler ve olan bitenlerle ölçüp biçdikten sonra kanmak gerektir. Eski çağlardan beri «kitab»a yazılı ve basılı söz ve düşüncelere karşı körü körüne bel bağlayanlar çok olmuştur. Avrupada (kutunu vusta) orta çağ bilmemezliğinin koyu karanlığı bu yüzden olmuş ve bizde de medreseler bu çukura düşmüştür. Buna iskolastik düşünce diyorlar ki tarihte bir çok örnekleri vardır. (Aristoya karşı galilenin tecrübesi gibi)

Medrese okumasından pay almış ve düşünüşü yükselmemiş kimselerin bir duyumu doğrulamak için ne kadar olmayacak bir nesne olursa olsun onu gazetenin yazmış olmasını ileri sürdüklerini her vakit görebiliriz.

Bir işte kuşku duymamak o işi araştırmağı incelemeği gereksiz bırakır. Bilgi ise kuşkudan doğmuştur. «Şüphe bir nura doğru koşmaktır» sözünün anlamı budur. Biz bunları söylemekle yöresindekilerin ve kendisinin varlığından işkillenenler gibi olalım demek istemiyoruz. Bizim istediğimiz araştırmağa sık incelemeğe ölçüp biçmeğe tahkik etmeğe güden şüphe bu berikinden başkadır. Adamın isteğini gücünü kesen şüphe bizden uzak olmalıdır.

Son Türk tarihi incelemeleri bize bilgi ve düşünceleri birbirinden süzmeden ayıklamadan olduğu gibi alanların kitaplarından öğrendiklerimizin gerçekten çok başka ve çok yanlış olduğunu göstermiştir.

Bir söze birden kanmamış olmaktan bir nesne yitirmiş olmayız. Belki kazanırız. hüküm vermekte çabuk davranmak da adamı çok yanılta bilir.

Çabuk ve tetkiksiz verilmiş hükümleri Vilâyetin coğrafi ve azıcık ta tarihî durumunu gösteren rapor kılıklı adsız matbua da görebiliriz.

Burada «Çorum halkı millî edebiyata ait bulabildiği en kıymetli parçaları bellemiş ve muhafaza etmiştir. Millî musikiyede aynı şekilde hizmet etmişlir. Yalnız Çorum ibdağ (imlâ olduğa gibidir) edememiştir. Yaratıcı değildir.» denilmektedir. (Sayfa 33)

Eski besteler, halk ozanlarının deyişleri, ev ve genel yapıların yapılışı ve süsleri inceden inceye araştırılıb ortaya konmamış iken Çorumun yaratıcılığı üzerinde kas katı menfi hükümler vermeğe kalkışmak ancak yanılmayı göze almakla olabilir.

Halbuki en ufak araştırmada Çorum halk şairlerinin güzel deyişlerini bulmak bizce kolay olmuştur. Bunlar arasından deli Boran'ın deyişlerinden bir parça alalım :

güzeller içinde gayet güzelsin
Salınma karşımda beni üzersin
Bana derler niçin mecnun gezersin
Şöyle bir yosmanın divanesiyim.

Ve yine Buğazköy yöresindeki Yazır köyünden Sefil Alinin :

— Devamı beşinci sayfada —

Halkevinin yeni kurumu

Vilâyetimiz Halkevinin çalışma devresi biten eski heyetleri yerine yeniden seçilen İdare heyetile şubeler komitesi üyelerinin isimleri aşağıda yazılmışdır.

Çorum Halkevi İdare Heyeti

Başkan : C. H. F. V. İdare heyetinden Hasan Ölçek
Üye : İçtimaî yardım mümessili Bayan Melek Nusrat
» Dil, tarih ve edebiyat » Rifat Rami Arıncı
» Temsil şubesi » Doğumevi B. H. Dr. Şemsettin
» Köycüler » » İhsan Sabuncu
» Güzel sanatlar » Muallim Sadi Leblebici
» Spor şubesi » Naim Atalay

İçtimaî yardım komitesi

Başkan : Melek Nusrat
Üye : Sıhhat müdürü Mustafa
» Belediye Başkanı Dr. Pertev Kerman
» Umumî meclis üyesinden Bedri Tüzün
» Belediye meclisi » Bedri

Köycüler komitesi

Başkan : Avukat İhsan Sabuncu oğlu
Üye : Umumî meclis üyesinden Salim Erkoç
» İnhisar memurlarından Mustafa Kerman
» Hususi idare müdür muavini İbrahim
» İnkılâp baş muallimi Mahir

Temsil komitesi

Başkan : Doğumevi baş hekimi Dr. Şemsettin
Üye : Albayrak ilk mekteb muallimlerinden Mümtaz
» Orta mekteb muallimlerinden Hüseyin

Dil, Tarih ve Edebiyat komitesi

Başkan : İlk mekteb muallimlerinden Rifat Rami Arıncı
Üye : Maarif müdürü Mahmud Koçak
» Orta mekteb müdürü Osman Özlü
» » » » muavin Tevfik Gökmen
» Avukat Kâmil

Güzel sanatlar komitesi

Başkan : İlk mekteb muallimlerinden Sadi leblebici
Üye : » baş » Eyyub
» » » Cemil
» » » Bayan münibe
» Maarif idare kâtiblerinden Ruhi

Spor şubesi komitesi

Başkan : Turan kütüphanecisi Naim Atalay
Üye : İlk tedrisat müfettişlerinden Nuri
» İlk mektep muallimlerinden Bayan Adile
» Mahkeme üyelerinden Hasan
» Tüccardan Vasıf Bilgin

Çocuk Haftası 23 Nisanda Başlıyor.

Osmanlıcadan Türkçeye Karşılıklar Kılavuzu

Feshetmek - Bozmak, dağıtmak
İnfisah - Bozulma, dağılma
Mütefessih - bozulmuş, çürümüş kokmuş
Tefessüh etmek - bozulmak, çürümek, kokmak
Fetret (Fasılai saltanat anlamına) - Kargaşa devri
Fettan - Oynak
Fevc - Bölük, takım
Feveran - Fışkırma
Fevvare - Fışkırık, döner, fıskiye
Fevk - Üst
Fevkanî tahtanî - Altlı üstlü
Fevt - Kaybetmek, kaçırmak, elden çıkarmak
Fevza (bak: fetret) - Kargaşa
Feyezan - Taşma
Feyz - Gürlük
Feyzdar - Ürgen
Feyz bulmak, feyzdar olmak - Gürelmek
Feyyaz - Gür, bereketli
Fezleke (bak : icmal, hulâsa)
Fıkra - bölek
Fıkra - Anlatık
Fıkra (Terim) - boğum
Fırka - Parti (T. Kö.)
Fırka (Askerlik terimi) - Tümen
Fırka kumandanı - Tümkomutan
Fırka - Kumandanı miriliva - Tümgeneral
Fırka erkânı harbiyesi - Tüm kurmay
Fırsat - Fırsat (T. Kö.)
Fıtrat (Hilkat, cibillet) - Yaradılış
Fıtrî (hilkî, cibillî) - Doğunsal
Fiat - Paha, eder
Fidyei necat - Kurtulmaklık
Figan (bak: feryad) - Haykırı
Figar yaralı
Fihrist - bulmaç
Fikdan - Yokluk, bulunmazlık
Fikr - Fikir (T. Kö.)
Fikr - Düşünce
Fikr - İde (Yakutça)
Fikrî - Düşünsel, ideyel fikriğ
Fikri takib - Güderge
Filhakika - Gerçekten
Firamuş etmek - Unutmak
Firar - Kaçma
Firar etmek - Kaçmak
Firarî - Kaçak
Firaş - Döşenek, döşek
Firak, firkat (iftirak) - Ayrılık
Fitade - Düşmüş
Fitne (fesad anlamına) bozut
Fitne (nifak anlamına) - Arabozma
Fitnecu (bak: müfsit) bozutçu
Fuzuli - boşuna, haksız, yersiz
Füceten - Ansızın, birdenbire
Fürce - Aralık, delik
Füru - Aşağı
Serfüru etmek - başeğmek
Füruht - Satma, satım
Fürumaye - Alçak soylu
Füruş - Satan
Füshat - Genişlik
Fesih - Gen, geniş
Fütur - bezginlik
Fütüvvet - Akılık, cömertlik
Füzun - Çok, artık

G

Gabavet - Kalın kafalılık, mankafalılık
Gabi - Kalın kafalı, mankafa
Gabgab - Gıdı
Gabni fahiş - Aşırı aldatma
Gadr - Yazık
Gadretmek - Yazık etmek
Gadrolmak - Yazık olmak
Gadûr, zalim - Gücemen
Zulm - Zulum (T. Kö.)
Gaflet - Dalgınlık, boş bulunma
Gaflet etmek - Dalgınlığa gelmek boş bulunmak
Gafil - Aymaz, dalgın, boş
Gafil avlamak - Dalgınlığa getirmek
Tegafül etmek - Anlamazlıktan gelmek, anlamaz görünmek
Gâh, gahî, geh, gehî - Arasıra
Gâh, gâhi geh, gehi - Kimi
Nagâh - Ansızın. apansız
Gaib etmek - Kaybetmek (T. Kö)
Gaib olmak, tagayyüp etmek - Kaybolmek
Gaile - Dert (T. Kö.) Sıkıntı
Galâ - Pahalılık
Gali - Yüksek
Galât - Yanılma, yanlış
Galebe etmek - Yenmek
Galib - Yenen
Galiba - belki, görünüşe göre - a benzer
Galeyan - Kaynama, kaynaşma
Galeyan etmek - Kaynamak, kaynaşmak
Galiz - Kaba
Gılzet - Kabalık
Gam - Tasa
Mağmum - Tasalı, pusarık (hava için)
Gammaz - Kovcu, fitçi
Gamze - Süzgün bakış
Ganem - Koyun
Gani - bol, zengin, varlıklı
Ganimet - Algı
Garabat (bak : acayiplik, tuhaflık) Yabansılık
Garaz (Öteki anlamı için, bak:- maksat) - Öcük
Garazkâr - Öçmen
İntikam - Öç
İntikam almak - Öcalmak
İntikamcu - Öçgüder
Garb - batı
Garet - Yağma, talan, çapul
Garib - Zavallı, kimsesiz
Garib (bak : acayib, tuhaf) - yabansı
Garib (Gurbetzede anlamına) - Elgin
Garize (Sevki tabiî) - İçgüdü
İnsiyakî - İçgüdel
Gark - batma
Garketmek - batırmak
Garkolmak - batmak
Müstağark, mağruk - batmış batık
İstiğrak - Dalım
Garsetmek - Dikimek
Gaseyan etmek - Kusmak
Gasl - Yunu
Gasletmek - Yumak
Gasp - Kapaç
Gasıp - Kapman
Gaspetmek - Kapmak, zorla almak
Mağsup - Kapık
Gaşyetmek - Kendinden geçirmek
Gaşyolmak - Kendinden geçmek
Gaşy içinde - Kendinden geçerek
Gafstmek - Daldırmak
Gavr - Dip
Gavvas - Dalgıç
Gaybubetinde - Yokken
Gaye - Erek
Hedef - Amaç
Maksat - Vargı
Matlub - Alacak
Matlub - İstek
Mefkûre - Ülkü, idyel
Temenni - Dilek
Temenni etmek - Dilemek
Gayet - Pek, pekçok
Gayret (bak : cehd, sây) - Çalışma çabalama, dürüşme
Gayrete gelmek - Davranmak, canlanmak
Gayretkeş - Yardakçı
Gayr - Özge
Gayri - Yad, sız, maz
Gayriahlâkî (bak : ahlâk takımı) - Yadahlâksal (L ince okunur), ahlâksızca
Gayrielâstikî - Esnemez
Gayriiradî, gayriihtiyarî, - İrdesizce, istemeksizin
Gayri kabili afiv - bağışlanmaz
Gayri kabili inhina - bükülmez
Gayri kabili itiraz - Sözgötürmez
Gayri kabili kıyas - bambaşka, eşsiz
Gayri kabili şifa - Onulmaz, savuşmaz
Gayri kabili tahammül - Çekilmez
Gayri kabili telâfi - Yerine konmaz
Gayri kabili tezelzül - Sarsılmaz, yerinden oynamaz
Gayri katî - Kesimsiz, kestirilemez
Gayri mahdut - Sınırsız, çevrilmemiş
Gayri mahsus - Belli belirsiz, duyulur duyulmaz duyulmıyacak kadar
Gayri malûm (bak: mechul) - bilinmedik, bilinmez
Gayri mamur - Şenliksiz, yadbayındır
Gayri memul - Umulmadık
Gayri menus - Alışılmamış, ısınılmamış
Gayri meskûn - boş, ıssız
Gayri mesul - Yükümsüz
Gayri muhtemel - Olamaz, olasız
İhtimal - Olabilirlik, olasılık, olasal, iktimal (T.)
İhtimalî - Olasık, iktimaliğ
Ademiihtimal - Olamazlık, olasızlık
Gayri mutabık - Uymaz, uyuşmaz
Gayri nafi - Dikbaş
Gayri mümkün - İmkansız
Mümkün - İmkânlı
İmkân - İmkân (T. Kö)
Ademiimkân - İmkânsızlık
Gayri münasib - Uykunsuz
Gayri münbit - Çorak
Gayri müsmir - Verimsiz
Gayri müstakar - Dursuz
Gayri tabiî - Dışnomal
Gayritabiî - Yanıç
Gayz - Hınç
Gazab etmek - Kızmak
Hiddet etmek - Öfkelenmek
Gazûb - Kızgan, Kızgın
Gazal - Ceylan
Gazanfer - Aslan
Geda - Dilençi, yoksul
Gehvare - beşik
Gencine - Gömü, hazne (T. Kö)
Gerdan - boyun
Gerdune - Araba
Germ - Sıcak, ısı
Germi - Hız
Geştu güzar - Gidip dolaşma, gezip tozma
Gıpta - İmren
Gıbta etmek - İmrenmek
Hased - Kıskançlık, günü
Hased etmek - Kıskanmak günüleme
Hasûd - Kıskanç, günücü
Gıda - Besin
Mugaddi - Besinli, besleyici
Gayri mugaddi - Besinsiz
Gılâf - Kın, kılıf
Gina, istigna - Dosyalık, bıkkınlık, naz (T. Kö.)
Gına getirmek - Dosyamak, bıkmak
Müstağni - Doyul
Gîriv - Çığıl
Gışa - Zar
Gıybet - Çekiştirm
Gıybet etmek - Çekiştirmek
Giran - Ağır
Giranbaha - Değeri çok
Giran gelmek - Ağırsınmak
Girdab - Çevrinti
Girdıbad - Kasırga
Girift - Girinç
Giriftar olmak (musab ve duçar olmak) - Tutulmak, yakalanmak
Girive - Çıkmaz
Girye - Ağlama
Grup - Grup (T. Kö.)
Gubar - Toz
Gudde - Bez
Gudruf - Kıkırdak
Gulgule - Çığıltı
Gulüv - Üşüntü
Gulüv (kıyam anlamına) - Ayaklanma
Gurab - Karga, kazgun
Gurbet - Yadel
Gurubu şems - Günbatımı
Gurubu kamer - Aybatımı
Tulûu şems - Gündğumu
Tulûu kamer - Aydoğumu
Gurur - Gurur
Mağrur - Gururlu
Gürz - Topuz
Gusn - Dal
Gussa (bak: gam) - Tasa
Gûya - Sanki, diyelim ki
Güfte (terim) - Deyiş
Güftügû - Dedikodu
Güruh - Alay, takım
Güzaf - baş göz
Güzergâh - Geçek
Güzide - Seçkin

H

Hâb - Uyku
Hâbide Uykuda
Habâset - Kötülük, pislik, alçaklık
Ervahı habise - Kötü ruhlar (Ruh: T. Kö)
Habbe - Tane
Haber - Haber (T. Kö.)
Mesmuat - Duyuklar
Havadis - Bilget
Habîb - Sevgili
Hâcalet - Utay
Hâcet (bak: ihtiyaç zaruret)
Hâciz - Ayıran
Hâcle - Gerdek
Haceri semavî - Göktaşı, betil (terim)
Hacm (bak: cirm) - Oylum
Hacmi istiâbi - Sıygı
Hâd - Keskin
Hadaset Küçüklük
Had - Derece
Haddi kifayet - Yeterge
Haddi lâyık - Tamdeğer
Haddi vasat - Orta
Haddini aşmak - Derecesini aşmak, aşırı gitmek
Haddini bildirmek - Derecesini bildirmek, ağzının payını vermek, boyunun ölçüsünü vermek, ağzının ölçüsünü vermek
Haddinden fazla - Aşırı
Hadsiz (bak: bihad) - Tükenmez
Hadnâşinas - Şımarık. küstah kendini bilmez
Hudud - Buç
Hudut - Sınır
Hadaka - Göz bebeği
Hadid - Öfkeli
Hadika - Bahçe
Hadise - Hadise (T. Kö.)
Hadşe - Kocunma
Hafıza - Hafıza (T. Kö)
Hafi - gizli
Hafif - Hafif (T. Kö.)
Tahaffüf etmek - Hafiflemek
Tahfif etmek - Hafifletmek
İstihfaf etmek - Hafifsemek
Hafifmeşreb - Yeğnik
Hafid - Torun
Hafiye - Karakulak
Hafretmek - Kazmak
Hafriyat - Kazı
Hafta - Hafta (T. Kö)
Hâh - İster
Hâh nâhâh - İster istemez
bedhâh - Kötücül
Dilhâh - Gönül isteği
Hayırhâh - İycil
Hâhiş - İstek
Hâhişker - İstekli
Hail - Engel
Hâil (Hevl' den) (bak: Mahuf
Hain - Hayın (T. Kö)
Hiyanet - Hayınlık
Haiz - Taşıyan, de olan li
Hâk - Toprak
Hâki renk - boz
Hakk (Terim) - Kazım
Hakkâk - Kazman
Hakkiyât - Kazıt
Hak - Hak (T. Kö.)
İstihkak - Hak
Hakkaniyet - Hakcıllık
Hakşinas - Haktanır
İhkak etmek - Hakkı yerine getirmek
Hakikat - Hakikat
Hakikat (Şeniyet) - Gerçek gerçeklik
Hakikaten - gerçekten, doğrusu
Hakikatgû - Doğrucu, doğru sözlü
Karibi hakikat - Hakikatsı
Muvafıkı hakikat - Hakikata uygun
Hakikatbîn - Doğru görüşlü
Hakikî - Olmuş
Hakikî (Şe'nî) - gerçek
Hakikî - Asıl
Hakikî - Tam
Hakikî - Hakkatlı, candan
Hakikî - Doğru
Hakikî - Sağıcı, hakikiğ
Sahih - Doğru
Tashih etmek - Doğrultmak
Tashih etmek - Düzeltmek
Muhakkak (Bak: şüphesiz)
Muhik - Haklı
Tahkik, tahkikat - gerçin
Tahkik etmek - gerçinlemek
Kabili tahkik - gerçinlenebilir
Ledettahkik - gerçinlendikte
Tahkikatı adliye - Tüzel gerçin
Tahkikatı iptidaiye - İlkel gerçin
Tahakkuk (Bak: sabit) - gerçekleşme, kesinleme
Tahakkuk etmek (Bak: sabitolmak) - gerçekleşmek
Tahakkuk ettirmek - Kesinlemek
Tahakkuk ettirmek - gerçeklemek
Tahakkuk ettirmek - Varlaştırmak
Kabili tahakkuk - gerçeklenebilir
Tahakkuk memuru - Kesinci kesinleyici
Kat'î - Kesin
Kat'îleştirmek - Kesinleştirmek
Hukuk - Türe
Hukukî - Türel
Hukuku âmme - Kumusal haklar
Hukuku müktesebe - Edinek haklar
Hukuku tabiiye - Tabiiğ haklar
Hâkeza - Böylece, böyle, bunun gibi, gene
Hakem - Yargıç
Hikmet - Öken, gizeyp
Hakûm - Ökmen
Hükkâm - Hükümenler
Hükümran - Hükümsüren
Hâkim olmak - Başatmak
Hâkimiyet - Egemenlik, başatlık
Mahkûm - Kölemen
Mahkûmiyet - Kasınlık
Mahkûm olmak - Hüküm, giymek, kasanmak
Mahkûm etmek - Kasamak
Muhakeme - Ökem Duruşma
Muhakeme etmek - Öklemek, Duruşmak
Hâl - Ben
Hal - Hal (T. Kö.)
Hâlen - Şimdileyin
Hali hazır - Bugünkü (şimdiki) hal
Hali medeni - Soysallık hali
Hali nekahate gelmek - Dincelmek
Hâleti nezi - Can çekişme
Halü vaziyet (Bak: ahvalü şerait) - İşler, haller
Hall - Kotarma
Hall - Eritme
Halletmek - Eritmek
Halletmk - Açmak
Halletmek - Kotarmak
Çarei hall - Çözge
Tarzı hall - (sureti tesviye) - Anlaşıt
Tahlil - Çöze
Tahlîl - Çözel
Tahlil etmek - Çözelemk
Tahallül - Erime
Münhal - Erir
Münhal - Açık
Münhalât - Açık yerler
Münhalât - Erirler
Gayri münhallât - Erimezler
İnhilâl - Dağılım, çözülüm
İnhilâl - Erime
İnhilâl - Açılma
Kabili inhilâl - Erir
Gayri kabili inhilâl - Erimez
Kabiliyeti, inhilâl - Erigenlik
Mahlûl - Erimiş
Mahlûl - Eril
Muhallil - Eritir
Mürekkep - Katınç
Terkip - Katım
Terkip - Somtöz
Terkibî - Somtözel
Terkib etmek - Somtözlemek
Terkib etmek - Katımlamak
Terekküb etmek - Katımlanmak
Halâs - Kurtuluş, kurtulma
Halâs etmek - Kurtarmak
Halâs olmak - Kurtulmak
Halâskâr - Kurtarıcı
Halâvet - Tatlılık
Hale - Ayla
Halef - Ardıl
Halel - Bozukluk
Hali - Boş
Halâ - Boşluk
Halim - Yumuşak, yavaş
Halis - Katıksız
Halita - Karmaç
Mahlût - Katışık
Halk - Halk (T. Kö)
Halketmek - Yaratmak
Hilkat - Yaradılış
Hâlik - Yaratan
Mahlûk - Yaratık
Ham - Ham
Hamakat - Beyinsizlik
Hamaili - Arkuru
Hame - Kalem (T. Kö.)
Hamız - Ekşit
Hamil - Taşıyan, götüren gebe, yüklü
Hamile - Gebe
Hamule - Yük
Mahmul - Yüklü
Hamul - Dayangan
Mütehammil - Dayanır kaldırır
Tahmil etmek - Yüklemek
Tahammül etmek - Dayanmak, çekmek, götürmek, kaldırmak
Mukavemet - Dayanık
Mukavemet etmek - Dayanmak
Mukavim, mukavemetli - Dayanıklı
Hamle - Atılım
Hamletmek (Bak: atfetmek) - Vermek
Hamrâ - Kızıl
Hançere - Gırtlak
Hande - Gülme
Handan - Güley
Handan olan - Gülegen
Hane - Ev
Hanedan - Dinasti (T. Kö)
Hane halkı - Evgil
Hane berduş - Yersiz yurdsuz
Hanüman - Ocak, evbark
Hanis olmak - Antsıymak
Hapisane - Hapsevi
Haps - Hapis (T. Kö.)
Mahpus - Kapsık
Habsetmek - Hapsetmek
Mevkuf - Tutsak
Tevkif - Tutsam
Tevkif etmek - Durdurmak, alıkoymak, tutsamak
Tevkifhane - Tutsalık
Hâr - Diken
Hâr - Yakıcı, sıcak
Hararet - Sıcaklık, ateş
Sühunet - Isığ
Hararetli - Sıcak, ateşli
Hararetlenmek - Ateşlenmek
Teshin etmek - Isıtmak
Harab - Yıkık, harap (T. Kö.)
Harabî - Yıkım, yıkkınlık, haraplık
Harab etmek, Tahrib etmek - Yıkılamak, haraplamak
Harabe - Yıkı
Müşrifi harab - Kağşak
Müşrifi harab olmak - Kağşamak
Tahribkâr - Yıkıcı
Harb - harp (T. Kö.)
harcetmek, sarfetmek - harcamak
harç - harç
hare (Menevîş)
harelemek - Menevişlemek
hareli - Menevişli
hareke - hareke
hareket - hareket (T. Kö.)
hareketi arz - Deprem
Seriülhareke - Tezgider
Muharrik (âmil anlamına) - Etke
Muharrik - Elebaşı
Müteharrik - Oynar

Müteharrik - İşler
Müteharrik bizatihi - Kendi işler gayri müteharrik - Oynamaz, kımıldamaz, hareketsiz
Kuvvei muharrike - İşletge
Tahrik - harekete getirme, kışkırtma, uyandırma, işletme
Tahrik etmek - İşletmek
Tahrik etmek - Uyandırmak
Tahrik etmek - Kışkırtmak
Tahrik emek - harekete getirmek
Tahrikâmiz - kışkırtıcı
Tahrikât - kışkırtım
harf – harf (t. kö.)
harfendaz - lafatan
harhara - hırıltı
hariç - dış, dışarı
Dahil - iç
haricî - dış
Dahilî - iç
haricen - dışdan, dışarıdan
harif - güz
harifane (bak : arifane) - ortaklasa
hârika - tansık
harikavî - tansılı
harikulâde (fevkalâde) - görülmedik, eşidilmedik, duyulmadık
harikulâde (favkalâde) - üsnomal
harîm – gizey, avlu
Mahrem - gizli, özdeş
Mahremiyet - gizlilik, özdeşlik, içli dışlılık
Mahremane - gizli olarak
Mahremi esrar - gizdeş
harir - ipek
harita - harta
has, mahsus - özgü
Tahsis etmek - özgülemek
hassatan, bilhassa, alelhusus - hele, yalnız, hassa, hissiyet, husiyet - özgüllük
Cevher - öz
Asliyet - özgünlük
Aslî - özgün
hususî, şahsî, zatî - özlük
hasad - biçme
hasad etmek - biçmek
hasar - zarar (t. kö)
hasbihal - Söyleşi, söyleşmek, söylet (monoloğ anlamına)
Mubahase etmek - (Münakaşa etmek) Aytışmak, çatışmak
Mükâleme, muhavere - Konuşu, konuşma
Münakaşa (mubahasa) - Aytışma
Muhabere - haberleşme, yazızma
Müzakere - görüşme, görüşü
Müzakere - Belletim, (Okula terimi)
Müzakereci - Belletici
Müzekkere - Asbitik
Taatii efkâr - Oylaşma
Tezekkür etmek – görüşmek
Tezkere (Tahrirat) - Bitik
hasbeliktıza (Bak: iktıza) Lüzumundan dolayı
hasebiyle - Dolayı, ötürü
haseb (Bak: Neseb)
hased etmek (Bak: gıbta) - kıskanmak, günülemek
hasud (Bak: gıbta) - Kıskanç, günücü
hasıl olmak, husul bulmak - Olmak, üremek

hasılat - Ürüt
hasılatı sarfiye - Özürüt
hasılatı gayri sarfiye - ham ürüt
İstihsal - Üretim
İstihsal etmek - Üretmek
Mahsul - Ürün
Müstahsil - Üretmen
Mütehassıl - Olma, ürüme, çıkan
hasım - hasım (T. Kö.) (hak yerinde birbirine karşınlık anlamına)
hasım - Düşman
husumet - hasımlık
husumet - düşmanlık
hasis - Cimri, bayağı, aşağı
hisset - Cimrilik
haslet (Bak: seciye) - Ira
hasretmek - hasretmek (T. Kö.)
hasren - hasrın
Münhasıran - Salt
İnhisar (Monopol) - Tekit
İnhisar almak (Monopolize etmek) - Tekitlemek
hasret, tahassür - Özlem
Mütehassir olmak - Özlemek
İştiyak - göresi
Müştak olmak - göresimek
hasta - hasta (T. Kö.)
haşâk - Çöp, süprüntüsü
haşere - Böcek
haşin - Sert, katı
huşunet – Sertlik, katılık
haşiv - Şişirme
haşiye - Çıkına
haşmet, ihtişam - görkem
haşyet - Belin
Tehaşi (Bak: ihtizar) – Sakınma
mütehaşi (Bak: muhteriz) - Sakıngan
hat - Çizgi, yol, yazı, hat
hattı hareket - gidiş, tutum
hattı vâsıl - Bağdaç
hatâ - Yanlış, yanlışlık, yanılma
Zühul - Unutsalık
hataen - Yanlışlıkla
hata etmek - Yanılmak, (Bak: kusur etmek)
Zühul etmek - unutsamak
hatır - hatır (T. Kö.)
hatıra - Anı, andaç
İhtar etmek - hatırlatmak
Tahattur etmek - hatırlamak
Muhtıra - Andıç
Yâdü tezkâr etmek - Anmak
hatıp - Aytaç
hitabe - Ayta
hitab etmek - Aytamak
İradı hitabe etmek - Ayta vermek, ayta söyleme
İradı nutketmek - Söylev vermek
Nutuk - Sözmen
Nutuk – Söylev
Muhatab - Aytıç
hatime - Sonsöz
hitam - Son, bitim
hatmetmek - Bitirmek, sona erdirmek, tüketmek
hattâ - Bile
hatve – Adım
hava - hava (T. Kö.)
havale - gönderi
havale etmek - Bırakmak, üstüne bırakmak, göndermek (para için)
havalî - Dolay
Etrafü havali - Yöreçevre

havari - Yarlar
havas – Ağal
havası hamse - Beşduyu
hâvayici zaruriye - Yaşatık
haver - Doğu
havf - Korku
havfetmek - Korkmak
haif - Korkak
İhafe etmek - Korkutmak
Mahuf - Korkuç
hiras - Korku
hirasan - Korkak
havi olmak, ıhtiva etmek - İçine almak, kaplamak
havza - havza (T. Kö.)
hayâ - Utanç
hayâsız - Utanmaz
hayasızlık - Utanmazlık
hicab - Sıkılma
Mahcub - Utangaç
hayal - hayal (T. Kö.)
hayalet - görümsü
hulya - Kuruntu
hayat - hayat (T. Kö.)
hayide - Bayat
hayıflanma (Telehhüf) - Yazıklanma
haylı - haylı (T. Kö.)
haylûlet etmek - Araya girmek, yol kapamak
hayme - Çadır
hayr - hayır (T. Kö.)
hayret etmek - Şaşmak
hayran - hayran (T. Kö.)
hayran kalmak - hayramak
Şayanı hayret - Şaşılacak
Mütehayyir - Şaşkın
Meftun ve meshur olmak - Tansımak
hayşum - geniz
hayt - İplik, tira
hayvan - hayvan (T. Kö.)
hayyen - Diri olarak, diri diri
hayyen meyyiten - Ölü diri
haz - haz (T. Kö.)
hazan - güz
hazfetmek - Kaldırmak, çıkarmak
Kabilihazf - Kaldırılabilir
hazer - Çekin
İçtinab - Kaçınma
İçtinab etmek - Kaçınmak
Müctenib - Kaçıngan
Tevakki - Korunma, sakınma
Tevakki etmek - Korunmak, sakınmak
Mahzur - Çekinecek
İhtiraz - Çekinme
İhtiraz etmek - Çekinmek
Muhteriz - Çekinger
hazır - hazır (T. Kö.)
İhzar etmek - hazırlamak
İstihzarat - hazırlıklar
Müstahzarat (ı tıbbiye) - hazır ilâçlar
Müstahzerat (ı kimyeviye) - hazırlamalar
hâzik (Bak : mahir) - Uzel
hazakat - Uzluk
hazine - hazne (T. Kö.)
hazm - Ezim, sinirme
hazmetmek - Ezmek, sinirmek
hazmı kolay - Singin
heba - Beş, boşuna
heca - hece
hediye - Armağan

hedmetmek - Yıkmak
helâk olmak - Bitmek, yoğalmak
İstihlâk - Yogaltım
Müstehlik - Yoğaltman
helecan - Çarpıntı
helezonî - Yılankavı
hem - hem
heman - hemen (T. Kö.)
hemağuş - Kucak kucağa
hemasıl - Aslıbir
hemayar - Denk
hemcins - Cinsibir
hemdem - Arkadaş
hemnam - Adaş
hempa - Ayaktaş
hemrah - yoldaş
hemsin - Yaşıt
hemşehri - hemşeri (T. Kö.)
hemşire - Kızkardeş
hemşirezade - Yeğen
hemta - benzer, taydaş
Bihemta - Benzersiz
hemzeban - Ağzıbir, dildeş
hemzeman (muasır) - Çağdaş
hengâm - Zaman
henuz - Daha, yeni daha yeni
her - her, tü
her nevi - her türlü, her çeşit
haraset - Çifçilik
Ziraat - Tarım
Zer'etmek - Ekmek
Ziraat Vekâleti - Tarım Bakanlığı
hercai - Yanar döner, gelgeç
hercü merç - Karmakarış, allakbullak, altüs
herçibâdâbâd - Ne olursa olsun
herem - Kocama, çöküş
herze - Saçma
hesab - hesap (T. Kö)
hesti' - Varlık
heves - İstek, heves (T. Kö)
hevl (Bak : Dehşet)
hevlnak (Bak : Müdhiş)
heybet - Aybat
heybet vermek - Aybaman
heyelân - Kayşa
heyelân etmek - Kayşamak
heyet - Şekil
heyet - Kur
heyet (Murahhas heyet anlamına) Salkur
heyet (meclis anlamına) - Kurul
heyetiyle - hep birden, olduğu gibi, takmiyle
heyeti umumiye - genel kurul
heyhat - Yazık, ne yazık
heykel - heykel (T. Kö.)
heykeltıraş - heykelci
heykeltıraşî - heykelcilik
hezeyan - Saçmalama, sayıklama
hezimet - Bozgun, bozgunluk
İnhizam - Bozgun, bozulma
Münhezim - Bozgun
Münhezim olmak - Bozulmak, bozguna uğramak
hezl - Alay
Lâtife - Şaka
hıfzetmek - 1 Saklamak 2 - Ezberlemek
Muhafaza etmek - Muhafaza etmek (T. Kö .)
Barımak, gözetmek
hırs - hırs (T. Kö.)
hiyanet - hayınlık
hisse - Pay

hissedar - Paydaş
hışm (Bak : gazab hiddet)
hıtta - Kıta (T. Kö)
hıyaban - Ağaçlı yol
hizb - gurup
hibe - Bağışlık
hicab - Utanç
Mahcub - Utangaç
hiciv - Yeriç, geçiv
Meccav - geçivci
hicran - 1 İç acısı 2 - hicran
hicret - göçme
hicret etmek - göçmek
Muhacir - göçmen
hicri - göçüm (1), göçeyn
Milâdi - Doğum (1), doğumyıl
hidayet - Uzyönüm
İhtida etmek - 1 - Din değiştirmek
Uzyönmek
hiddet - hiddet (T. Kö.) öfke
hiddet etmek - hiddetlenmek
öfkelenmek
hidmet - hizmet (T. Kö)
hiffet hafiflik (T. Kö)
hikâye - Öykü
hikâye etmek - Anlatmak, öykülemek
hilaf - yalan
hilâf - karşıt
hilâl - hilâl (T. Kö.)
hil'at - Kaftan
hile, hud'a, desise - Oyun, aldaç
düzü, dek al
hilekâr - Oyuncu, aldatıcı, dekçi
himaye, vikâye - koruma
himaye etmek - Korumak
himayeci - Koruycu
himayecilik - Koruyculuk
hâmi - Korur, koruyan
Mahmi - Korunuk
himaye altında kalan yer - Korunacak
Vaki (vikaye'den) - Korur, koruyucu
himmet (Bak: cahd, gayret, lûtf)
hin - Vakit
hiram - Salınış
hiraman - Salımlı
hiraman etmek - Salınmak
hire - Bulanıklık, donukluk
hirelenmek - Bulanmak
hired - Akıl
hirdemend - Akıllı
hirre - Kedi
hirzicân - Can tılısımı
his - his, sans (T. Kö.)
ihsas - Duyurum (hissettirmek anlamına
hissetmek - hissetmek, duymak
hissî - hıssığ, Duyal
hasse - Duyu
hassas - hisli, duygulu
hassasiyet - hıslılık, duyarlık, duyganlık
hissiyatperesti - Duyguculuk
hissi kablelvuku (his kablelvuku) - Önsezi
Mütehassis olmak - duygulanmak, hissine dokunmak
Mahsûs surette - Duyulurcasına
Gayri mahsûs (surette) - Duyulmaz, belli bellisiz
Sahte hissiyat - Duymacık
havassı hamse - Beşduyu
Uzvu his - Duyak

İntiba - Duyuş
Kabiliyeti intiba sahibi - Duyuşlu
hisar - Baru (T. Kö.)
hiza - hiza (T. Kö.)
hod - Kendi
hodbin - Bencil
hodbinî - Bencillik
hodbehod - Kendi başına, kendi kendine
hoşâmedi - hoşgeldin
hububat - Tahıl
huccet - Kanıt (Bak: Delil, burhan)
hucre - Odacık, göz
hucreye - göze
hucrevî - gözül
hudâ - Tanrı, kuday
hudâyi nabit Kendibiten
hudud (Bak: hadd) - Buç, sınır
hudus etmek - Baş göstermek, çıkmak, olmak
hufre - Çukur
hulâsa - Çıkarma
hulâsa (icmal) - Özet
hulâsa etmek- Kısalamak, özetmek
hulâsaten - Kısaca
hulfetmek - Dönmek
hulkum - Boğaz
hulûl etmek - girmek, geçmek, yanaşmak
hulûs - Yaranma (Bak: samimiyet)
hulûskârlık - Yaranmalık
humma - Sıtma, nöbet, ateş
hunnak - Boğaz
hûnin - Kanlı
hunriz - Kan dökücü
hurafe - Sanıka, urasa
hurde - Kırıntı, küçürek, ufak, ufarak
hurdehâş olmak - paramparça olmak, kırılıp dökülmek
hurdahâş etmek - Kırıp dökmek
hurdevat - Kırık dökük, öteberi
huruç - Çıkma, çıkış
huruc etmek - Çıkmak
hurûşân - Coşan çağlıyan
husran - Zarar (Bak: mahrumiyet)
husûf - Aytutulma
husus (Bab anlamına) - İş, yol, şekil, yön, bakım, için, üzerine
hûş - Akıl
huşû (Bak: Tevazu arzu ihtiram)
hûşyar - Ayık
huzur - Kat, kıt
huzur - Bulunma
huzur (huzur ve âsâyiş anlamına) - güvenlik
huzur (huzur ve sükûn anlamına) - Baysallık
huzur (ü kalb anlamına) İç rahatı
hübûb - Esin, esinti
hübûb etmek - Esmek
hücûm - hücûm (T. Kö.)
hüda - Uzyön
hükümdar - hükümder (T. Kö.)
hükûmet - hükûmet (T. Kö.)
hüma - Oma
hüner - hüner (T. Kö.)
hür - gür, özgen, özgür
hürriyet - hüriyet özgenlik,özgürlük
hürriyeperver - özgenel, özgürel
hürmet - Saygı
hürmet etmek, ihtiram göstermek - Saymak
hürmeten - Sayarak
Muhterem - Sayın

hürmetkâr - Sayar
hürmete lâyık (vacibülihtiram, şayanı hürmet) - Saygıdeğer
hüsn - güzellik
hüsnüân - güzellik
hüsnü hâlü hareket - Uzgidim
hüsnü hat - Uzyazı
hüsnü idare - Uzyönetim
hüsnü imtizaç - İyi geçinme
hüsnü kabul etmek - İyi karşılamak
hüsnü muamele etmek - İyi davranmak
küsnü nazar sahibi - Arıbakışlı
hüsnü niyet - Eyi niyet
hüsnü şöhret sahibi - İyi tanınmış
hüsnü tabiat sahibi - Zevkli
hüveyda (Bak: Âşikâr, ayan)
hüzal - Bitkinlik
hüzün, teessür - Üzün
Elem - Elem (T. Kö)
Müteellim olmak – Elemlenmek, acılanmak, içi, sızlamak
Yeis - Umudsuzluk
Meyus - Umudsuz
Kelâl - Usanç
Mıhnet – Çile
Matem - Yas
Endişe - Kaygı, düşünce
gam - gam (T. Kö.)
keder - keder (T. Kö.)
kussa - Tasa
Kasavet - Bunalma, sıkıntı
Müteessir - Üzgün, kederli
Müteessir olmak - Üzülmek, kederlenmek
Mükedder - Kederli
Meraret - Acılık
Fütûr - Bezginlik
Meftur - Bezgin
Istırab - göynü
Muztarib - göynülü, göynük
Muztarib olmak - göynümek
Vecâ - ağrı, sancı
Iztırar - sıkınç
Ukde - ilinti, düğüm

I

Iktifa etmek - izdemek
Iktifaen - Uyarak
Tilmiz, şakirdi, marifet - İzdemen
Irk - Uruk, ırk
Irz - Irz (T. Kö)
Is'ad etmek - Ağıtmak
Isga - Döküm
Isaga etmek - Dökmek
Isdar etmek - Çıkarmak
Sudur etmek - Çıkmak
Sadr - gögüs
Isfirar - Sararma
Isga etmek - Dinlemek, kulak vermek, kulak asmak
Iskat - Düşürme, düşürülme
Iskat etmek - Düşürmek
Sukut - Düşüm, düşme
Islah etmek - Yeğritmek
Islah etmek - Arıtmak
Islahat - Yeğritim
Islahı beyneknek - Barıştırmak, arabulmak
Islahı hal etmek - Uslanmak
Salâh - Yeğrim
Salâh bulmak - Yeğrimek
Salih - Yarar, elverişli
Israr - Israr (T. Kö.)
Israr etmek - Israr etmek, ısremek

Bir kaç söz

Birinci sayfadan devam

Yar beni düşürdün halden hallere
İncinmem sevdiğim gel yavaş yavaş
Yönümü döndürdüm gurbet ellere
Gözüme görünür yol yavaş yavaş
Emsem yanaklarından ben kana kana
Dudaklarından akar bal yavaş yavaş
Seher vakti yorganını arala
Değsin ak göğsüne yel yavaş yavaş
Eniyi dostundan sakın sen seni
Gözler fırsatını el yavaş yavaş

Bir deyişinden alınmış şu parçalar güzel değilmidir ?. Uzun araştırmalardan sonra bunlardan güzellerinin ortaya çıkmayacağını kim söyleyebilir ?..

« Çorum şiir ve musikiyi duymuştur. Fakat duyduğunu ifade edememiştir » denilmesine karşı daha aşağıda « Çorumun kendine mahsus millî oyunları vardır » deniliyorki yalınız bunu « Çorum yaratıcı değildir » 1 sözünün söylenmesine engel olmağa yeter buluyoruz. Eski çağlarda ve halk edebiyatında şiir ve musiki biribirinden ayrılmazdı. Oyunu bunlardan ayırmak ise elbette doğru olmaz. Oyun orijinal ise hele musikinin de orijinal olması gerektir.

İncelemeden önce (kablettetkik) hüküm verenlerin yanılmasına düşmiyeceğimize inanarak diyebilirizki, Çorumun genel Türk sanatının köklü sanlarını (vasıf) belirten san'at unsurlarını taşımakta olduğu besbellidir. Bunların ayrıca bir özelliği olup olmadığı ancak araştırma ile ortaya çıkarılabilir.

Zaten bütün kentler musikide

i

İade - gerit
İade etmek - geritmek gerivermek, gerıçevirmek
İadeli – geritli
Taahhüdlü (mektub) - Bağıtlı
İadeli taahhüdlü - geritlı bağıtlı
İadei afiyet etmek - Onalmak
İadeten takdim etmek- gerisunmak
İane - Yardım
İare etmek- Eğretmek, eğretivermek
İaşe - Beslev
İaşe etmek - beslemek, geçindirmek
İbadet - Tapınç (Bak : âbit)
İbadet etmek - Tapınmak Bak âbit
İbate etmek - Barındırmak
İbâ etmek - geri durmak
İb'ad etmek, teb'id etmek (Bak baid) - Iratmak, uzaklaştırmak
İb'as etmek - göndermek
Meb'us - Saylav
İbdâ - Yaratı
İbdâ etmek - Yaratmak
İbham - (Mübhemiyet) - Örtünlük
Mübhem - Örtünç
İblâğ etmek isal etmek - Ulaştırmak

ayrı bir ağız, mimaride ayrı bir yapı biçimi, deyişte ayrı bir çığır ortaya çıkarmış değildir ki Çorumdan da bu istenebilsin.

Tetkiksiz ve ölçümsüz verilmiş bir başka hükümde lehçe bölümünde görülüyor. « Çorum kendine has bir kanunla konuşmaktadır » denilerek misal olarak Anadolunun bir çok yerlerinde hele Kastamonu ve Karadeniz kıyılarında işidilen « geliyormusun » yerine « geliyon mu » denilmesi ele alınmaktadır. Bu nasıl Çoruma has olabilir. Bunu diye bilmek için başka yerlerin söyleyişleri ile karşılaştırmak gerekmez mi?..

Şunuda söyleyelim ki bir çok kez kesdirmeden söz söylemekte gerekleşe bilir. Hele böylelerinde sözü kas katı söylemekten çok çekinmek gerektir. Örneği:

« İskilib kasabasında bulunan kaledeki mahkuk (!) kabartmaların hitit asarına müşabeheti görülmektedir » (Sofya 41) denilmektedir. Bunların eti işi ve işçiliği ile bir yönden bile benzerliği yoktur. Daha aşağıda ise » bu oymalar (!) Yunanlıların bu mıntakada bulunduklarını gösterir izlerdir » denilmekten de çekinilmiyor

Böylece bir söz veya yazının veyahut bir belgenin bir düşünüşü doğrulamakta ne derteye kadar yararlığı olacağı üzerinde kafaların başka başka sanıda olduğu açık olarak görülmektedir.

Bunun içindir ki böyle çalışmaların ortaya çıkarılarak serbest bir tenkitten geçmesini anıklamak çok gerekli ve yerinde bir iş olacaktır. Böyle yapılırsa elde ettiklerimizin gerçeğe uygun olup olmadığı üzerinde kuşkumuz olmaz buracıkta tenkidi yalnız kötüleme değil iyi ve kötü ikisini de ortaya çıkarma ve değerini verme anlamında olduğumuzu açıklamak isteriz. Şunu da düşünmelidir ki tenkid edene kötü dediği bir nesnenin yerine iyisini doğrusunu koymak düşer sanmak ta doğru değildir. Eldeki kaynaklar elvermediği için doğrusunu koyamazsak bu yüzden eğriye yanlışa göz yummak ve katlanmak elbette gerekleşmeyecektir. Meselâ Bay Nazmi Tuğrul yönünden bastırılmış Çorum tarihinin Abazalar bölümü Belgeleri yanlış anlamanın ve böylece yanlış yollara sapmanın iyi bir örneğidir. Fuzuli divanının son yapraklarında Çorumluların kapusuz eşkiyasile yaptıkları döğüşü anlatır üç destan vardır. Bay Nazmi Tuğrul Naima tarihinde Abazaların Çoruma geldiğini duyunca başkaca incelemeği ve araştırmağı gerekli görmeden kapusuzların abazalar olacağına hükmediveriyor. Kendisine bu hükmü verdiren kapusuzlar başının genç Osman adında olup karahisar kuşatılmasında Abazanında genç Osman adında bir adamının bulunmasıdır.

Desdanlarda « Binyediyüz diye geldi haberi » Bin eşkiyadan çevirmez yönün » denildiğine göre kapusuzların en çok iki bin kişi olduğu anlaşılıyor. Abaza ise « Kırk bin kadar leşkeri mükemmeli hunhara malık » idi ve kalavun paşa da kendisine onbin kişi ile katılmıştır. Böylece Abazalar ile kapusuzlar sayısı arası pek çoktur. Destanlar kapusuzların Erzurum Valisini münhezim ettiğini yazıyorlar. Abaza Erzurumda kendisi Vali idi. Abazanın Çoruma geliş yolu Erzurum - Sivas karahisar - Çorum dur. Destanlardan anlıyoruz ki kapusuzlar Erzurum - Sivas - Amasya Merzifon üzerinden Çoruma gelmişlerdir.

Müellif Abazanın Çorum ovasında bir kaç gün kalıp adamlarına oyun oynattığı üzerindeki Naima tarihinin yazılarını bitiğine olduğu gibi aldığı halde kapusuz döğüşünü yene abazaların gelişi sanması bir aldanıştır. Döğüşen ve yenilen oturup cirit oynayabilir mi ?

Müellif destandan söz söylerken « yazıldığı tarihle yazanı meçhul » demektedir. Günlemeci yazılı değilse de yazanı bellidir. Müellif destanın altında imza aramış olacak. Biliriz ki eski ozanlar imza atmazlar deyişin sonlarında adlarını söylerler. « Kul Mustafam eder koptu tarraka » mısraından destanı kul Mustafanın yazdığını anlayabiliriz.

Şimdi bize, « öyle ise bu kapusuzların kimler olduğunu ortaya çıkar » diyenler olabilir. Bunu biz de isteriz. Bunun için şimdilik bir araştırma yapmış değiliz. Bu işle uğraşacaklara bir ip ucu verebiliriz.

Destanlarda yiğitliği pek çok övülen bir kurdoğlu vardır. Bunun döğüşte Çorumlulara baş olduğu (3) ve bundan önce de mütegallibeden veya suçlu bir adam olduğu anlaşılıyor. (4) Şimdiki pansiyon yapısı yerinde bu kişinin bir kütüphanesi olduğu bilinmektedir. Kütüphanenin vakfiyesinde Kurdoğlu Süleyman ağanın « Emirahmet mahallesi ahalisinden » ve « Dergâhı Ali gedikli zuamalarından » olub İstanbulda « Timür kapu kurbünde Daya Hatun mahallesinde sakin » olduğu yazılıdır. Dergâhı Âli gedikli zuamaları arasına girmesinin kapusuzlara karşı kazandığı döğüş yüzünden olduğu bellidir. Vakfiyenin günlemeci 1163 dür. Demek oluyor ki kapusuzlar döğüşü bu günlemeçden önce en çok 25 30 yıl aralarında olmak gerek olduğuna göre bu çağlardan ayıtan özel tarih bitiklerinden araştırmalar yapılmak gerekdir.

Koca sekban başı 1807 den 1808 e kadar saltanat sürmüş olan Mustafa IV e verdiği lâyihada karışıklıklardan ayıtırken « Anadolunun altını üstüne getiren kapusuz levent belâları » demektedir: (5)

Sözümüzü bitirirken şununuda söyleyelim ki yazı yazan baş vurduğu kaynakları, belgeleri ortaya koymalıdır ki okuyanlar da bu kaynaklara bakarak düşüncesinde doğru olub olmadığını anlayabilsinler.

[1] Eti tarihi. Dr. Şükrü
[2] Naima tarihi ikinci cilt
[3] « Kurdoğlu Çoruma verdi nizamı » « Vezirlerden artık etti gayreti » « Namın dinü devlete gitti Kurdoğlu »
[4] « Kurdoğlu bu sefer eyi nam aldı » « Kendüde kalmadı zerrece isyan »
[5] Nümunei edebiyatı Osmaniye Ebüzziya Tevfik. Sayfa 66.

Lâçin Balkan Balı

Arıcı Ömerin çok nefis balları Hükûmet karşısında Bahri Leblebici dükkânında satılmaktadır.

Nafia Baş Mühendisliğinden

Çorum Sungurlu yolunun 39 - 270 inci kilometresinde kârğir ayakları mevcut 9 metre açıklığındaki köprünün akşap ustadiyesile aksamı hadidiye tutarı 269 lira 48 kuruş olup 20 gün içinde ikmal edilecek olan bu köprü işi açık eksiltmesi 15 gün daha temdit edilmiştir. Talipler bedeli keştin yüzde yedi buçugu nisbetinde yeni artırma ve eksiltme kanununa tevfikan 2021 kuruş teminatı muvakkate ita ve ticaret odasında mukayyed bulunmakla beraber ameliyatın devamı müddetince nafia dairesince ehliyeti musaddak fen memuru isdihdam edecekler ve fen memuru mukavelenameyi de imza edecektir. İhale muamelesi Çorum encümeni daimî riyaseti makamına 28 - 4 - 935 tarihine müsadif pazar günü saat 16 da icra edilecektir. Fazla izahat almak isteyenlerin Çorum Nafia Baş mühendisliğine müracaatları ilân olunur. 2-2

Çorum Nafia Başmühendisliğinden

Çorum - İskilib yolunun 44 inci kilometresindeki 6502 lira 91 kuruş bedeli keşifli Sarıcı köprüsünün tamiri altı ay zarfında ikmal edilmek şartile 20 gün müddetle açık eksiltmeye konulmuştur. Talipler bedeli keşfin yüzde yedi buçuğu olan 487 lira 71 kuruş teminatı muvakkatayı artırma ve eksiltme kanununa tevfikan mal sandığına teslim ve ticaret odasında mukayyet bulunmakla beraber ameliyatın devamı müddetince Nafia dairesince ehliyeti musaddak Fen memuru istihdam edeceklerdir. İhale muamelesi Vilâyet Makamında 20 - 4 - 935 tarihine müsadif Cümartesi günü saat 16 da icra edilecektir. Fazla izahat almak isteyenlerin Çorum Nafia Başmühendisliğine müracaatları ilân olunur.

Vilâyet Defdardarlığından

Rum milletinden kot oğ yuvandan metrûk olup hazi maliye namında tapulu bakırcı içinde vaki sağı yol solu ipli oğlu vasil, arkası terlemez oğ hacı Mehmet, önü yol ile mah bir bap dükkânın nısıf hisse kıyeti 8 - 4 - 935 tarihinden itib ren yirmi gün müddetle artır mağa konulmuştur 28 - 4 - 9 pazar günü saat 15 te ihal icra kılınacaktır. Talip olanla bedeli muhammeni bulunan liranın yüzde yedi buçuk nisb tinde teminat akçasını alarak d terdarlık makamında hazır bul maları ilân olunur.

Çorum Ticaret Odasından

Ticaret odasının senelik kon resi 24-4-935 Carşamba gü saat 14 de oda binasında topl nacağından kongre üyelerin gelmeleri ilân olunur.

Çorum ticaret odasından

Çorum merkez kazasile İskili Osmancık, Sungurlu kazalarına icrayı ticaret ve sanat eyleyen b umum tüccar ile küçük esn ve sanatkârlar ve seyyar erba ticaret ve sanayiin Nisan sonu kadar Merkez ticaret odasına kazalarda mümessilliklere mü caatla kayitlerini tecdit ettirm dikleri surette üç kat cezala kayit ücretleri alınacağı ilân olu

Çorum Sulh hakimliğinden

An asıl Kafkasyalı olub İstan bulda hırkai şerifde otturmak iken Sinoba ve oradanda Çorum kaldırılan Mustafa paşa oğlu Yu suf Ziyaettin bu kerre eceli mev diyle vefat etmiştir.

Müteveffanın burada varida olmadığından terekesi mahkemec yazılmıştır. Müteveffanın miras ları varsa kanunu medeninin 53 üncü maddesinin birinci fıkra mucibince müteveffaya derec ittisallerinini üç ay içinde bildi meleri lâzımdır.

Aksi takdirde mezkûr maddeni ikinci fıkrası mucibince muamel ifa edileceği ilân olunur.

KURULUŞ TARIHI : 1921

İDARE YERİ

Azapsokağında vilâyet matbaası

ÇORUM

— Çarşamba günleri çıkar vilâyet gazetesi —

YIL: 13 — No. 760

ÇARŞAMBA

24 - Nisan - 1935
Nushası - 3 - kuruştur.

23 Nisan Ulusun hakimiyeti günü ve Çocuk yedi gününün başlangıcı

Kamutayın onbeşinci yıl dönümüne rastlayan Nisanın yirmi üçüncü Salı günü bütün şarımız ulusu ve kamu okullar öğrencikleri tarafından kutlulanmıştır.

Dünkü gün büyük Türk Ulusunun saygılı ve çok değerli bir gününü bir gez daha kutlulamakla kıvanç duyduk. Ankarada toplanan ilk kamutay üyeleri on beş yıl önce Türk ulusunun ülküsünü ve yapaçağı değişikliklerin ana çizilerini çizmeğe başlamış, bağlamağa konulmuştu kırmış, boyunduruğu atmış, kendi işini kendi elile görmeğe başlamışdı. Bu yüzden bu günün ulus için büyük değeri vardır. Gelecek günlerimizi yaşadacak ve yükseltecek olan çocuklarımızın bayramının ilk günü anın için bu günle birleşdirilmiştir.

Bir haftadan beri kültür müdürlüğü, halkevi çocukları esirgeme kurumu çocuklar yedi günü için hazırlık yapıyordu.

Dün halkevi tarafından bir program neşredildi. Şehir başdan başa bayraklarla donatılmışdı. Saat dokuzda ellerinde bayraklarla ve yeknesak elbiselerile çok nezih temiz ve ince ruhlu okullular önlerinde helkevi bandosu olduğu halde Albayrak okulundan Cumurluk alanına doğru yürüyordu. Cumurluk alanında okullular ve budun yerlerini aldıkdan sonra halkevi bandosu İstiklâl marşını çaldı. Marşdan sonra Gazi Paşa ilk okul beşinci sınıf öğrenciklerinden Muzaffer Cumurluk kürsüsüne çıkarak bir söylev söyledi.

Muzafferden sonra bando çocukların iştirakile 23 Nisan marşını terennüm etti. Bundan sonra Halkevi meydanına geldi. Burada çocukları esirgeme kurumu tarafından çocuklara şeker ikram edildi. Orta okul öğrenciklerinden 129 Orhan çok beğenilen bir söylev söyledi ve çok alkışlandı. Bu genç yurddaşa çocukları esirgeme kurumu namına üyelerinden Bay Naim heyecanlı bir söylevle cevab verdi ve çok alkışlandı.

Halkevi alanındaki merasim bu suretle bitmişdi. Alay yine önlerinde halkevi bandosu olduğu halde Belediye alanına doğru ilerliedi ve Belediye önünde yer aldı.

Çocuklar namına İstikiâl okulu beşinci sınıf talebesinden 1 Nolu Fethi çok kudretli bir ifade ile bir söylev söyledi. Çok beğenilen bu söyleve Belediye namına Belediye doktoru Bay Emin İnal güzel bir söylevi ile cevap verdi. Belediyede de çocuklara kuru üzüm ve leblebi ikram edildi.

Buradaki merasim de bittikden sonra Alay yine önlerinde halkevi bandosu olduğu halde kışla caddesinde kültür dairesine kadar izmir marşı terennüm ederek ilerlemiş ve oradan okullular okullarına dağılmışlardır.

Dün öğleden sonra İstiklâl okulunda çocuk velilerine bir müsamere verilmiştir. Ve gece de halkevi güzel sanatlar şubesi tarafından ev salonunda bududumuza çok güzel bir konser verilmiştir.

Bu gün öğleden sonra merkez okullarile Sarimbey köy mıntaka okulu tarafından halka bir müsamere verilecekdir.

Yarın öğleden sonra Halkevi içtimaî yardım şubesi tarafından onbeş kimsesiz ve yoksul okullulara birer takım elbise ve iç çamaşırı verilerek hastahanede bu çocuklar sünnet ettirilecekdir.

Osmanlıcadan Türkçeye Karşılıklar Kılavuzu

İbra etmek (bak beraet) berilemek
İbram etmek (ilhah etmek) - üstüne varmak
İbraz etmek - göstermek
İbre - iğne
İbret - öğrenek, örnek, ders
İbn - oğul
İbtilâ - düşkünlük
Mübtelâ - düşkün
İbtidar etmek - başlamak
İbzal etmek - bol bol vermek (bak : bezletmek)
İcab - gerek, lüzum (T. Kö.)
İcabetmek - gerekmek
İcabı maslahat, icabı hal - işin gereği
İcab ve kabul - karışma
Mucibince - Yapıla
İcabet - kabul
İcabet etmek - kabul etmek
İcad etmek - icad etmek (T. Kö.)
Keşfetmek - 1 - açınlamak, 2 - (bak : icad)
İcad ve ihtira etmek - bulmak
İcad ve ihtira - buluş
Mucid, muhteri - bulman, bulan
İcar - kira (T. Kö.)
İcar etmek - kiralamak, kiraya vermek
İcare - kira
Mucir - kiralayan
Müstecir - kiracı
İsticar etmek - kiralamak
İcaz - tansıtmak
İcazet - İzin
İclâ - sürme
İclâl - ululama
İclâs, ik'ad - oturtma
İcmal - soma
İcmal etmek - somlamak
Hülâsa - özen
Hülâsa etmek - özetmek
İcra (tüzel terim) - yüret
İcra etmek - yürütmek, yapmak
İcra ettirmek - yaptırmak
İcra ve infaz - yürütüm
İcrayı san'at etmek icrayı memuriyet etmek - ekzemek
İcra dairesi - yürütge
İctisar etmek - (bak : cesaret)
İçtihat - özelgörü
İçtihadî - özelgörük
İçtima - toplanma, toplantı
İçtima etmek - toplanmak
İçtimaî - sosyal (bak : cemiyet)
Müçtemi - toplanık
İçtinab - kaçınma (bak : hazer)
İçtinab etmek - kaçınmak (bak : hazer)
İdam - yoğatım
İdam etmek - yogatmak
İdame etmek - devam ettirmek
İdane - borç verme
İdare - tutum
İdare - yönetim, çevirim
İdare - yönetge
İdare etmek - yetmek
İdare etmek - çevirmek
İdare etmek - yönetmek
İdarî - yönetsel
İdarei maslahat - oluruna bağlama
idarei akdah - tavust
İdarei akdah etmek - tavusmak
İdarei mülkiye - sivil yönetim
Sevk ve idare - güden
Sevk ve idare etmek - güdemek
Müdiranı umur - yönetmenler
Umumi müdür - genel direktör
Müdür - direktör
Memur - işyar
İdbar, nekbet - bahtsızlık, günsüzlük, düşkünlük
İddia - sav
İddihar etmek - biriktirmek
İdhal etmek - girdirmek, sokmak koymak
İdhalât - giri
İdhalâta ait - girel
İhracat - çıkı
İhracata ait - çıkal
İdlâl - yoldad çıkarmak, azdırmak
İdman - idman (T. Kö.)
İdrak - An, anlamına (Bak: derk)
İdrak etmek - Anlamak (Bak: derk-etmek, fehmetmek)
İfa etmak - yapmak, yerine getirmek
İfade - deyim, anlatım
İfade etmek - demek, anlatmak
İfakat (şifa, afiyet) bulmak - Eyi olmak
İltiyam bulmak - onulmak
İfate etmak - kaçırmak, geçirmek, kaybetmek
İffet - temizlik, silklik
İfham etmek - anlatmak (bak: fehm)
İflah olmak - kurtulmak, onmak
İflâs - batkı
İflâs etmek - batmak
İfna etmek - tükenmek, yok etmek
İfrağ etmek - çevirmek
İfrat - aşırı (bak: fart)
İfraz etmek - salmak (Terim)
İfraz etmek - ayırmak, bölmek
İfsad etmek (nifak anlamına) - ara bozmak (bak: fesad)
İfsad etmek (fitne anlamına) - bozutmak (bak: fesad)
İfşaat - Gizaçı (bak faş)
İfşa etmek - dile vermek (bak: faşetmek)
İftihar etmek - kıvanmak (bak: fahr
İftira - karaç (bak: bühtan)
İftirak - ayrılık (bak: firak)
İftiras - yırtıcılık
Müfteris - yırtıcı
İftitah - başlama, başlantı
Nutku iftitahî - açım söylevi
İğdab etmek - (iğzab etmek) - kızdırmak
İğbirar - gücen, gücenme
Muğber - gücenik
Muğber olmak - gücenmek
İğfal etmek - aldatmak, kandırmak, ayartmak
İğlâk etmek - çapraştırmak
Muğlâk - çapraşık
İğmazı ayn - gözyumu
İğmazı aynetmek - gözyummak
Müsamaha - hoşgörü
Müsamaha etmek - hoşgörmek
İğna etmek - doyurmak
İğra etmek - hırslandırmak, kışkırtmak

(*) Akrostiş

Remzisin Cumurluğun bütün acun bilmeli
Eşsiz mabedimizin yücetilme emeli.
Cömert gençlikten alır son hızını inançla.
Ezelden ta ebede kadar dile kıvançla.
Bir ülkü kaynağıdır bir erdemlik dizisi

Parlak kalkınmamızın «Atatürk» tür ısısı (pekişmiş)
En yüce devrimleri başaran bu ülkeyi
Kıskanmaktadır batı kemalist Türkiyeyi.
El ele verdik artık mutlular mutlusuyuz
Ruhumuza ruh veren Atatürkün ogluyuz.

Z. Taşcı

(*) Satır başlarındaki ilk harfleri birleştimek suretile Recep Peker ismini bulacaksınız.

İğtişaş - kargaşalık
İğva etmek - azdırmak, başdan çıkarmak
İhafe etmek - korkutmak
İhanet - hayınlık
İhale - üsterme (bak: emanet)
İhale etmek - üstermek (bak: emanet)
İhaleten - üsterleme (bak: emanet)
İhata - sarma, çevirme, genbili
İhata etmek - sarmak, çevirmek, almak, kavramak
İhatai nazar - gengörü
İhbar etmek - bildirmek, duydurmak, haber vermek
İhbariye - bildirğe
İhdas etmek - çıkarmak
İhfa etmek - gizlemek
İhkak etmek - haklandırmak, hakkını vermek
İhlâl etmek - bozmak, sakatlamak
İhmal - savsa
İhmal etmek - savsamak, boşlamak, bakmamak
İhmalci - savsacı
Mühmel - savuk
İhmirar - kızartı, kızıllık
İhnak etmek - boğmak
İhrak - yakım yakma
İhrak etmek - yakmak
İhtirak - yanım
İhraz etmek - kazanmak, almak
İhsa etmek - saymak
İhsa etmek - burmak (ierim)
İhsasiyet - istatistik
İhsan (lûtuf) - kayra
İhsas etmek - sezdirmek
İhtar etmek - hatırlatmak (bak: hatır
İhticaç etmek - belgelemek
İhtida etmek - din değiştirmek dönmek (bak: hidayet)
İhtifa etmek - gizlenmek
İhtifal - alay, tören (merasim anlamına)
İhtikâr - vu gunculuk
Muhtekir - vurguncu
İhtilâç - çarpınma, seyirme
İhtilâf - uymazlık

İhtilâl - devrim (inkılâp anlamına) azı (isyan anlamına)
İhtilâlci - devrimci (inkılâpçı), azıvan (âsi)
İhtilâs - aşırı, aşırım
İhtilât etmek - karmaşmak, görüşmek
İhtimâl - iktimal
İhtimam - kayıt, özen
İhtiman etmek - kayıtlanmak, özenmek
İhtira (bak: icad)
İhtiras (Bak Hırs)
ihtiras - çekinme, sakınma (bak- Hazer, tehaşi)
İhtiraz etmek - sakınmak
Muhteriz - sakıngan, çekingen
İhtisar etmek - kısaltmak
Muhtasar - kısak
İhtisas - uzuğ
Mutahassıs - uzman
İhtişam (bak debdebe) - görkem
İhtiva - kapsa
İhtiva etmek - kapsamak, almak, içine almak
İhtiyaç - İhtiyaç (T. Kö.)
İhtiyar (yaşlı anlamına) - ihtiyar
İhtiyar - isten
İhtiyari - istenel
İhtiyar - katlanma
İhtiyar - (bak irade)
İhtiyat - 1 - saknı, 2 - yedek
İhtiyatkâr - saknılı
İhtizaz - titreme
İhtizaz etmek - titremek
İhya etmek - canlandırmak, diriltmek
İhzar etmek - hazırlamak (bak- hazır)
İkame etmek - çekmek
İkame etmek - koymak
İkame etmek - açmak
İkame etmek - getirmek
İkame etmek - yerine koymak geçirmek
İkamet etmek - oturmak, eğleşmek
İkametgâh - konut
İkan - sağbili
İkaz etmek - uyarmak, uyandırmak
Müteyakkiz - uyanık tetik
İkbal - olcay, erge
İkdam etmek (bak cehd) - düşürmek
İklil - taç
İklim - iklim (T. Kö.)
İkmal etmek - bütünlemek, tamlamak, tümlemek

İkna etmek - kanıtmak, kandırmak
İkrah, istikrah - tiksinç
İkrah etmek, istikrah etmek - Tiksinmek
İkram (izaz) etmek - ağırlamak
İkrar etmek (bak itiraf) - söylemek
ikraz - ödünç, ödünç verme
İkraz etmek - ödünç vermek borç vermek
İstikraz - borç, borç alma
İksir - iksir
İktibas etmek - almak
İktidâ etmek - uymak
İktidar - erk
Muktedir - erkmen
Mevkii iktidar - erke
İktifa etmek - yetrinmek, yetsinmek, yeter bulmak
İktiham etmek - göğüs germek, üstermek
İktiran etmek - yaklaşmak, (karara) bağlanmak
İktisab - Edinç
İktisab etmek - Edinmek
Mükteseabat - edinçler
İktisad (bak tasarruf) - ekonomi
İktisad etmek - (bak tasarruf etmek)
İktisadî - ekonomik
İktitaf etmek - dermek, deşvirmek
İktiza - lüzum (T. Kö.)
Hasebeliktiza - lüzumundan dolayı
Muktazai - lüzumlu
İlâ etmek - yükseltmek, yüceltmek
İlâç - ilâç
Tedavi etmek - eyilemek, bakmak
İlâm - belgin
İlâm etmek - bildirmek (bak: tebliğ etmek)
İlân - bilit
İlân etmek - bilitmek
İlânı harbetmek - savaş açmak (bak: harb)
İlâve - ulama
İlâve etmek - ulamak
İlca (bak: cebir, sevk)
İlelebet - hiç bir zaman (bak: ebediyen)
İlga (lağv) etmek - kaldırmak
İlhah (bak: ibram, ısrar)
İlhak etmek - katmak
Mülhakat - bağlantı
İlham - esin
İlham etmek - esimek
Mülhem olmak - esinmek
İlim - ilim T. Kö.)
Alim - ilimen
Malûmat - bilgi
Malûmatlı - bilgin
Ukala - bilgiç
Marifet - bilim
Mütebahhir - bilge
İlka etmek - bırakmak, atmak
İlkah etmek (bak: telkih etmek) - aşlamak
İllet - derd
İlsak etmek - bitiştirmek, kavuşturmak
İlsak etmek - yapıştırmak (pul gibi şeyler)
İltisak etmek - bitişmek, kavuşmak
İltisak etmek - kaynaşmak (kemikler için)
İltisak hatları - kavşıt kolları
iltisak noktası - kavşıt noktası
Mülâsık - bitişik, kavuşuk
iltisab - benzeşim

iltica etmek - sığınmak
ilticagâh, melce - sığınak
Mülteci - sığınık
iltihab - yangı
iltihak etmek - katılmak
iltifat (teveccüh) - yönel
iltifat (teveccüh) etmek - yönelmek, yüze bakmak, hoş davranm
iltima etmek - parıldamak, yalpı damak
ilûmaat - yalpırı
iltiva - kıvrım
iltiyam bulmak - onulmak
iltizam etmek tutmak, yan çıkma yan olmak
ilzam etmek - susdurmak
ima - imay
ima etmek - imyalamak
imal etmek - yapmak
imalât - yapım
imalâthane - atölye (T. kö.)
Mamul - yapık
Ameli - pratik T. Kö.)
Nazarî - teorik (T. Kö)
imale etmek - çevirmek, yatırma eğmek
iman - inan
imar etmek - bayındırmak (bak âbadan)
imdad etmek - yardıma koşmak
imdad - yetişme, yardıma koşm
imdad - yetiş
imha etmek - yoketmek
imhal etmek - önellemek, öne vermek
Mühlet - önel
imkân - imkân (T. Kö.)
ademi imkân - imkânsızlık
ademülimkân - imkânsız
Mümkün - imkânlı
Mümkün kılmak - imkânlaştırma
Gayrimümkün - imkânsız
Gayrimümkün kılmak - imkânsızlaştırmak
imlâ - imlâ (T. Kö.)
imlâ etmek - doldurmak
imrar etmek - geçirmek
Mürur - geçme
imsâk etmek - kısınmak
imtidad - uzam, boy
imtidad etmek uzamak
imtihan - sınaç
imtihan etmek - sınamak
Şifahî imtihan - sözlü sınaç
Tahrirî imtihan - yazılı sınaç
Tecrübe - deneç
Tecrübe etmek - denemek
imtina - abay
imtina etmek - abamak
Reddetmek - reddetmek (T. Kö.)
imtisal etmek - uymak
imtisas etmek (mas) emmek
imtiyaz - bırakığ
imtiyaz - ayrıt
imtizaç etmek - kaynaşmak
imtizaç etmek - baydaşma, geçinmek, uyuşmak
imtizaçsız - geçimsiz
Ademi imtizaç - birleşmezlik, geçimsizlik
imza - imza (T. Kö)
inadına - zoruna
in'am inayet - kayral
inan - dizgin
inbat - bitim
inbisat - sünüm
inbisat etmek sünmek
incaz etmek - sözünü yerine getirmek

Düzeltme

Geçenki nushamızda [Çorum eski belgleri koruma ve araştırma kurumu üzerine] baş levhalı yazının altında imzası unutularak konmamış olub yazının sahibi ilk okullar müfettişi Ziya Gürel olduğundan düzeltiriz.

incimad etmek - donmak
Camit -donuk cansız
incizab etmek - kapılmak, tutulmak
ind - yan, göre, dikte
indî, keyfî - kendiz
indifa etmek - fışkırmak
indiras etmek - batmak, kaybolmak, çökmek
infak etmek - beslemek, yedirip içirmek, geçindirmek
Nafaka - geçimlik
infaz etmek - geçirmek, yürümek
Nüfuz - geçme ilişme
Nüfuz (tesir anlamına) - etke
Nüfuz etmek - geçmek, ilişmek
Nafiz - geçen, işliyen
Nafiz - etker
infial - küsü
Seriülinfial - tesküser
Münfeil olmak - küsmek
infikâk etmek - ayrılmak (bak: fek)
infilâk - patlama
infilâk etmek - patlamak, patlak vermek
İnfirad - Teklik, tekkalma
Münferid - Tek
Münferiden - Teker, teker
Teferrüd etmek - Tekleşmek
İnfisah - Bozulma (Bak Feshetmek
İnfisal etmek - Ayrılmak, çıkarılmak
İnhidam - Yıkılma, yıkılım
Maili inhidam (Bak: Müşrifi harab) - Kağşak
İnhilâl - Dağılım
İnhilâl - Açılma
İnhilâl (bozgunluk anlamına) - Çözüntü
Kabili inhilâl maddeler - Erirler
Münhal - Açık
İnhimak (Bak: İptilâ) - Düşkünlük
İnhina - Eğilim, başeğme
Münhani - Eğriç
İnhiraf - Sapma
İnhiraf etmek - Sapmak
İnhisaf, inkisaf - Tutulma
İnhisar (Monopol) - Tekit (Bak: Hasr)
İnhisara almak (Monopolize etmek) - Tekitlemek (Bak: Hasr)
İnhitat - Düşüm
İnhitat - İngizlik
İnhitat - Alçalma
Münhat - İngiz
İnikâs - Yansıma
İnikâs etmek - Yansımak
İnltaf etmek - Çevrilmek
İnkâr - Yadısa
İnkâr etmek - Yadısamak
İnkıbaz - Büzülme
İnkıbaz - Peklik
İnkılâb - Devrim
İnkıraz - Batım
İnkısam - Bölünme, kısımlanma
İnkısam etmek - Bölünmek, kısımlanmak
İnkısar - Kırılma, kırılınlık
İnkısarı hayal - Umusa
İnkısarı hayale uğramak - Umusanmak
İnkisarı ziya - Yalkırı
İnkişaf etmek - Gelişmek, açılmak
İnkıta - Kesilme
İnkıta etmek - Kesilmek
İnkıyad etmek (Tebaiyet) - Bağınmak, başeğmek
İnkıyad ettirmek (Tebaiyet ettirmek) - Uyurmak
İnkıza etmek - Sonalmak
İnsaf, nisfet - Ekit
İnsaf etmek - Ekitmek
İnsan - İnsan
İnsanî - İnsel
İnsibab etmek - Dökülmek
İnsidad etmek - Tıkanmak, kapanmak
İnsilâh etmek - Soyunmak, yüzülmek
İnsiyaki - İçgüdel
İnşa etmek - Yapmak
Bina etmek - Kurmak, yapmak
İnşia etmek - Şavmak (Bak: Eşia)
İnşiab (Teşaub) etmek - Dallanmak, kolsalmak
Şube - Kol
İnşikak etmek - Yarılmak, çatlamak, ikiye ayrılmak
İnşirah - Ferahlık, iç açılma
İntaç etmek - Sonuçlamak, bitirmek, sebeb olmak
İntak etmek - Söyletmek, dile getirmek
İntaş etmek - Çimlenmek, yeşermek
İntiba - Duyuş (Bak: his) iz
İntibak etmek - Uymak
İntifa - Sönme
İntifa - Faydalanma, asığlanma
İntihab - Seçi, seçme, seçim
İntihab etmek - Seçmek
Müntahab - Seçken
Müntahib - Seçmen
İntihar - Ölünç
İntihar etmek - Ölünmek, kendini öldürmek
Müntehir - Ölünük
intikal - Geçme
intıkal - Anlayış, varış
intıkam - Öç
intikam almak - Öcalmak
intikamcû - Öçgüder
intisab etmek - Kapılanmak
intisab etmek - Yamanmak, girmek
intişar etmek - Yayılmak, çıkmak
intizam - Düzenlik
intizar etmek - Beklemek, gözlemek
inzıbat (Zaptür) tap- Yasa
inzımam etmek - Katılmak
inzivagâh - Çekilge
ibka etmek - Bırakmak, alakoymak
ipka kalan - Dönek
ipka kalmak - Dönmek, kalmak
iptal etmek - Çürütmek
iptidaî - Ham
iptidaî - ilkel
iptilâ - Düşkünlük
Müptelâ - Düşkün
Müptelâ olmak - Düşkün olmak, uğramak, yakalanmak
iptina etmek - Dayanmak
iptisam etmek, tebessüm etmek - Gülümsemek
iptizal - Bayağılaşma
irade (ihtiyar anlamına) - irde
irade (Kudret anlamına) - Enerji
irade etmek - Buyurmak
iradi - irdesel
Gayri iradî - irdesiz, irdesizce
iradeli - irdeli, enerjik
iras etme - Vermek
irad - Gelir
irad etmek - Getirmek, vermek
İrşad etmek - erdirmek, uslamak

yedemek, yönemek (bak ikraz)
İrtibat - bağlanım, bağlantı
İrtica - kaytaklık
İrticalen - doğaçtan, tasarsız hazırlanmadan
İrtidad etmek - inanından çıkmak dönmek
irtifa - yükseklik
irtihal - göçüm
irtişa - alımsaklık
isabet - doğruluk, ,yerindelik yanılmazlık, isabet (T. Kö.)
isabet etmek - düşmek, tutturmak düşgelmek, isabet etmek
isabeti rey (vuzuhu nazar, feraset) yalgörü
isabet ettirmek - düşgetirmek, isabet ettirmek
isal (iblağ) etmek - ulaştırmak
isar etmek - esirgememek, bol bol vermek (bak: bezletmek)
isbat - isbat (T. Kö.)
isga etmek - eslemek, söz dinlemek
isim - isim (T. Kö.), ad
iskân etmek - yurdlandırmak
ismet - arığ
isnad - üsnet
isnad etmek - üsnemek, yasdamak, üstüne almak
israf - israf (T. Kö.)
istib'ad etmek - uraksamak
istibşar etmek - müjde almak
Tebşir etmek - müjdelemek
istical etmek - evemek, çabuk olmak (bak: acele etmek)
isticlâb etmek - getirmek, çekmek
istida (arzuhal) - dilekçe
istidad - anıklık
istidane etmek - borç almak
istidlâl etmek - çıkarmak
istifa - çekilim
istifa etmek - çekilmek
istifayı kusur etmek - suçdilemek
istifade etmek - fayda görmek, asığlanmak
istiğna (bak : gına)
istiğrab etmek - yabansımak (bak garabet)
istiğrak - dalınç
istihale - değişin
istihlâf etmek - yerine geçmek
istihale etmek - değşinmek
istihfaf etmek - hafifsemek
istihkak - hak (bak: hak
istihkar etmek - küçüksemek
istihlâk - yogallım
istihlâk etmek - yogaltmak
istihsal - üretim
istihsal etmek - üretmek
istihza etmek - alay etmek, eğlenmek
istihzarat - hazırlıklar
istikamet - doğruluk
istikamet (veçhe) - yönet
istikamet almak (teveccüh etmek) yönelmek
istikbal - gelecek
istiklâl - erkinlik
istiknah etmek - derinlemek
istikrah - tiksinti, iğrenme
istikrar - durluk
istiksar etmek - çoğumsamak
istikşaf - açı
istikşaf etmek - açılmak
istilâ - salgın
istilâda bulunmak, müstevli olmak salgın etmek
istilâ etmek - kaplamak basmak
istilâm etmek - ne olduğunu sormak
istilzam etmek - lüzumlaştırmak, gerektirmek
istiman etmek - aman dilemek
istimhal etmek - önel istemek
istimzaç - yoklama
istimzaç etmek - yoklamak
istinad etmek - dayanmak
istinadgâh - dayanç
istinas etmek - alışmak
istinsah etmek - kopye etmek
istintak - sorgu
istintak altına almak - sorguya çekmek
istirahat - rahatlanmak, rahat
istirahat etmek - rahatlanmak dinlenmek
istirham - yalvarı
istirham etmek - yalvarmak, yakarmak
istirkab - çekemezlik
istiskar etmek - azımsamak
istiskal etmek - ağırsamak
istismar etmek - işletmek sömürmek
müstamere - sömürge
istisna - ayra (bak : fark)
istisna etmek - ayramak
istisnai - ayral
istisnaiyet - ayralık
istişare - danış
istişmam etmek - sezinlemek
istitaat, takat - güç
istitale - uzatı
istitar - örtünme
istitrad - arasöz
işar etmek - bildirmek
işaret - im, işaret (T. Kö.)
işaret etmek - göstermek, imlemek, işaret etmek
işgal - tutav, işgal (T. Kö.)
işgal etmek - uğraştırmak, kaplamak, almak, tutmak, elegeçirmek
işgal etmek
işhad etmek - tanıklamak
iştihad etmek - Tanık tutmak
işmizaz - yüz buruşturma
iştial - tutuşma
iştial etmek - tutuşmak
iş'al etmek - tutuşturmak
iştigal etmek - uğraşmak
iştiha - iştah
iştihar etmek - tanınmak
iştikâ etmek - yanılamak, sızlanmak
şikâyet etmek - derdyanmak
şikâyet - yanı, sızıltı
iştirâk - ortaklık
iştirâk etmek - ortak olmak ortaklaşmak
iştiyak - göresi
işve - kırıtım
işvebaz - kırıtkan, baylan
itaat - uyrum
itaat etmek - uyurmak, başeğmek
italei lisan - dil uzatım
ithaf etmek - armağanlamak
itham etmek - suçlamak
itibar (bak : reveç) - yalım, kredi (T. Kö)
itibarî - koyma
itibaren - denberi - den başlayarak
itidal - aran, yavaşma sinem, ılım
itidal kesbetmek - yavaşımak, yumuşanmak, ılımak
mutedil - orta ılıman, sinemli
itikâl - aşınma
itilâf - anlaşma, uyuşma
ademi itilâf - uyuşmazlık, anla-

(*) Akrostiş

Remzisin Cumurluğun bütün acun bilmeli
Eşsiz mabedimizin yücetilme emeli.
Cömert gençlikten alır son hızını inançla.
Ezelden ta ebede kadar dile kıvançla.
Bir ülkü kaynağıdır bir erdemlik dizisi

Parlak kalkınmamızın «Atatürk» tür ısısı (pekişmiş)
En yüce devrimleri başaran bu ülkeyi
Kıskanmaktadır batı kemalist Türkiyeyi.
El ele verdik artık mutlular mutlusuyuz
Ruhumuza ruh veren Atatürkün oğluyuz.

Z. Taşcı

(*) Satır başlarındaki ilk harfleri birleştimek suretile Recep Peker ismini bulacaksınız.

İğtişaş - kargaşalık
İğva etmek - azdırmak, başdan çıkarmak
İhafe etmek - korkutmak
İhanet - hayınlık
İhale - üsterme (bak: emanet)
İhale etmek - üstermek (bak: emanet)
İhaleten - üsterleme (bak: emanet)
İhata - sarma, çevirme, genbili
İhata etmek - sarmak, çevirmek, almak, kavramak
İhatai nazar - gengörü
İhbar etmek - bildirmek, duydurmak, haber vermek
İhbariye - bildirğe
İhdas etmek - çıkarmak
İhfa etmek - gizlemek
İhkak etmek - haklandırmak, hakkını vermek
İhlâl etmek - bozmak, sakatlamak
İhmal - savsa
İhmal etmek - savsamak, boşlamak, bakmamak
İhmalci - savsacı
Mühmel - savuk
İhmirar - kızartı, kızıllık
İhnak etmek - boğmak
İhrak - yakım yakma
İhrak etmek - yakmak
İhtirak - yanım
İhraz etmek - kazanmak, almak
İhsa etmek - saymak
İhsa etmek - burmak (terim)
İhsasiyet - istatistik
İhsan (lûtuf) - kayra
İhsas etmek - sezdirmek
İhtar etmek - hatırlatmak (bak: hatır
İhticaç etmek - belgelemek
İhtida etmek - din değiştirmek dönmek (bak: hidayet)
İhtifa etmek - gizlenmek
İhtifal - alay, tören (merasim anlamına)
İhtikâr - vu gunculuk
Muhtekir - vurguncu
İhilâç - çarpınma, seyirme
İhtilâf - uymazlık

İhtilâl - devrim (inkilâp anlamına) azı (isyan anlamına)
İhtilâlci - devrimci (inkilâpçı), azıvan (âsi)
İhtilâs - aşırı, aşırım
İhtilât etmek - karmaşmak, görüşmek
İhtimâl - iktimal
İhtimam - kayıt, özen
İhtimam etmek - kayıtlanmak, özenmek
İhtira (bak: icad)
İhtiras (Bak Hırs)
ihtiras - çekinme, sakınma (bak- Hazer, tehaşi)
İhtiraz etmek - sakınmak
Muhteriz - sakıngan, çekingen
İhtisar etmek - kısaltmak
Muhtasar - kısak
İhtisas - uzuğ
Mutahassıs - uzman
İhtişam (bak debdebe) - görkem
İhtiva - kapsa
İhtiva etmek - kapsamak, almak, içine almak
İhtiyaç - İhtiyaç (T. Kö.)
İhtiyar (yaşlı anlamına) - ihtiyar
İhtiyar - isten
İhtiyari - istenel
İhtiyar - katlanma
İhtiyar - (bak irade)
İhtiyat - 1 - saknı, 2 - yedek
İhtiyatkâr - saknılı
İhtizaz - titreme
İhtizaz etmek - titremek
İhya etmek - canlandırmak, diriltmek
İhzar etmek - hazırlamak (bak- hazır)
İkame etmek - çekmek
İkame etmek - koymak
İkame etmek - açmak
İkame etmek - getirmek
İkame etmek - yerine koymak geçirmek
İkamet etmek - oturmak, eğleşmek
İkametgâh - konut
İkan - sığbili
İkaz etmek - uyarmak, uyandırmak
Müteyakkiz - uyanık tetik
İkbal - olcay, erge
İkdam etmek (bak cehd) - düşürmek
İklil - taç
İklim - iklim (T. Kö.)
İkmal etmek - bütünlemek, tamlamak, tümlemek

İkna etmek - kanıtmak, kandırmak
İkrah, istikrah - tiksinç
İkrah etmek, istikrah etmek - Tiksinmek
İkram (izaz) etmek - ağırlamak
İkrar etmek (bak itiraf) - söylemek
ikraz - ödünç, ödünç verme
İkraz etmek - ödünç vermek borç vermek
İstikraz - borç, borç alma
İksir - iksir
İktibas etmek - almak
İktidâ etmek - uymak
İktidar - erk
Muktedir - erkmen
Mevkii iktidar - erke
İktifa etmek - yetrinmek, yetsinmek, yeter bulmak
İktiham etmek - göğüs germek, üstermek
İktiran etmek - yaklaşmak, (karara) bağlanmak
İktisab - Edinç
İktisab etmek - Edinmek
Müktesebat - edinçler
İktisad (bak tasarruf) - ekonomi
İktisad etmek - (bak tasarruf etmek)
İktisadî - ekonomik
İktitaf etmek - dermek, deşvirmek
İktiza - lüzum (T. Kö.)
Hasebeliktiza - lüzumundan dolayı
Muktazai - lüzumlu
İlâ etmek - yükseltmek, yüceltmek
İlâç - ilâç
Tedavi etmek - eyilemek, bakmak
İlâm - belgin
İlâm etmek - bildirmek (bak: tebliğ etmek)
İlân - bilit
İlân etmek - bilitmek
İlânı harbetmek - savaş açmak (bak: harb)
İlâve - ulama
İlâve etmek - ulamak
İlca (bak: cebir, sevk)
İlelebet - hiç bir zaman (bak: ebediyen)
İlga (lağv) etmek - kaldırmak
İlhah (bak: ibram, ısrar)
İlhak etmek - katmak
Mülhakat - bağlantı
İlham - esin
İlham etmek - esimek
Mülhem olmak - esinmek
İlim - ilim T. Kö.)
Alim - ilimen
Malûmat - bilgi
Malûmatlı - bilgin
Ukala - bilgiç
Marifet - bilim
Mütebahhir - bilge
İlka etmek - bırakmak, atmak
İlkah etmek (bak: telkih etmek) - aşlamak
İllet - derd
İlsak etmek - bitiştirmek, kavuşturmak
İlsak etmek - yapıştırmak (pul gibi şeyler)
İltisak etmek - bitişmek, kavuşmak
İltisak etmek - kaynaşmak (kemikler için)
İltisak hatları - kavşıt kolları
iltisak noktası - kavşıt noktası
Mülâsık - bitişik, kavuşuk
iltisab - benzeşim

iltica etmek - sığınmak
ilticagâh, melce - sığınak
Mülteci - sığınık
iltihab - yangı
iltihak etmek - katılmak
iltifat (teveccüh) - yönel
iltifat (teveccüh) etmek - yönelmek, yüze bakmak, hoş davranmak
iltima etmek - parıldamak, yalpdamak
ilûmaat - yalpırı
iltiva - kıvrım
iltiyam bulmak - onulmak
iltizam etmek tutmak, yan çıkmak yan olmak
ilzam etmek - susdurmak
ima - imay
ima etmek - imyalamak
imal etmek - yapmak
imalât - yapım
imalâthane - atölye (T. kö.)
Mamul - yapık
Ameli - pratik T. Kö.)
Nazarî - teorik (T. Kö.)
imale etmek - çevirinek, yatırmak eğmek
iman - inan
imar etmek - bayındırmak (bâbadan)
imdad etmek - yardıma koşmak
imdad - yetişme, yardıma koşm
imdad - yetiş
imha etmek - yoketmek
imhal etmek - önellemek, önvermek
Mühlet - önel
imkân - imkân (T. Kö.)
ademi imkân - imkânsızlık
ademülimkân - imkânsız
Mümkün - imkânlı
Mümkün kılmak - imkânlaştırmak
Gayrimümkün - imkânsız
Gayrimümkün kılmak - imkânsızlaştırmak
imlâ - imlâ (T. Kö.)
imlâ etmek - doldurmak
imrar etmek - geçirmek
Mürur - geçme
imsâk etmek - kısınmak
imtidad - uzam, boy
imtidad etmek uzamak
imtihan - sınaç
imtihan etmek - sınamak
Şifahî imtihan - sözlü sınaç
Tahrirî imtihan - yazılı sınaç
Tecrübe - deneç
Tecrübe etmek - denemek
imtina - abay
imtina etmek - abamak
Reddetmek - reddetmek (T. Kö.)
imtisal etmek - uymak
imtisas etmek (mas) emmek
imtiyaz - bırakığ
imtiyaz - ayıt
imtizaç etmek - kaynaşmak
imtizaç etmek - baydaşma, geçinmek, uyuşmak
imtizaçsız - geçimsiz
Ademi imtizaç - birleşmezlik, geçimsizlik
imza - imza (T. Kö)
inadına - zoruna
in'am inayet - kayral
inan - dizgin
inbat - bitim
inbisat - sünüm
inbisat etmek sünmek
incaz etmek - sözünü yerine getirmek

Düzeltme

Geçenki nushamızda [Çorum eski belgleri koruma ve araştırma kurumu üzerine] baş levhalı yazının altında imzası unutularak konmamış olub yazının sahibi ilk okullar müfettişi Ziya Gürel olduğundan düzeltiriz.

incimad etmek - donmak
Camit -donuk cansız
incizab etmek - kapılmak, tutulmak
ind - yan, göre, dikte
indî, keyfî - kendiz
indifa etmek - fışkırmak
indiras etmek - batmak, kaybolmak, çökmek
infak etmek - beslemek, yedirip içirmek, geçindirmek
Nafaka - geçimlik
infaz etmek - geçirmek, yürümek
Nüfuz - geçme ilişme
Nüfuz (tesir anlamına) - etke
Nüfuz etmek - geçmek, ilişmek
Nafiz - geçen, işliyen
Nafiz - etker
infial - küsü
Serîülinfial - tesküser
Münfeil olmak - küsmek
infikâk etmek - ayrılmak (bak: fek)
infilâk - patlama
infilâk etmek - patlamak, patlak vermek
İnfirad - Teklik, tekkalma
Münferid - Tek
Münferiden - Teker, teker
Teferrüd etmek - Tekleşmek
İnfisah - Bozulma (Bak Feshetmek
İnfisal etmek - Ayrılmak, çıkarılmak
İnhidam - Yıkılma, yıkılım
Maili inhidam (Bak : Müşrifi harab) - Kağşak
İnhilâl - Dağılım
İnhilâl - Açılma
İnhilâl (bozgunluk anlamına) - Çözüntü
Kabili inhilâl maddeler - Erirler
Münhal - Açık
İnhimak (Bak : İptilâ) - Düşkünlük
İnhina - Eğilim, başeğme
Münhani - Eğriç
İnhiraf - Sapma
İnhiraf etmek - Sapmak
İnhisaf, inkisaf - Tutulma
İnhisar (Monopol) - Tekit (Bak : Hasr)
İnhisara almak (Monopolize etmek) - Tekitlemek (Bak : Hasr)
İnhitat - Düşüm
İnhitat - İngizlik
İnhitat - Alçalma
Münhat - İngiz
İnikâs - Yansıma
İnikâs etmek - Yansımak
İnîtaf etmek - Çevrilmek
İnkâr - Yadısa
İnkâr etmek - Yadısamak
İnkıbaz - Büzülme
İnkıbaz - Peklik
İnkılâb - Devrim
İnkıraz - Batım
İnkısam - Bölünme, kısımlanma
İnkısam etmek - Bölünmek, kısımlanmak
İnkısar - Kırılma, kırılınlık
İnkısarı hayal - Umusa
İnkısarı hayale uğramak - Umusanmak
İnkisarı ziya - Yalkırı
İnkişaf etmek - Gelişmek, açılmak
İnkıta - Kesilme
İnkıta etmek - Kesilmek
İnkıyad etmek (Tebaiyet) - Bağınmak, başeğmek
İnkıyad ettirmek (Tebaiyet ettirmek) - Uyurmak
İnkıza etmek - Sonalmak
İnsaf, nisfet - Ekit
İnsaf etmek - Ekitmek
İnsan - İnsan
İnsanî - İnsel
İnsibab etmek - Dökülmek
İnsidad etmek - Tıkanmak, kapanmak
İnsilâh etmek - Soyunmak, yüzülmek
İnsiyaki - İçgüdel
İnşa etmek - Yapmak
Bina etmek - Kurmak, yapmak
İnşia etmek - Şavmak (Bak: Eşia)
İnşiab (Teşaub) etmek - Dallanmak, kolsalmak
Şube - Kol
İnşikak etmek - Yarılmak, çatlamak, ikiye ayrılmak
İnşirah - Ferahlık, iç açılma
İntaç etmek - Sonuçlamak, bitirmek, sebeb olmak
İntak etmek - Söyletmek, dile getirmek
İntaş etmek - Çimlenmek, yeşermek
İntiba - Duyuş (Bak: his) iz
İntibak etmek - Uymak
İntifa - Sönme
İntifa - Faydalanma, asığlanma
İntihab - Seçi, seçme, seçim
İntihab etmek - Seçmek
Müntahab - Seçken
Müntahib - Seçmen
İntihar - Ölünç
İntihar etmek - Ölünmek, kendini öldürmek
Müntehir - Ölnük
intikal - Geçme
intikal - Anlayış, varış
intikam - Öç
intikam almak - Öcalmak
intikamcû - Öçgüder
intisab etmek - Kapılanmak
intisab etmek - Yamanmak, girmek
intişar etmek - Yayılmak, çıkmak
intizam - Düzenlik
intizar etmek - Beklemek, gözlemek
inzıbat (Zaptür) tap- Yasa
inzımam etmek - Katılmak
inzivagâh - Çekilge
ibka etmek - Bırakmak, alakoymak
ipka kalan - Dönek
ipka kalmak - Dönmek, kalmak
iptal etmek - Çürütmek
iptidaî - Ham
iptidaî - ilkel
iptilâ - Düşkünlük
Müptelâ - Düşkün
Müptelâ olmak - Düşkün olmak, uğramak, yakalanmak
iptina etmek - Dayanmak
iptisam etmek, tebessüm etmek - Gülümsemek
iptizal - Bayağılaşma
irade (ihtiyar anlamına) - irde
irade (Kudret anlamına) - Enerji
irade etmak - Buyurmak
iradî - irdesel
Gayri iradî - irdes z, irdesizce
iradeli - irdeli, enerjik
iras etme - Vermek
irad - Gelir
irad etmek - Getirmek, vermek
İrşad etmek - erdirmek, uslamak

yedemek, yönemek (bak ikraz)
İrtibat - bağlanım, bağlantı
İrtica - kaytaklık
İrticalen - doğaçtan, tasarsız hazırlanmadan
İrtidad etmek - inanından çıkmak dönmek
irtifa - yükseklik
irtihal - göçüm
irtişa - alımsaklık
isabet - doğruluk, yerindelik yanılmazlık, isabet (T. Kö.)
isabet etmek - düşmek, tutturmak düşgelmek, isabet etmek
isabeti rey (vuzuhu nazar, feraset) yalgörü
isabet ettirmek - düşgetirmek, isabet ettirmek
isal (iblağ) etmek - ulaştırmak
isar etmek - esirgememek, bol bol vermek (bak : bezletmek)
isbat - isbat (T. Kö.)
isga etmek - eslemek, söz dinlemek
isim - isim (T. Kö.), ad
iskân etmek - yurdlandırmak
ismet - arığ
isnad - üsnet
isnad etmek - üsnemek, yasdamak, üstüne almak
israf - israf (T. Kö.)
istib'ad etmek - uraksamak
istibşar etmek - müjde almak
Tebşir etmek - müjdelemek
istical etmek - evemek, çabuk olmak (bak : acele etmek)
isticlâb etmek - getirmek, çekmek
istida (arzuhal) - dilekçe
istidad - anıklık
istidane etmek - borç almak
istidlâl etmek - çıkarmak
istifa - çekilim
istifa etmek - çekilmek
istifayı kusur etmek - suçdilemek
istifade etmek - fayda görmek, asığlanmak
istiğna (bak : gına)
istiğrab etmek - yabansımak (bak garabet)
istiğrak - dalınç
istihale - değişin
istihlâf etmek - yerine geçmek
istihale etmek - değşinmek
istihfaf etmek - hafifsemek
istihkak - hak (bak : hak
istihkar etmek - küçüksemek
istihlâk - yogaltım
istihlâk etmek - yogaltmak
istihsal - üretim
istihsal etmek - üretmek
istihza etmek - alay etmek, eğlenmek
istihzarat - hazırlıklar
istikamet - doğruluk
istikamet (veçhe) - yönet
istikamet almak (teveccüh etmek) yönelmek
istikbal - gelecek
istiklâl - erkinlik
istiknah etmek - derinlemek
istikrah - tiksinti, iğrenme
istikrar - durluk
istiksar etmek - çoğumsamak
istikşaf - açı
istikşaf etmek - açılmak
istilâ - salgın
istilâda bulunmak, müstevli olmak salgın etmek
istilâ etmek - kaplamak basmak
istilâm etmek - ne olduğunu sormak
istilzam etmek - lüzumlaştırmak, gerektirmek
istiman etmek - aman dilemek
istimhal etmek - önel istemek
istimzaç - yoklama
istimzaç etmek - yoklamak
istinad etmek - dayanmak
istinadgâh - dayanç
istinas etmek - alışmak
istinsah etmek - kopye etmek
istintak - sorgu
istintak altına almak - sorguya çekmek
istirahat - rahatlanmak, rahat
istirahat etmek - rahatlanmak dinlenmek
istirham - yalvarı
istirham etmek - yalvarmak, yakarmak
istirkab - çekemezlik
istiskar etmek - azımsamak
istiskal etmek - ağırsamak
istismar etmek - işletmek sömürmek
müstamere - sömürge
istisna - ayra (bak : fark)
istisna etmek - ayramak
istisnai - ayral
istisnaiyet - ayralık
istişare - danış
istişmam etmek - sezinlemek
istitaat, takat - güç
istitale - uzatı
istitar - örtünme
istitrad - arasöz
işar etmek - bildirmek
işaret - im, işaret (T. Kö.)
işaret etmek - göstermek, imlemek, işaret etmek
işgal - tutav, işgal (T. Kö.)
işgal etmek - uğraştırmak, kaplamak, almak, tutmak, elegeçirmek
işgal etmek
işhad etmek - tanıklamak
iştihad etmek - Tanık tutmak
işmizaz - yüz buruşturma
iştial - tutuşma
iştial etmek - tutuşmak
iş'al etmek - tutuşturmak
iştigal etmek - uğraşmak
iştiha - iştah
iştihar etmek - tanınmak
iştikâ etmek - yanılamak, sızlanmak
şikâyet etmek - derdyanmak
şikâyet - yanı, sızılı
iştirâk - ortaklık
iştirâk etmek - ortak olmak ortaklaşmak
iştiyak - göresi
işve - kırıtım
işvebaz - kırıtkan, baylan
itaat - uyrum
itaat etmek - uyurmak, başeğmek
italei lisan - dil uzatım
ithaf etmek - armağanlamak
itham etmek - suçlamak
itibar (bak : reveç) - yalım, kredi (T. Kö)
itibarî - koyma
itibaren - denberi - den başlayarak
itidal - aran, yavaşma sinem, ılım
itidal kesbetmek - yavaşımak, yumuşamak, ılımak
mutedil - orta ılıman, sinemli
itikâl - aşınma
itilâf - anlaşma, uyuşma
ademi itilâf - uyuşmazlık, anla-

şamazlık
itimad - güven
itimad etmek - güvenmek
itiraf - itiraf (T. Kö.)
itiraz - itiraz (T. Kö.)
itizar etmek - özür dilemek
özür (mazeret) - özür (T. Kö.)
itiyat - alışkanlık
itina - özen
itman etmek - tümlemek tamamlamak, bitirmek
itminan - dinizlik
ittifak - bağlaş
ittihad - birlik, birleşme
ittisal etmek - bitişmek
ityan etmek (serdetmek) - getirmek
iva etmek - barındırmak
ivaz, taviz - değişit
ivicaç - büksülme
izah - izah (T. Kö.)
izale etmek - gidermek
izam etmek - büyüksemek
iz'an izen, izan
izaz etmek - ağırlamak
izdiham - kalabalık
izdivaç - evlenme
izzeti nefis (haysiyet) - onur
Şeref - şeref (T. Kö.)
izhar etmek - göstermek, açığa vermek, izhar etmek (T. Kö.)
izin - izin
iztirap - göynü
istizan etmek - izin istemek

J

Jale - çiğ
Jandarma - jandarma
Jenk - pas
Jiyan - azgın, kükremiş
Jülide - dağınık (saç) karışık

K

Kadem - ayak
Kademe - basamak
Kabahat - kabahat (T. Kö.)
Kabih - çirkin
Kubh - çirkinlik
Kabil - olabilir. (bak: mümkün) (umumiyetle bilmek fiiliyle tasrif edilir)
Kabil (makule) - gibi, çeşit, türlü, cins
Kabil (makule) - kategori (terim)
Kabiliyet - yetenek
Kabiliyet (istidad anlamına) - anık lık
Kabiliyeti intiba sahibi - duyuşlu (bak: his)
Kabiliyeti inhilal - ergenlik (bak: hali)
Kabili tahkik - gerçinlenebilir (bak hakikat)
Kabili tahakkuk - gerçeklenebilir (bak: hakikat)
Kabil inhira - bükülür (bak: gayrikabili inhira)
Kabibili inhilal - erir (bak: hall)
Kabili inhilal maddeler - erirler (bak: inhilal)
Kabili hazf - kaldırabilir (bak: hazf)
Kabili afiv - bağışlanır, bağışlanabilir
Kabili ekil - yenebilir
Kabili izale - giderilebilir
Kabili itiraz - söz götürür
Gayri kabili itiraz - söz götürmez
Kabile - obe
Kabile - oymak
Kabl - önce
Makabl - önceki, geçen
Mabaad - sonra, sonraki
Kabr - kabir (T. Kö.)
Kabul - kabul
Tavsib - onam
Tavsib etmek - onamak
Kâbus - karabasan
Kabza - sab, tutak
Kabzetmek - almak
Kaddü kamet - boybos
Kader (Mukadderat anlamına - kader (T. Kö) keskil
Tali - tali, sur (T. Kö.)
Kadid - kurada, iskelet
Kadih, seb. şetm - sövgü sövme
Zem - yergi, yerme
Zemmü kadih - yergi ve sövgü
Kadim - byrı
Kıdem - öncelik, bayrılık
Kıdemli - yümlü, uğurlu
Kudema - eskiler
Kadir, zikudret - erkmen
Kudret - erk
Kadr - değer
Kadirdan, kadirşinas - değerbilir
Kadirnaşinas - değerbilmez
Kâfi - yeter
Kaffe - hepisi, bütün, tükeli
Gayrikâfi - yetmez
Kifayet - yetirlik
Ademi kifayet - yetmezlik
Kifayetli, ehliyetli - yetkil
Kafile - katar, takım
Kâhil - kırçıl
Kâhin - baksı, ırkıl, baknı, talcı, bakıcı
Kahkarî - ardın ardın, gerisin geri
Kahr - kağır (kırkızca)
Kahraman – kağırman (yakutca ilâh anlamına), alb
Kaht - kıtlık
Kair - dip
Kaide - kural
Kaide - taban
Kaide - duraç (heyet için)
Kail olmak - (bak: razı olmak)
Kaim - dik
Kaim - ayakta
Kaimen - dikine

İlân ve Abone

Matbaa ve gazeteye ait işleri çin Matbaa Müdürlüğüne müracaat edilir.

GAZETENİN SENELİĞİ

Çorum için 175 kuruş
Köyler « 100 «
Dışarı « 200 «

Gazetenin Altı aylığı

Çorum için - 90 -kuruş
Dışarı » - 110 - »

İlânın satırı - 10 - kuruş
Günü geçen gazete - 5 - «
Haftası « « - 25 - «

Çorum Belediye Başkanlığından

Çorum Belediyesince 2 - 411 numaralı mezbeha yapı nizamnanesi hükümleri dairesinde yeniden fennî bir mezbeha yaptırılacağından mevcut plân fennî şartname keşifname ve eksiltme şartnamesi mucibince işbu inşaat ve tesisatın icrası açık usul ile eksiltmiy ekonulmuştur.

1 - Eksiltme 4 mayıs 935 cumartesi günü saat 16 da Belediye dairesinde yapılacak en muvafık fiat veren talibe iş ihale edilecektir.

2 - Keşif bedeli 5498 lira 44 kuruştur muvakkat teminat mikdarı 526 liradır muvakkat teminat olarak nakit, hükûmetçe tanınmış bankalardan alınacak teminat mektupları, dahilî istikraz ergani demir yolları istikrazı ve bu vasıtalardaki millî esham ve tahvilat kabul edilirr.

3 - Eksiltmeye gireceklerin ticaret odasında kayitli bulunduklarına dair vesika göstermeleri şartdı.

4 - Eksiltme şartnamesi, plan keşifname ve mukavelename örnekleri istiyenlere Belediye dairesince bedelsiz olarak verilir bu evrakı görmek ve fazla izahat almak istiyenlerin Belediyeye ve rüsumat dairesine müracaatları ilân olunur. 1 - 2

Osmancık İcra Dairesinden

Osmancığın hanefi köyünden Dizdar Mustafa oğlu Mehmede on madeni lira ve masrafa borçlu o köyden koca Bekir oğlu Hüseyin kızı güllistanın işbu borcu için hacz edilib paraya çevrilmesine karar verilen hanefi köyünde doğusu şişli oğlu Mehmet ve dere batısı koca Bekir oğlu Osman kıblesi bağ yolu kıble arkası mezarlık ile mahdud 35 karık bağ ve bir ceviz, armut agacı var.

Bağ ve yarım dönüm tarladaki üçde bir hissesi açık artırma ile satılmakdadır. Artırma şartnemesi 27 - Nisan - 935 tarihinden itibaren herkes tarafından görülebilir işbu gayri menkul üzerinde hakları faiz ve masrafa dair iddiaları olanların ilân tarihinden 20 gün içinde icra dairesine bildirmeleri lazımdır aksi halde hakları tapu sicillerile sabit olmadıkça paylaşmadan mahrum bırakılacakları ve satışın 16 - Mayis - 935 perşembe günü saat 14 den 16 ya kadar Osmancık İcra dairesinde yapılacağı eğer o gün talib zuhur etmez ve sürülen pey kıymeti muhammenesi olan 100 liranın yüzde 75 ni bulmazsa ikinci artırma 30 - Mayis - 935 Perşembe günü aynı saatde yapılacağı ilân olunur.

Mecidözü askerlik şubesi reisliğinden

500 Lira bedeli keşifli Mecidözü askerlik şubesinde tamir işi vardır. Şartnamede açıkca yazılı olduğu üzere kârgir binanın çatlamış divarlarının sıvası için kireç ve bir kısım mahallerin kapadılması ve döşenmesi için çimento ve badana ve pencere kasası tebdili ve çerçeve ikmal ve tamiri gibi tahta işlerinden ibarettir. Şartname ve proje üç kuruş mukabilinde Mecidözü askerlik şubesinden alınacakdır. Alış açık indirme suretile talibine ihale olunacakdır. Açık artırma müddeti 15 gündür bu müddet 17 - 4 - 935 den başlıyarak 1- mayıs- 935 çarşamba günü saat 4, 50 de bitecektir. muvakkat teminat mikdarı bedeli keşfin yüzde yedi buçuğu olup istekliler hüviyet cüzdanlarile komisyona müracaat edeceklerdir. Talip olanların eksiltmeye iştirakları için Mecidözü askerlik şubesinde müteşekkil komisyona müracaat etmeleri lazımdır.

1 - 2

Çorum Sulh Hukuk Hakimliğinden

Müddei Gülâbibey mahallesinden Mavral oğullarından Osman oğlu Hüseyin.

Gülâbibey mahallesinden Nuri karısı Hatice ve rüfekasının açtığı mahalledeki hane ve kuyumculardaki dükkân, Çukuravlağında bağ ve yukarı Eskekinde dört kıt'a bağ izalei şuyu dava için 20-5-935 tarihinde saat 9 da hazır bulunmanız lüzumu ilânen tebliğ olunur.

Çorum Sulh hukuk hakimliğinden

Yavru turna mahallesinden Kereb karısı Camilili Türkmen Mehmet kızı Hanımı :

Kocanız Kerebin aleyhinizde açtığı sulh teşebbüsü davası için 12 - 5 - 935 tarih pazar günü saat 9 da mahkemeye gelmeniz lüzumu ilânen tebliğ olunur.

Çorum icra memurluğundan

Çorumda Abdurrezzak ve mansur oğlu Fahriye borçlu Gökgöz oğlu Kadirin Ayarık ve Çoraklık mevkiindeki bağlarının satış ve ihalesi 21 - 5 - 935 tarihine müsadif salı günü saat 15 buçuğu talık ve emri ihalenin o gün ve o saatde icra olunacağı ilân olunur.

— *Vilâyet Basınevi* —

KURULUŞ TARİHİ : 1921

İDARE YERİ

Azapsokağında vilâyet matbaası

ÇORUM

— Çarşamba günleri çıkar vilâyet gazetesi —

YIL: 13 — No. 761

ÇARŞAMBA

1 - Mayıs - 1935
Nushası - 3 - kuruştur.

Çorum eski belgileri koruma ve araştırma kurumu

Yazan : Kurum genel yazganı okutan Rifat Arıncı

Bir soysallığın yaşayış ve ilerileyişi ancak ulusal ötküncünün (1) derinliğine ve insanlığa yapmış olduğu yardımlara bağlıdır.

Türk ötküncü tam kırk bin yıllık geçmişe doğru aydınlıkla derinleşir ve beş kıtag (2) üzerinde yayılır.

Bu yayılış ve derinleşiş ötkünç bilimi bakımından o kadar orüjinaldır ki; bu orüjinallığı ile Türk ulusu o bir uluslardan ötküncsel bir bilimle ayrılır.

Acunun hangi noktasında olursanız olunuz; hiç şüphe etmeden elinize bir balta alarak olduğunuz yeri kazınız. Bir arkeolog gözile kazdığınız toprak katlarını birer birer gözden geçiriniz; söz gelimi, Amerikadasınız ; birinci katta göçmen Amerikalıların izler (3) lerini bulursunuz. İkinci, üçüncü katlara ininiz, yerli kırmızıların eski çağlardaki varlıklarına rastlarsınız. Daha bir kaç kat aşağı ininiz; orada 20 bin yıllık Orta Asyalı bir Türk soysallığının izlerini görerek parmağınızı ısırırsınız .



Çorum eski belgileri koruma ve araştırma kurumu Koruyucu Başkanı İlbayımız Bay Arif Aykaç

Asyaya gelince; böyle değildir..

Orta Asya yalnız 40 bin yıllık bir soysallığın kalın ve göz kamaş-

Sonu beşinci sayfada

23 - 4 - 1935 sabahı iskilbde

Yapılan genel kutlamadan önce okulumuzda yapılan kutlamada

Md. Ş. Doğan Kutayın söylevi

Çocuklar :

Işıklı bir günün yaldır yaldır yanan sabahı içinde gönüllerinizin sevinçle kaynadığını, coştuğunu görüyorum. Bu coşkunluk iki büyük kaynaktan aldığı kanatla geniş ufuklara doğru yayılıyor.

Kaynaklardan birisi 15 yıl önce Türk dünyasının büyük bir devrimin başına geçtiği gün, 23 Nisan 1920 dir. O gün, Türkün zafer kartalına Ankarada ulus saylavlarının omuzlarını ve başlarını tak yaparak o kartalın zaferden zafere koşmasını yaratmak için gönüllerini ve güçlerini birleştirdikleri gündür. O birlikten büyük bir güc doğdu. Zulmün eli kesildi. Zalimlerin başı uçuruldu. Yur-

Sonu beşinci sayfada

Telgraf Haberleri

Ankara : 29 (A. A.) - İcra Vekilleri heyeti bu gün Başbakan İsmet İnönünün reisliğinde toplanarak muhtelif işler üzerinde görüşmelerde bulunmuş ve bu işlere ait kararlar vermiştir.

Denizli : 29 (A. A) - Dün saat 9 buçukta uzunca yer sarsıntısı olmuştur. Yıkıntı yoktur.

Ankara : 29 (A. A.) - 935 Umum nünuf sayımı Hazırlıkları her tarafta hararetle devam etmektedir. Son iki hafta zarfında istatistik umum müdürlüğü Ankara Çankırı ve Eskişehir vilâyetleri dahilinde numarataj teftişi yaptırmıştır. Diğer taraftan Başvekil İsmet İnönü vilâyetlere verdiği bir emirle sayım hazırlıklarının ve bilhassa nümarataj işlerinin ehemmiyetle takip edilmesi lüzumunu tebarüz ettirdikten sonra sayım işinin muvaffakiyetle başarılmasının memlekete temin edeceği faydalar kadar idare makinesinin kabiliyet ve kudretini ifade edeceğini bildirmiştir. Yine bu tamimde Başvekil İsmet İnönü sayım hakkında istatistik umum müdürlüğünden verilecek talimat ve emirlerin önemle takibi bütün idare reislerinden istenmiştir.

Londra : 29 (A. A.) - Royter ajansının istihbaratına göre 12 deniz altı gemisinin tezgâh kunulması hükûmetce emredilmiştir.

Şarımızda

Belediye faaliyetleri

Belediyemiz nisan ayı adî toplantısını bitirmiş ve 84612 liralık denkleşmiş bütçesini onaylamıştır.

Yakında bütün şehir şebekesi temamlanacak olan fennî sudan her kimsenin kendi evine ve kurumlara yapılması ve saatinin kurulması harç ve masrafı kendileri tarafından verilmek üzere metre mikabı on kuruş hesabile su verilmesine ve gayri fennî sulardan yine hususî hane, bağ ve bağçeler için su isteyenlere Belediye encümeninin 200 - 300 lira arasında takdir edeceği bedelle bir masuralık suyun hakkı intifaı verilmesine karar vermiştir.

Belediyemiz 935 senesi içinde kırk küsûr bin liralık elektirik tesisatının bitirmek üzere 34550 liralık bir kısmı müteahhidine ihale etmiş mütebakisini münaka - saya vaz etmiştir.

Şarımız su dağıtma yollarının bitirilmesi için celb ettiği 17000 liralık çelik boruların yakında döşenmesine başlanacaktır. 5500 lira keşifli fennî mezbaha inşası müteahhidine ihale edilmek için çalışılmaktadır.

Çocuk yedi günü nasıl geçti?

Çocuk yedi günü geçen yıllara göre bu yıl biraz daha alakalı olmuşdur. Geçen nushamızda yazdığımız gibi ikinci günü akşamı Halkevi güzel sanatlar şubesi tarafından ev salonunda çok istifadeli bir konser verilmiştir. Konser üstad Bay Necmettin Rifat tarafından idare edilmekte idi. Salon kapılarına kadar gençlerle dolmuştu. On beş parçalık saz takımı yüksek başarışla güzel parçalar çaldı. Üçüncü günü Halkevi içtimai yardım şubesi tarafından onbeş mektebli kimsesiz çocuk hastanede sünnet ettirildi ve birer takım elbise geydirildi. Halkevi alanında mahfeler kurularak çocuklar parasız eğlenceler yabdılar.

Yapılan tezahurat biraz daha geniş ve alâkalı olabilirdi, yurdun ve ülkünün geleceğini koruyacak yavruların bizden beklediği yardım ve tezahürat biraz daha el birliği ile yapılması icabeden soysal bir hareket olmalı idi. Mamafih önümüzdeki yılda daha zengin ve alakalı program ile hareket ederek daha canlı işler yapılacağı ümidi ile müteselliyiz.

Yeni kurum

Çorum eski belgiler araştırma ve koruma genel yazganlığından bildirildiğine göre merkez idare heyeti şu suretle kurulmuştur.

1 -	İlbayımız Bay Arif Aykaç	Koruyucu başkan
2 -	Kültür Direkörü Bay mahmut Koçak	Üye
3 -	Belediye başkanı Pertev Kerman	»
4 -	İlk tedrisat müfettişi Bay Nuri Sert oğlu	»
5 -	» » » Ziya Gürel	»
6 -	Tombuş oğlu Bay Nazmı	Başkan
7 -	Baş mühendis Bay Nusrat	Üye
8 -	matbaa müdürü Bay mustafa Çöplu	»
9 -	Orta mekteb tarih coğrafya okutanı	»
10 -	Okutan Rifat Rami Arıncı	Genel yazgan
11 -	Kütüphane memuru Bay Eşref	Üye
12 -	Kadife oğlu Bay Salim	»

Osmanlıcadan Türkçeye Karşılıklar Kılavuzu

Kaimen - ayakta
Kaimen (bak: amudi) – dikel
Kâin - bulunan, olan
Kâinat - evren (bak: âlem), kâinat (T Kö.)
Kâkül - perçem
Kalb - kalb (T. Kö.)
Kalbetmak - çevirmek (bak: tahvil, tebdil)
Kale - kale
Kalem - kalem (T Kö.)
Kalıp - kalıp
Kamer - ay
Kameriye - çardak
Senei kameriye - ayyıl
Senei şemsiye günyıl
Kamet - boy
Kameti mevzun sahibi - taylan
Kâmil – olgun, erişkin
Kâmilen - büsbütün, hep birden
Kamus - kamus
Kân - kaynak, ocak
Kanaat - kanağat
Kanal - ark (bak: cedvel)
Kani - kanığ
Kanun - kanun
Kâr - iş, kazanç
Kârazma, Kârazmûke işanlar, işbilen
Kâraşina, kârdan, kâragâh, kârdide, kârgüzer - işbecerir
Karabet - hısımlık
Karar - karar (T. Kö.)
Karha - yara
Kari - okur
Karib - yakın
Kariben - yakında
Karibi hakikat - hakikatsı (bak: hakikat)
Karin - daş, deş, yakın
Karine - imkanıt
Karn - kurun, çağ
Kasaba - kent, (teşrih manâsı terim koluna bırakılmışdır)
Karye - köy
Kasavet - tasa (bak: gussa)
Kasem - ant
Kasretmek - kısmak, kısaltmak
Kasrı basar - kısa görü (tıb manası terim koluna bırakılmışdır)
Kasîr - bodur, kısa
Kasıt, sâi - ulak
Kassam - bölücü
Kasd - kurma
Kasdetmek - kurmak
Suikasd - kıyınç
Kâşane - köşk
Kâşki – nolaydı
Kat' etmek – kesmek
Kat'i alâka etmek - elçekmek, el-yumak, ilişik kesmek
Kat'i mesafe - yol alma
Kat'i merahil - ilerleme, yoldürme
Kuttaı tarık - yolkesen
Kat'î - kesin
Kat'iyyen - asla, üzkes, cüda
Kat'ileştirmek - kesinleştirmek (bak: hakikat)
Katl - ölüt
Katletmek – öldürmek
Katıl - ölütçü, öldüren, kanlı
Katliâm - kırım
Katre - damla
Kavî - kuvvetli, zorlu
Kavim (millet anlamına) - ulus
Kavs - kavis (kavus - kemer:
Kay - kusu
Kayh - irin
Kaymakam (askerlikte - yarbay
Kayd - bağ
Kayd (bak: ihtimam) – Kayıd
Kayd - yazma, geçirme
Kaza - kaza aslı kada
Kaza – ilçe
Vilâyet - İl
Nahiye - kamun
Vali - ilbay
Kaymakam - ilçebay
Nahiye müdürü - kamunbay
Müfettiş - ispekter
Müfettişlik - ispekterlik
Müfettişi umumilik - genel ispekterlik
Teftiş - teftiş (T. kö.)
Kâzib - yalân, yalancı, aldaç
Kizb - yalan
Kebed - karaciğer
Kebir - büyük
Keder – keder (T. kö.)
Keenne - sanki, sanasın ki
Kefalet - kefillik
Kefalet akçası - tutak
Kefil - kefil (T. kö.)
Kefaret - arınma
Keffiyed etmek - elçekmek, çekilmek
Kehf - kovuk, mağara
Kehkeşan – gökdere, yola
Kelâl (bak: hüzün - usanç
Kelime – kelime (T. kö.)
Kem - kötü, az
Kemakân - eskisi gibi olduğu gibi
Kemend – boğuluk
Kemîn - pusu
Kemiyet - nicelik, kemiyet (T kö.)
Keyfiyet - nitelik, keyfiyet (T.kö.)
Kenar - kenar (T. kö.)
Kerem – kayra
Keremkâr - selek
Kerhen - istemiyerek, gönülsüz, tiksinerek
Tav'an - istiyerek, gönülden
Tav'an ve kerhen - ister istemez istiyerek istemiyerek
Kerih - iğrenç, tiksindirici
Kerime - kız
Kerre - kere
Kesafet - sıklık, koyuluk
Kesif - sık, koyu
Tekâsüf etmek – sıklaşmak, toplanmak
Teksif etmek - sıklaştırmak, koyulaştırmak, toplanmak
Kesad - sürümsüzlük, durgunluk
Kesbetmek - edinmek, kazanmak
Kesbi nezaket etmek - nazikleşmek
Kesbi sükûnet etmek - sakinleşmek
Kesbi suubet etmek - zorlaşmak, güçleşmek
Kisb - edinç
Kisbükâr - iş güç, kazanç
Kisbi - edinsel
Kesir - kesir (kesmekden)
Kesretmek - kırmrk
Küsurat - kesirler
Kesel - kesilme, gevşeklik, kesel
Keşfetmek (bak: icad) - açınlamak
Keşf - açın (bak: iğcad)
Kâşif - açan
Keşide etmek - çekmek
Ketmetmek - gizlemek
Ketûm - ağzı pek, ağzı sıkı, gizer
Ketûmiyet - gizerlik
Key - key, yakma, dağlama
Keyetmek - dağlamak, köymek
Keyf - keyf (T. Kö.)
Keyfî (bak. indî) - keyfiğ, kendiz
Keza - böyle, böylece, bunun gibi, da, dahi, yine
Kezalik - bunun gibi, yine, öylece, idem
Kıdemli yüzbaşı - önyüzbaşı
Kıhf - kafatası
Kılâde - boyunluk
Kılükal - dedikodu
Kıraat - okuma, lektür
Kıraat etmek - okumak, laktırmak, laksıymak
Kıraat kitabı - okuv
Kısım - kısım
Kısmet - kısmet
Kıtas - ölçek
Kışr - kabuk
Kıt'a - bölge, kıtağ (T. Kö.) büyüklük, iriklik (bak: cesamet)
Kıtâl - öldürüm
Mukatele - öldürüşme
Kıvam - tav
Kıyafet - kıyafet (T. Kö.)
Kıyam - ayaklanma
Kıyam etmek - ayağa kalkmak, ayaklanmak, kalkışmak
Kıymet - değer, kıymet (T. Kö.)
Kibar - kibar
Kibr - kibir
Kifâfi nefs - duyumluk
Kıls - kireç, kireç, taşı
Kilye - böbrek
Kin - kin (T. Kö.)
Kisve - geysi
Kişver - ülke
Kitab - kitap
Kitâbe - yazıt
Kolordu kumandanı (ferik) - korgeneral
Kolordu kumandanı - korkomutan
Kolordu erkanıharbiyesi - - kor kumay
Kongre - kurultay
Kontör, muaddid - sayaç
Köhne - eski, eski püskü
Kroki - taslak
Kubbe - kubbe, kümbet
Kudsî - kutsal
Kumandan - komutan
Kumanda - komut, komuta
Kur'a - kurğa
Kurb - yakın, yan
Kurban - sunam
Kurretülayn - göz bebeği
Kurs - kurs (T. Kö)
Kusur - kusur (T. Kö.)
Kuvvet - kuvvet (T. Kö)
Kuvvei inbatiye - bitelge
Kuvvei muharrike (bak: hareket) - işletge
Küçük zabit - erbaş
Küfretmek - sövmek
Küfürbaz - sövgen
Küfüv - dendeş
Külfet - yük, ağırlık
Kül - tüm, bütün, hepsi, kül
Küllî - tümel, külliğ
Külliyet - tümlük, külliyet
Künh - öz, kök, künüğ
Künye - soyadı, künye
Küre - küre (T. Kö.)
Küreyve - kürecik, yuvacık, küreyce, küreyve
Kürsi - kürsü (T. Kö.)
Küspe - posa, tortu, küspe
Küstah - küstah
Küşa - açan
Küşad - açım, küşat
Küşayiş - açıklık, ferahlık
Kütah - kısa
Kütle - yığın, kütle
Kütübhane - kitabsaray
Kütübhane - kitablık (ev eşya)
Kütübhane - kitabev
Kütübhane (evde ayrılan kısım) - kitap odası, kitap salonu
Hastahane - hastayurdu
Eczahane - emget

L

Lâ - sız (sonek) dış (önek)
Lâlettayin - gelişi güzel, kim olursa, ne olursa
Lâakal - en az, en azdan, hiç olmazsa
Lâcerem (bak: şübhesiz) - besbelli
Lâmekân - ornusuz, yersiz
Lâahlâkî - dışahlâksal
Lâdinî - dışdinsel
Lâyemut - kalız, ölmez
Lâyüfna - yokolmaz
Lâyenkatı - ara vermeksizin, aralıksız, ardı arası kesilmeden, bidüziye, boyunca, aramsız
Lâyetecezza - bölünmez
Lâyuad - sayılmaz, sayısz
Lâyuhti - yanılmaz
Lâyutak - çekilmez, dayanılmaz
Lâyüsel - sorgusuz, sorulmaz
Lâbis - giyen, giymiş
Lâf - lâf (yakutça)
Lâfz - lâfız T. Kö.)
Lâğar - cılız
Lâğv - kaldırma, kaldırılma
Lâğvetmek - kaldırmak
Lâkin - şimdilik (sabık karşılığı) ulaşık
Lâhika - ek
Lâhikai mütekaddime - önek
Lâhikai müteehhire - sonek
Lâhik olmak - ulanmak, yetmek
Lâhime - etçil
Lâhn - ağız (müzik terimi), lahin
Lâhd - koytak, lahit
Lemha - kıpma, lahza
Lâkayd - aldırışsız, kayitsız
Lâkin - ar k, yalnız, fakat
Lâl (epkem) - ebsem
Lâl - al
Lâmise - dokunam
Lâne - yuva
Lânet - ilenç

Lâtif - hoş, gökçen
Lâtife - şaka
Lâubali - saygısız, senlibenli
Lâyık - yaraşık, yaraşır, değimli, layık (T. Kö.)
Liyakat (bak: ehliyet) - yararlık, değim
Leb - dudak
Lebaleb - ağızağıza, silme
Ledettahkik gerçinlendikte
Leffetmek - dürmek, sarmak
Leh - yana
Lehlar - yanat
Lehinde söylemek - iyiliğine söylemek
Lehte olmak - yana olmak
Lehçe - diyelek, lehçe (T. Kö.)
Lehib - alev
Leim - alçak
Lem'a - şevle, parıltı
Lemean etmek - parıldamak
Lemsetmek - dokunmak, ellemek
Len - aksak, topal
Lerze, lerziş - titreme, titreyiş
Levazım - gereç, yaral
Levend - boysan, levent
Levha - yazı, yaprak, tabelâ
Levmetmek - kınamak
Levn - renk
Levs - pislik
Leylî - yatılı
Leyyin - yumuşak
Lezzet - tad
Lider - önder
Lifafe - sargı
Liste - çizelge
Liva - bayrak, sancak
Liva (süel terim) - tuğay
Liva kumandanı - tuğkomutan
Liva kumandanı (mirliva) - tuğgeneral
Liva kumandanı (miralay) - tuğbay
Lihye - sakal
Lisan (zeban) - dil, lisan (T. Kö)
Lugaz - bilmece, lugaz
Lûtî - kayra
Lûtf - kayrı
Lutfetmek - kayramak
Lûub - oyun, eğlence
Lüb - öz, lüb (T. Kö.)
Lücce - engin deniz
Lüknet - kekeleme
Lüzucet - yapışıklık, yapışkanlık
Lüzucetli - yapışkan, ağdalı
Lüzum - lüzum (T. Kö.)

M

Ma (bak: âb) - Su
Mai cari - akarsu
Mai rakit - durgun su
Maa - ile, bile
Maabir - köprüler
Maada - başka
Maalesef, maatteessüf - yazık ki, esefle
Maali - yücelikler
Maaliftihar - kıvançla, onur bilerek övünçle
Maalkerahe - istemiyerek
Maalmemnuniye - seve, seve seve istiye
Maarif - 1 - kültür, 2 - bilimler
Maaş - aylık
Maaziyadetin - artığıyle, çok çok den daha çok
Mabât - arka, öte, sonra
Mabadı var - arkası var sonrası var
Maber - Geçit
Mabeyn - ara, aralık
Mabihiliftihar - övünek
Mabud - 1 - tapacak (en genel anlamında)
2 - Yaradan (halik anlamına)
3 - Tanrı (allah anlamına)
4 - Ogan (kadiri mutlak anlamına
5 - İdi (rab anlamına)
6 - Kuday (huda anlamına)
7 - Çalap
Mabud - allah (müslümanlık mabudu allah
Mabud - yahuva (yahudilik mabudu
Mabud (esatir mabudu anlamına) ilâh
Mabude - tanriçe
Mabud (sanem) - put, idol
Ulûhiyet - tanrılık
İlâhî - tanrısal
Mülhid - tanrısız
İlhad - tanrısızlık
Telih etmek - Tanrısamak
Telih - tanrılaştırma
Macera, sergüzeşt - serüven
Madame - oldukça
Mademki - de da
Madde - madde (T. Kö.)
Maddî - maddiğ
Madelet (bak: adalet)
Mâden - mağden
Mader, valide - anne, ana
Madrub (mazrub) - dögülmüş, damgalanmış
Madud - sayılı
Madum - yok
Madun - ast
Mafevk - üst
Mafsal - oynak, oynak yeri
Mafilbal - gönüldeki
Mafizzamir - kalpdeki
Mafüv - bağışlı, bağışlanmış
Magara - kevuk, magara
Mağbun - aldanık
Mağbut - imrence
Mağdur, mazlum - haksızlığa uğrayan, kayıt
Mağfiret etmek - yarlığamak
Mağlûb - yenik, yenilen
Mağlûbiyet - yenilme, yenilim
Mağmum - kapanık, sıkıntılı, üzgün, gamlı
Mağrib - batı
Mağruk (bak: gark) - batmış boğulmuş, batık
Mağrur - gururlu (bak: gurur)
Mağrur olmak - gururlanmak
Mağsub - kapık (bak: gasb)
Mağşuş - karışık
Mağz - beyin
Mah - ay
Mahabet - aybarlık
Mahal - yer
Mahalle - uram
Mahallî, mevzii - yersel
Mahalli tahaffuz - korunak
Maharet - becerik, uzel
Mahasin - güzellikler, gökçelikler
Mahbes (bak: hapishane) hapsevi
Mahbub, mahbube - sevğili, yavuklu
Mahbus (bak hapis) - kapsık
Mahcub (bak: hicab - utangaç
Mahcub etmek - utandırmak
Mahcubiyet - sıkılganlık, utangaçlık
Mahcub olmak - utanmak
Mardud - buçlu, sayılı, sınırlı çevrilmiş, dar
Mahdudülfikir - darkafalı
Mahdum - oğul
Mahfaza - kutu, saklak kab
Mahfi (bak: hafi) - gizli
Mahfil - 1 - derge, 2 klub, 3 (bak muhit)
Mahfuz - saklı
Mahir - becerikli, uz uzelli
Mahiyet - nelik, içyüz
Mahkeme hak yeri
Mahkûke, kitabe - kazıt
Mahkûm - kasanık
Mahkûm - kölemen
Mahkûm etmek - kasamak
Mahkûmiyet - kasınlık
Mahkûmiyet, esaret - kölelik
Mahkûm olmak (hüküm giymek) kasanmak
Mahlûk (bak halk) - yaratık
Mahlûl - erimiş eril
Mahlût - katışık, (bak halis)
Mahmi (bak himaye) - korunuk
Mahmul - yüklü
Mahmur - baygın, süzgün
Mahreç - çıkıt sürüt
Mahrek - yörüncü, yürüncü, dönge
Mahrem - özdeş, içli dışlı, gizli
Mahremane - gizli olarak
Mahremi esrar, mahremi râz - gizdeş
Mahremiyet - içli, dışlılık özdeşlik, gizlilik
Mahrukat - yakacak
Mahrum - yoksun
Mahrum etmek - yoksundurmak
Mahrumiyet husran - yoksunma, yoksuntu
Mahrum olmak - yoksunmak
Mahsuben - tuta
Mahsub etmek - saymak, tutmak
Mahsul - ürün
Mahsuldar - verimli, bitek
Mahsuldar olmıyan - verimsiz
Mahsuldarlık - verimlilik
Mahsur - kuşanık, kuşatılmış
Mahsus, hâs - özgü
Mahsus - sezilmiş, duyulmuş
Mahsûs ve namahsus - belli belirsiz
Mahsûs surette - duyulurcasına
Mahşer, izdiham - yığılım
Mahuf, mehip - korkunç
Mahv - yokolma
Mahvetmek - bitirmek, kületmek yoketmek
Mahviyet - silginlik, alçak gönüllülük
Mahvolmak - bitmek, külolmak, yokolmak
Mahz - salt, som
Mhza - yalnız, ancak
Mahzen - kav
Mahzuf - çıkarılmış, kaldırılmış
Mahzur - çekinecek sakınca
Mahzuz olmak - hazlanmak
Maide - sofra
Mail - eğik
Maili inhidam (müşrifi harab) - yıkılmak üzere yıkkın
Maişet - geçim
Medarı maişet - geçinecek
Maiyet - süder
Maiyetinde - yanında
Makabl - önce, öncesi
Makale - betke
Makamı memuriyet - orun
Makarrı hükûmet, makarrı idare payıtaht - başşehir
Makar, merkez - başkent
Makarrı vilâyet - İl başkendi
Merkezi kaza - ilçe başkendi
Nahiye merkezi - kamun başkendi
Makbul (bak: muteber)
Makbuz - alıt
Makbuzat - giren (banka terimi)
Maklûb - çevrik, çevrilmiş
Maksad - vargı, erge
Maksem - 1 - böleç, 2 - savak, maslak
Maksud (bak: meram)
Makta - kesit
Maktu - kesme
Maktu ücret - kesenek
Makul - usalır, beğenik
Gayrimakul - usalmaz
Makuliyet - usalma
Makul olmak - usalmak
Makule - türlü, takım, kategori, (terim olarak)
Makûs - ters
Mal - mal (T. Kö.)
Malâmal - dopdolu
Mâlâyanî - boş söz
Malikâne - yetil, malikâne (T. Kö.)
Malûl, alil - iğcil
Malûl gaziler - iğcil savaşçılar
Malûm - öyle, belli, bilinen
Malûm meçhul - bilinen, bilinmeyen
Malûmat - bilgi
Malûmatfüruş - bilgiç
Malûmatlı - bilgin
Malezme - gereç
Maamafih, maazalik, maahaza - Bununla beraber, böyle ise de, böle iken, şu var ki
Mamelek - nesi vars, vrı yoğu
Mamul - yapık, yapığ
Mamur - bayındır
Mânâ - anlam
Mânasız - yavan, boş, anlamsız
Manend - gibi, benzeş
Manevî - tinel
Mani, mania - engel, önge
Menkabe - destan (bak: hikâye)
Mantık - lojik (T. Kö)
Hakim feylesof - filozof
Felsefe - filozofi
Filolog - filolog
Filoloji - filoloji
Hayatiyat - biyoloji
Atikıyat, ilim asri atika - arkeoloji
Mebhasülbeşer - antropoji
Grafoloji - grafoloji
İhtiyat - teoloji
Telgraf - telgraf
Fotoloji - fotoloji
İlmi nücum - astroloji
Nekroloji - nekroloji
Bakteriyoloji - bakteriyoloji
İlmiülarz - jeoloji

Jigantoloji - jigantoloji
Haoloji - haoloji
İpoloji - ipoloji
Manzara, tablo - gorey
Manzara, nezaret - görü
Manzume - dizge
Maraz - hastalık
Marazı müstevli - salgın
Marazı mühliki müstevli - kıran
Mariz - hasta
Mareke - vuruşuk, uruşuk
Marifet - bilgi
Maruf - tanınmış, angın
Maruz kalmak - uğramak
Masal (mesel) - masal (T.Kö.)
Masebak - geçmiş
maske, nikab - yüzlük
maslahat - iş
İcabı maslahat - işin gereği
masraf - harç, saypa
Sarfetmek - saypamak, harcamak
masru, sarfalı - tutaraklı
massetmek - emmek
masum, b.günah - arı, suçsuz
masumiyet - suçsuzluk, arılık
masum - dokunulmaz
masuniyet - dokunulmazlık
maşer (bak: cennet) -ömek
maşrık - doğu
maşuka, maşuk - sevgili
matbaa - baskı, evi basım evi
matbaacı - basan
matbaacılık, tabaat - bası
matbu - basma
matbua - basılı
matbuat - basın
matem (bak: hüzn) - yas
matlab - dilek
matlub - alacak, istek
matmahı nazar - gözdikeği
matuh - bunak
mavera - aşırı, öte
mavi - mavi
mayhoş - ekşimsi
maye - maya
mayi - suyuk
mazannî su - karalı sû
mazbut - derlitoplu
mazeret (bak: itizar) - özür
mazhar, nail - erimiş
mazharı itibar olmak - elüstü tutulmak
mazhariyet, nailiyet - erg
mazhar olmak, nail olmak - ermek
mazi - geçmiş
mazlûm, mağdur - kıyık
mazmun - anlam
maznun - sanık
mazur - özürlü
mebde - baş, başlantı, başlangıç
mebhut olmak, behte uğramak - şaşakalmak
meblâğ, esmanı baliga - tutar
mebus - saylav
mebzul - bol
mebzuliyet - bolluk
mecal (bak: takat
mecburen (bak: cebr) - zorun
mecburî (bak: cebr) - yükümsel
mecburiyet (bak: cebr) - yüküm, zor
mecbur olmak - zorunu duymakı zoru altında kalma, zorunda kalmak
meccanen - parasız, caba
meclis, heyet - kurul
meclûb - tutkun
meclûb olmak - tutulmak
meclûbiyet - tutkunluk
mecma - yığınak
mecmu - top, tümel
mecmua - dergi
mecnun - çılgın, deli
mecra - yatak, akağ
mecruh - yaralı
mecur - kiralık
meczup - sapık, sapıtkan, çalık
mechul - bellisiz, belirsiz, bilinmedik, tanınmamış, bilinmez
mechuliyet - belirsizlik, bilinmezlik, tanınmamışlık
medar (istinadgâh anlamına) - söyke
medar (terim) - döngül
medarı maişet - geçinecek
meddü cezir - yayın çekin
medenî - soysal
medfen - kabir
medfun - gömük
medh (meth) - övgü
medhal - girit
medhar - yığla
medhul - ayıp, ayıplı
medhuşi münhezim, muzmahil - sıngın
medid - uzun, sürekli
medine, belde - site
med'üv - çağrık, çagrılı
medyun - borçlu, vercekli
mefer, mahalli firar - kaçıt
mefharet (bak: iftihar)
mefhum - öklem, kavram
mefkûre - ülkü, ideyel (T. Kö.)
mefkûrevî kılma - ideyelleştirmek
meflûç - kötürüm, inmeli
mefkud - yok, yitik
mefruş - döşeli
mefruşat - döşeme
mefsedet (bak: fesad)
meftun - tutkun
meftun ve meshur olmak - tanısmak
meftur - bezgin, bıkkın
mehabet, heybet - aybat
meharet - uzluk
mehaz - kaynak
mehcur - ayrı, ırak, uzak, bırakılmış, atılmış
mehzuat - alınç, giren (banka terimi)
medfuat - verinç, çıkan (banka terimi)
mehd - beşik
melfuf - dürülü
mehib - aybar
mehtab - ay aydınlığı, ay ışığı, baykır
mekârî - yüket, yük hayvanı
meks - eğlenme
mekteb - okula
mekûlât - yiyecek
mel'abe - oyuncak
melâhat - sevimlilik, güzellik
melâz - sığınak
melbusat - giyecek
melce - sığınak
meleke, rüsuh - yordam, meleke (T. Kö.)
meluf - alışık
mekân - yer
meknuz - gizli, gömülü saklı
mekr (bak hile)
mekşûf - açık
memduh - öğet
memer - geçit, geçek
memen (bak: melâz) sığınak
memlâha - tuzla
memleket - ülke, memleket(T.Kö.)
melmû - dolu
memlûk - karabaş
memnû - yasak
memnun - hoşnud
memul - umulur
memur - işyar
menaat - sarplık
menam – uyku
menba - kaynak
menetmek - yasak etmek, alıkoymak, önüne geçmek, engel olmak
menfa - sürgün
menfi - sürgün
menfaat asığ, çıkar, fayda
menfaatperest - asığcıl
menfez - ağız, düden
menfur, nüstekreh - iğrenç tiksinç
menhus, meş'um - uğursuz
menku – haşlama
menkub - düşmüş
menkûbiyet, nekbet - düşkü
menkul - taşıtlı
mensi - unutulmuş
mensubiyet - soyundan gelme, kapılanmışlık, girmişlik, yamanmışlık
mensucat - dokuma
menşe - çıkağ, köken
menus - ısınık, alışkın
menzil - konak
mephas - sözbaşı
mephut - şaşkın
mepsutan - düzce, düz
mer'a – otla
merak - merak
merkep (rükup'tan) - binit
meram - meram (T. Kö.)
meraret - acılık
merasim - türen
merasim (eşkâl anlamına) şekiller
merbut - bağlı
merbutiyet - bağlılık
mercii aid - başvurak
merd - er
merdane (yeraç adı) - yuvgu
merdümgiriz - yalkız
meremmet (bak: tamir)
mergup, muteber - geçkil
merhale - konak, yüğrüm
merhamet - acıma
merhamet etmek - acımak
merhametli - acır
merhametsiz - acımaz
merhem - sürgüç
merhun - tutuk, tutulu
Rehn - tutu
merkad - türbe (T. Kö.)
merkez - merkez (T. Kö.)
mer'i - yürür
mer'iyet - yürürlük
mermi - atıç
mersa - koy, liman
mersiye - ağıt
mersus - berk
mertebe - aşama
mesadet (bak: saadet)
mesafe - ıraklık
mesaha - ölçüm
mesaha etmek - ölçmek
mesai - iş, çalışma
mesame - gözenek, delçe
mesdud - kapalı
misal - imsel (imselmek' ten)
misal, örnek
meselâ - nitekim, örneği, mesela
mesele - sorum, iş, mesele
meserret - sevinç
meshur - büyülenmiş
mesil, nazir, şebih, müşabih - benzer
mesire - gezek
mesken (bak: hane, ikametgâh- otru, konut
meskenet - uyuntuluk
meskût geçmek - sus geçmek
meslek - ertik
mesmu - 1 - duyuk, 2 - dinlenir
mesned, destek - dayanak
mestur - örtülü
mesul - soruk, soravlı yükümlü
mesuliyet - sorav
mesuliyetli (iş) - soravlı
mesut - mutlu, bahtiyar (bahtiyar)
meşale - ışınak
meşcer, meşcere - ağaçlık
meşkale - iş, iş güç
meşgul etmek - oyalamak
meşgul olmak, iştigal etmek - uğraşmak
meşher - serği
meşhun - dolu
meşhur - ünlü, tanınmış, belgin, angın
meşime - dölyatağı
meşreb - gidiş
meşrubat - içecek
meşrut - şartlı
meş'um, menhus - uğursuz, şum
meşveret - danışım
mesy - yürüme
meta - mal
metanet - pekinlik, berki, direnim sağlamlık
metin - berk, pekin
methetmek - öğmek
metot, usul - yöntem, usul
meva - barınak
meveddet - dostluk
mevaşi - davar
mevç, mevce - dalga
mevcud - olan, var
mevcudiyet - varlık
ademimevcudiyet - yokluk
mevduat, tevdiat - konum
mevhibe - vergi
mev'idi mülâkat - bulcay
mev'iza - öğüt
mevki - yer, orun
mevkii iktidar - erke
mevkif - durak, uğrak
mevkuf - tutak
mevkut - devrel, çağlık
mevlid - doğum yeri
mevsuk - doğru, belgin
mevt - ölüm
mevta - ölü
mevzu - konu
mevzun - tartılı, ölçülü
meyelân, temayül, meyl - eğilim
meyletmek - eğilmek, akınmak
meymenet, yümün - yüm, uğur
meyus, naümit, nevmit - umutsuz

Çorum eski belgileri korum ve araştırma kurumu

Başı birinci sayfada

tırıcı yığın yığın belgilerile doludur. Ön Asya ve Anadolu ise börek katına benzer; bir katı yadırgı ulusların izerleri olsa bile mutlaka o bir katı bir Türk boyunun eşsiz soysallığının olduğu gibi duran izerleridir.

Anadolu mıntakasında bulunan İlbaylığımızda (4) da böyledir. İlbaylığımızda bu güne değin yapılan kazımlarda - gelib geçen uluslardan başka - tam 11 kat soysallık belgilerine rastlarsınız. Bu katlar arasında çok ayrılıklar olmakla beraber toprağın yüzünden yerin dibine doğru şu sırayı takib eder.

1 - Türkiye Cumurluğu.
2 - Osmanlı İmparatorluğu.
3 - Anadolu Selçukluları.
4 - Danişmendliler.
5 - Büyük Selçuk İmparatorluğu.
6 - Romalılar.
7 - Yunanlılar.
8 - İranlılar.
9 - Frikyalılar.
10 - Etiler.
11 - Herodota göre brakısafal Asyalı bir Türk ulusu.

Soysallıklar beşiği olan İlbaylarımızın elbette bu varlığının araştırılması bize düşerdi. Gerçi yıllardanberi Buğazköy ve Hüyükde yadırgı ve yerli Arkeolog uzmanlar çalışıyor ise de onlar yalnız Eti belgilerini araştırmaktadır. Halbuki böyle değerli belgileri özünde tutan bir yurt parçasının bir temelli ötküncünün yazılması gerekirdi. Biz yıllardan beri bu alanda yapayalnız ve sessizce meslekimizdeki yokluk, zorluk ve bin olmazlığa rağmen çalışıyorduk. Bu çalışmamız yüksek ülkülü ve derin görüşlü, İlbaylığımızın her alanında binlerce izerler yaratan sayın İlbayımız Bay Arif Aykaçın gözlerinden uzaklaşmadı. Çok yüksek yardımlarile geçen yıl bazı İlçebaylıklarda (5) araştırmalarımızı daha genişletmiştik. Bu yıl bunu da az gören sayın ilbayımız ilbaylığın olgun elemanlarını başına toplıyarak Halkevi dil tarih edebiyat şubesine bir yardımcı kol olarak geçen ayın ilk günlerinde « Çorum eski belgileri koruma ve araştırma kurumu » adlı bir kurum kurdu ve koruyucu bşkanlığını da üzerine alarak işe başlattı. Kurumun başında böyle bir şefin bulunması bu işin ne kerteye kadar ilerleyeceğini şimdiden kestirebiliriz. Burda bulunmamakla beraber bu güne kadar yalnız çalışışımda bile çok yardımlarını gördüğüm sayın saylavımız Dr. Bay Mustafa Cantekin tercüme işlerinde bizi kulduklandırdığı gibi memleket kütüphanesine 33 cilt pek gereken kitapları göndermek suretile ülkü yoldaşlığını yapmış ve işimizi çok kolaylaştırmıştır. Türkiyede bulunmıyan kitapların taşradan getirilmesinide esirgememiştir.

Aynı zamanda sayın saylavımız bundan böyle Ankara ve İstanbul kütüpanelerinde bulunan her dildeki izerleri araştırarak not göndermek suretile bize yardımda bulunacğını vaid buyurmuşdur.

Konya İlbayı sayın Bay cemal Bardakcı da Çorum ötküncüne ait notlarını göndereceğini isteğimiz üzerine Halkevine bildirmiştir.

mütekait eski kültür bakanlığı müfettişlerinden Bay Ahmet Tevhit de İstanbulda araştırma yapacağını bildirmiştir.

Buğaz köy Kamunbayı (6) Bay Ali Riza ve baş okutan Bay Ekrem kazımlarla bağlılığımızı korumaktadır. Bu yardımlardan güç ve inan alan kurumumuz bu gün 5 şube ve 800 mümessili ile harıl harıl çalışmaktadır. merkezdeki 12 kişilik akademik heyet kurumu idare edecektir. Azbir çağda Çorum ötküncü ile Çorum müzesinin kurulacağına bizim şimdiden inanımızvar.

Çorum ötküncü deyince rast gele bir İlbaylık ötküncü akla gelmemelidir. Zira müstakil Eti soysallığı da bu ötkünçten ciltler dolduracaktır. Yoldaşlara ve yukarıda sayıg ile andığım bilginlerimize başarışlar dilerim.

(1) Ötkünç - Tarih, (2)kıtag - kıt'a (3)İzer - eser, (4) İlbaylığımız - Vilâyetimiz, (5) İlçebay - Kaymakamlık, (6)Kamunbay – Nahiye müdürü

23 - 4 - 1935 SABAHI İSKİLİBDE Yapılan genel kutlamadan önce okulumuzda yapılan kutlamada

Başı birinci sayfada

dun acıları dindirildi ve Türkiye hergün şenliği artan, yaşama gücü yenilenen bir evren oldu. Bu evrende on beş yıldır yapılanlar düşmanların bile beğenmesini ve imrenmesini doğuracak kadar çok ve büyüktür. Dünya galiblerinin bile başını eğecek ve saygısını takındıracak kadar gür ve yüksektir. Bunları size tarih muallimleriniz derslerinde anlattı ve kitaplarınız yazıyor. Siz de her gün temiz gözlerimizin yeni bir doğuşla yepyeni bir dirime ve ışığa çevrildiğini görüyorsunuz.

İkinci kaynak bu günün fısıldadığı büyük yarındır. Bu gün 23 Nisan günü diyor ki: Ben sizinim. Yarinki Türk acunu size dayanacaktır. Bu günki Türklük ülküsünü ve ereğini sizde görüyor. Siz, bu günden daha geniş bir evren yaratacaksınız. Siz, bu günden daha ileri bir acun kuracaksınız. Vatan sizin omuzlarınızda yükselecek.. Hayat sizin çevirdiğiniz yöne ve sizin vereceğiniz hızla akacak. Ufuklar sizin yakacağınız gür ışıklarla aydınlıyacak. Hava sizde göreceği dirimle ciğerlere dolup boşalacak Herşey size uyacak ve sizden güc alacak.

Siz, büyük bir evrensiniz.. Siz, zaferin, gücün, büyüklüğün kendisisiniz, Devrim ilerileme ve yükselme sizin elinizin içindedir. Sizin gözleriniz derin gökleri deliyor ve sizin gönülleriniz Türk dünyasının çok büyük yarınıyla kucaklaşıyor ...

Fy büyük Türk çocukları: Siz bunlara lâyıksınız. Siz, bunları yaratmak için gideceğiniz yolu biliyorsunuz.

Bu yolu size büyükleriniz ve büyüklerinizin en büyüğü Atatürk açtı. Siz, size ışıklı yol açanlara saygı taşımasını bilirsiniz. Siz, en büyük gücü inzibatın, birliğin yarattığına inanırsınız. Siz büyüklerin verdiği buyruklara uyarsınız. Siz, hakka ve hakhlara karşı saygı duyarsınız. Doğruluk, namusluluk ve çalışkanlık sizin en büyük ülkünüzdür; kirlenmeden yaşar ve alçalmadan uçarsınız.

Yurt sevgisi, ulus sevgisi sizin gönüllerinizin yanan en büyük duygusudur. Siz bu duyguyu soğutmazsınız. Siz, bu duyguyu yurda ve ulusa yarar büyük işlerinizle yaşatacaksınız. Yurd ve ulus yolunda bütün güclükleri yenmek ve gerekirse bu uğurda ölmek en büyük andınızdır. Bunun için durmakdan korkarsınız, dinlenmekden tat almazsınız. Kafanız bilgi ışıklarile yanarak, kalbiniz büyük yarının aşkile çarparak ve damarlarınızdaki kan azmin, iradenin en zorlu enerjisi ile taşarak çalışır, koşarsınız; yürür ve atılırsınız:

Bu yol, dönülmiyen bir yoldur. Bu yol: Zafere, ülküye ve büyük yarına giden bir yoldur Bu yoldan dönen sizden değildir ve bu yolda ölense en büyük bir erendir. Yolunuz açık, gününüz kutlu olsun, Büyük Türk Çocukları!.

Ş. Doğan Kutay

Resmî Gazeteden

Kararname

1 — Çorum Vilâyeti merkezi kazasına bağlı Yeniçamlıca Nahiyesinin merkezi, yine bu nahiye içindeki Lâçin köyüne kaldırılmış ve ismi (Lâçin Nahiyesi) olarak değiştirilmiştir.

2 — Bu kararnamenin icrasına Dahiliye Vekili memurdur.

REİSİCÜMHUR
K. ATATÜRK

Başvekil Dahiliye Vekili
İSMET İNÖNÜ Ş. KAYA

meyyal - eğgin
mezak - damak
mezar, kabr medfen - kabır, sin
mezbaha, salhane - kesmelik kanara
mezbuh - bogazlanmış
mezbuhane - boğazlanırcasına
mezbele - çöplük, süprüntülük
mezcetmek - katmak, karıştırmak
mezemmet (bak: zem)
mezkûr - adı geçen, ayıtılan
mezmum - çirkin, kötü
mezraa - ekelge
mezruat - ekin, ekinler
mezun - 1 - izinli, 2 - çıkmış
mıntaka - kurşak, çevrek, manay bölge
miğfer - başlık, tulga, bölge
miad - vakit
miğfer - başlık, tulga
mihman - konuk
mihnet - çile
mihr - güneş
mikyas - ölçet, kıyaslık
mîlâdî - doğum, doğumyıl
millet - ulus
mingayri kasdin, bigayri kasdin - istemiyerek, irdesizce
minkar - gaga
minnet - minnet (T. Kö.)
minval - gidiş
miras - kalığ
irs - irs (T. Kö.)
irsî - irsiğ
miralay - albay
mir'at - ayna
mirfak - dirsek
mirî - beylik
mirsad - bekit
misafir - konuk
misak - pakt (T. Kö.)
misal - örnek
mis'ara - sıkma
misk - ıtır
miskeb - bu gu
miskin - uyuntu
misl - eş, kat
misma - işitlik
mismar - çivi
mistara - çizğiç
mişvar (bak minval)
miyan - ara
miyar - ayıraç
mizaç - huy, doğa
mizah - mizah (T. Kö.) güle
mizan - ölçek
mimar - düdü
muabbir - yora
muacciz, müzi - ırnaşık s
muadat - düşmanlı

muaddel - değişlek
muaddid (hesab makinesi, kontör) - sayaç
muaddil - değişliyen
muadil - dendeş
muafiyet - bağışıklık
muahaze - çıkışma
muahaze etmek - çıkışmak
muahede - andlaşma
muahhar - sonra
mualece - ilâç
muallâk - bırakılmış, asıda
muallâkta bırakmak - asıda bırakmak
muallim, müderris - öğretmen
muallim mektebi - öğretmen okulsı
orta muallim mektebi - orta öğretmen okulası
yüksek muallim mektebi - yüksek öğretmen okulası
muamele - 1 - eylem, 2 - davranma, hareket,
3 - iş, alveri
muamma - bilmece
muanaka - sarmaşma
muannid (anud) - inadcı
muaraza - çekişme
muarefe - bilişme, tanışma
muareke - tepeleşme
muarız - karşın, karşıtçı
muarra - arı, beri
muasır, hemzeman - çağdaş
muattal - batıl, işlemez
muattar - ıtırlı
muavaza - değiş tokuş
muavenet etmek - yardım etmek
muavin - yar, yardımcı
muavveç - iğri büğrü, eğrık dolambaç, eğrim
muayene - bakı
muayyen - belli
muayyeniyet - bellik
muazzam - anıtsal, ulu
muazzez, aziz - sevgili
mubarek - kutsal
mucibince - gereğince, yapılı
mucib olmak - gerektirmek
mucid - bulman
mucir - kiralıyan
mucize - tansı
mudarebe - döğüş
mudarebe etmek - döğüşmek
mudhik - gülünç
mudil - çapraşık
mugaddi - besleyici, besinli
mugalâta - şaşırtmaca, yanıltmaca
muganni - şakıyan
teganni - şakığ
teganni etmek - şakımak
mugayir - uymaz karşıt
mugayeret - uymazlık, karşıtlık
muğber - gücenik
muğlâk - çapraşık
muhabbet - (aşk, sevda) - sevği, aşk
muhabere - duyuklaşma, yazışma
muhabir - aytar
muhaceme - üşüşme öcüşme
muhacir - göçmen
muhadened - dostluk
muhafaza etmek - gözemek, saklamak, barımak,
korumak gözetmek
muhafazai sükût etmek - susub durmak, susmak
muhafız - sakman, bekçi, muhafız (bak : muhafaza)
muhakeme - 1 - öken
2 - duruşma
muhakeme etmek - öklemek, duruşmak
muhakkak - besbelli bayıl
muhal - imkânsız, olmaz
muhalâsat (bak hulûs)
muhalefet - ayrış
muhalefet etmek - ayrışmak
muhalif - ayrışık
muhalled - kalıt
muhallil - eritir
muhammin - orancı
muharrer - yazılı
muharrik - elebaşı, itki
muharrir - yazar, yazman
sermuharrir - başyazar
muharriş - tırmalayıcı, azdırıcı
muhasame - yağılık
muhasara - kuşatma
muhasara etmek - kuşatmak
muhasebe - hesablaşma sağış
muhasebeci - sağışman
muhasede - günüleşme
muhat - çevrili, çevrik
muhatab - aytıç, aytınc
muhataba - aytışma
muhatara (girive) - aşıt
muhavere - konuşma
muhayyile - sanay
muhayyirül'ukul (bak harikulâde)
muhbir - duymaç
muhib – sevdik, dost
muhik - haklı
muhit - çeven
muhkem - berkem
muhnik - boğucu
muhrik - yakıcı
muhtaç – muhtaç (T. Kö.)
muhtasar - kısa, kısık
muhtasaran (icmalen hulâsaten) kısaca
muhtazir - can çekişen
muhtelit - karma
muhtefi - saklı, gizlenmiş
muhtekir - vurguncu
muhtel - bozuk
muhtelif - türlü
muhtellişşuur - aklı bozuk
muhtemel - ihtimalli, olası, olsa gerek
muhterem - sayın
muhteri - bulman
muhteris - yarsılı, hırslı
muhteriz - çekingen, sakıngan
muhteşem (bak debdebeli) - görkemli
muhtevi - kavrıyan kaplıyan
mukataa - kesim
mukatele (kıtal) öldürüşme
mukavele - sözleşme, sözbağı
mukavemet (tahammül) dayanım dayanık

Açık teşekkür

Çocuk yedi günü münasebetile geçen perşembe günü şarımız hastanesinde Halkevi tarafından öksüz onaltı çocuk geydirilmiş ve sünnet ettirilmiştir.

Çocukların istirahat ve sünnet ameliyesinde yüksek şefkat ve sadakat gösteren baş hekim opretor Bay Süreyyaya teşekkür olunur.

Halkevi idare heyeti
başkanı Hasan

Çorum Belediye Başkanlığından

Çorum Belediyesince 2 - 411 numaralı mezbeha yapı nızamnanesi hükümleri dairesinde yeniden fenni bir mezbeha yaptırılacağından mevcut plân fenni şartname keşifname ve eksiltme şartnamesi mucibince işbu inşaat ve tesisatın icrası açık usul ile eksiltmiy ekonulmuştur.

1 - Eksiltme 4 mayıs 935 cumartesi günü saat 16 da Belediye dairesinde yapılacak en muvafık fiat veren talibe iş ihale edilecektir.

2 - Keşif bedeli 5498 lira 44 kuruştur muvakkat teminat mikdarı 526 liradır muvakkat teminat olarak nakit, hükûmetçe tanınmış bankalardan alınacak teminat mektupları, dahilî istikraz ergani demir yolları istikrazı ve bu vasıtalardaki millî esham ve tahvilat kabul edilirr.

3 - Eksiltmeye gireceklerin ticaret odasında kayitli bulunduklarına dair vesika göstermeleri şartdı.

4 - Eksiltme şartnamesi, plan keşifname ve mukavelename örnekleri istiyenlere Belediye dairesince bedelsiz olarak verilir bu evrakı görmek ve fazla izahat almak istiyenlerin Belediyeye ve rüsumat dairesine müracaatları ilân olunur. 2 - 2

Ziraat Bankası Çorum şubesinden

Ziraat bankasına ipotekli ikrazattan 5028 ve 5409 numaralı sentlerle borçlu Yeni yol M. Şarkıyan sokağında Gökgöz oğlu Hasanın Çoraklık mevkiinde şarkan yol ve pınar garben cenuben Sorkulu oğlu şimalen sahibi senet bağile mahdut bir kıt'a 7 dönüm bağı. Yine çoraklık mevkiinde şarkan H. Ahmet garben H. İsmail cenuben sofu şimalen yol ile mahdut 1 dönüm bağı ve kasabada Şarkıyan sokağında muslu mevkiinde sağı Asas Halim veresesi solu sahibi senet arkası keza sahibi senet önü yol ile mahdut fevkani iki oda tahtani kuruluğu müştemil bir bab müfrez hane gazete ile ilân tarihinden itibaren 45 gün müddetle açık artırmaya çıkarılmış olduğundan talip olanlar Ziraat bankası Çorum şubesine müracaatları lüzumu ilân olunur.

Yitik mühür

Köyümüzün resmî mührünü kazaan zayi eyledim yenisini alacağımızdan eskisinin hükmü olmadığını ilân eylerim.

Türkler köyü muhtrı hacı oğlu İbrahim

Mecidözü askerlik şubesi reisliğinden

500 Lira bedeli keşifli Mecidözü askerlik şubesinde tamir işi vardır. Şartnamede açıkca yazılı olduğu üzere kârgir binanın çatlamış divarlarının sıvası için kireç ve bir kısım mahallerin kapadılması ve döşenmesi için çimento ve badana ve pencere kasası tebdili ve çerçeve ikmal ve tamiri gibi tahta işlerinden ibarettir. Şartname ve proje üç kuruş mukabilinde Mecidözü askerlik şubesinden alınacakdır. Alış açık indirme suretile talibine ihale olunacakdır. Açık artırma müddeti 15 gündür bu müddet 17 - 4- 935 den başlıyarak 1- mayıs- 935 çarşamba günü saat 4, 50 de bitecektir. muvakkat teminat mikdarı bedeli keşfin yüzde yedi buçuğu olup istekliler hüviyet cüzdanlarile komisyona müracaat edeceklerdir. Talip olanların eksiltmeye iştirakları için Mecidözü askerlik şubesinde müteşekkil komisyona müracaat etmeleri lazımdır. 2 - 2

İskilib sulh hukuk Hakimliğinden

Büyüktaş mahallesinden sünetci oğlu İhsanın bu mahalleden katırcı Hasn oğlu Nuri karısı Hafıza ve evlatları Şaziye ve Leyla ve Ahmed aleyhlerine açtığı haneden izalei şuyu davasından dolayı cari muhakemede müddea aleyhlerden Leyla ile Ahmed namlarına yazılan davetiyenin mahalli ikametleri meçhul olduğundan bahsile mübaşirin meşruhatile bilâ tebliğ iade edildiği görülmüş ve mahkemece bunlar hakkında hukuk usulu mahkemeleri kanununun 141 ve 142 inci maddelerine tevfikan ilânen tebliğat icrasına karar verilmiş ve muhakeme 15 - 5 - 935 çarşamba günü saat dokuz buçuğa talik kılınmış olduğundan ber mucibi karar her iki müddea aleyh Leyla ile Ahmedin yevmi muayyende İskilib sulh hukuk mahkemesinde hazır bulunması veya vekili kanuni göndermesi aksi takdirde muhakemelerinin gıyaben ceryan edeceği keyfiyeti davetiye makamına kaim olmak üzere ilân olunur.

Yeni Çamlıca Nahiye Müdürlüğünden

Büyük Laçin köyünde yapılacak mıntaka yatı mektebinin 300 metre mikap temel inşası bu işe ait şartnamenin şeraitine uymak şartile 25 - 4 - 935 tarihinden başlıyarak « 20 » gün müddetle açık eksiltmeye konulmuştur talip olanların muhammen kıymetin yüzde yedi buçuğu olan 22 buçuk lira lâçin köy sandığına yatırarak 15-5 - 935 tarihinde lâçin nahiye müdürlüğüne müracaat eylemeleri ilân olunur. 1-2

ÇORUM

— Çarşamba günleri çıkar vilâyet gazetesi —

9 — MAYIS — 1935 PERŞEMBE

Yıl: 13 — No: 762

KURULUŞ TARİHİ — 1921

İDARE YERİ

Azap sokağında Vilâyet Basım evi

BÜYÜK ÖNDERİMİZ DÖRDÜNCÜ KURULTAYI BU GÜN KENDİLERİ AÇACAKLARDIR.



Türkiyede

Cumurluk Halk partisi nasıl doğdu Neler yaptı ?

Ülke ve ulusun genel mukadderatı üzerinde tarihsel ve orojinal bir rol oynayan, ulusal tarihin seyrini onbeş yılda bambaşka bir yöne çeviren ve bu yönde her gün yeni bir devrimle (1) ulusa önderlik yaparak birlikde ilerleyen Cumurluk budun (2) partisinin bu gün öğleden sonra Ankarada dördüncü büyük kurultayı kuruluyor.

Tam onbeş yıl önce ruhlarımızda ve sinirlerimizde derin ıztırablı yaralarla bizi şu ulusal çağa sevk eden uğursuz bir geçmişi sona erdiren bu devri ve onun tarihini ebediyete kadar kalbimizde saklayarak her fırsatta anmak önce bir ulus borcu, sonra insanığ bir vazifemizdir.

Bu gün bile yer yer yurdumuzda görülen sönmüş ocakların baykuş öten harabeleri, padişahlık devrinin ulusu sürüklediği tüyler ürpertici o günleri nefretle anmak için acıklı birer andam(3)dır.

Sınırlarda saf saf dizilen kızıl ederek ulusu ve ülkeyi umulmaz ve akla gelmez akıbetlere sürükleyen (Sevr) andlaşmasını 10 - 8 - 920 de imzalattırdılar. Bu andlaşma ülkede garib ve feci çöğrafig ve siyasal bir durum doğurdu. Atatürk 19 - 5 - 919 da Samsuna çıktığı vakit Türkiye şöyle bir manzara arzediyordu...

Ordunun elinden silâh ve cephaneleri alınmış ve alınmakda, itilâf devletleri mütareke ahkâmına riayet etmiyorlar. Birer vesile ile itilâf donanmaları ve askerleri İstanbulda. Adana İlbayiği Fransızlar, Urfa, Ayıntab, Maraş İngilizler tarafından işgal edilmiş, Antalya ve Konyada İtalyan askerleri bulunuyor.

Hıristiyan yurddaşlar, asırlardanberi yedikleri ekmeklerimizi çiğneyerek hiç durmadan fesad karıştırıyorlar. İstanbul patrikhanesindeki « Mavri Mira » heyeti ve ilbayiklarda çeteler hazırlıyorlar; metingler yapıyorlar.Yunan Kızılputu (Salibi ahmer) Mavri Mirayaya her vesile ile yardım ediyor. Rum okullarında pan heletitizm hülyalarile etmecilik kurumları kuruluyor. Ermeni patriki (Zaven) Rumlarla el ele vererek kendi aamaçlarına doğru ilerlemek için çalışıyor. Merkezi Trabzonda olmak üzere kurulan « puntus kurus » Kara deniz

Cumurluk kurumunun verimlerinden olarak izerleri arasına ilbaylığımızda bu yıl bir andıç daha eklendi

Gökinişte Arifbey köprüsü geçen mayısın üçüncü cuma günü donakla açıldı

İlbayımız [Vali] Arif Aykaç İlimize [vilâyetimize] geldiği gündenberi vilâyet genel sınırı içindeki yolların köknel bir düzen altına alınmasını kendisine ülkü yaparak en çok bu alanda çalışmağı sever ve daima yol işleri üzerinde düşünür ve yürür. Her yıl yol işlerinin açıldığı günler vilâyet yollarını dolaşır ve eksikleri gözden geçirir Nafiamn çalışma esaslarını kararlaşdırır. Ve direktif ... ... devamlı kontrol altında ve göz önünde tutar her yolun bir gün evvel bitirime ulaşmasının candan arzular ve diler.

Bunlar arasında birinci amacı Çorum Sungurlu - Çerikli yolu için her gün yüreğinde tutuşan bir ateşle bu yolun bir gün evvel başarılmasına karş besleğiği duygu ve bağlılık bütün görüşme ve konuşmaların dan ve didinmelerinden anlaşılırdı. Gerçi Çorum Sungurlu yolu bundan bir hayli evvl bitmiş ve açılışında kullulanmış ise de bu yol ortasında Budak özü ile Ilgın özünü birbirine birleştirecek olan [Gökiniş] geçidinin köprüsü onulmayan bir yara gibi yüreğini sızlatıyordu. Aradaki pek büyük bir açıklık ve eksiklik yapan bu derenin geçeği gibi büyük bir köprü ile birbirine bağlanması bu alanda görülmüş ve görülecek işlerin en canlı ve esaslı bir amacı idi.

Arif Aykaç ; işte bu işi korlaya korlaya en nihayet varık alanına getirmiş ve iki kaza, iki büyük öz arasında bir anda yapmış Gökiniş geçidinin aman vermez bir yerinde emniyet ve selâmetle gelüb geçmeği kolaylaşdıran büyük köprüyü İlimize güzel bir armağan olarak kurmuş bulunuyor. Unudulmıyacak ve yüreklerde sevgi ve saygı ile yaşayacak olan bu andıcın Çorum - Sungurlu hükûmet erkânı daireler direktörleri, halk yeri başkanları, hekimlerimiz, belediye reisleri, ilimiz genel kurumu üyeleri, Cümhuriyet halk partisi ve halk evi üyeleri ve civar köylerden toplanan galebelik bir halk önünde donanmış ve bezenmiş köprünün Çorum tarafında kısmı mahsusumuzda yazılı söylevler yapılmış ve bunlara karşı sayın İlbayımız Arif Aykaç tarafından mütevazi bir eda ile:



Gökiniş köprüsünü yüze getiren Sayın Valimiz Arif Aykaç

Bu izerin vücude gelmesinde Baş mühendis Nusrat ve Nafıa fen heyeti ve sair kişilerin vilâyetin arzusunu y rine getirmek için koşmuş ve çok çalışmış ve başarıklığın köknel başarıcısı bulunmuş olduklarından kendilerine açıkca teşekkürü borç bilir ve gösteruen teveccüh teşekkürlerimi sunarım buyurmuşlardır.

Müteakiben başda Valimiz olduğu halde bütün erkân ve halk köprü üzerinden geçmiş ve hazırlanan bufede kendilerine limonata ve ayran sunulmuş bundan sonra köprü başında kurulan baraka ve çadırlarda istirahat edilmiş ve verilen 100 kişilik akşam ziyafetinden sonra heyetler Çorum ve Sungurluya avdet etmişlerdir.

Türkiyede Cumurluk Halk Partisi nasıl doğdu neler yaptı ?

Başı birinci sayfada

Türkiye bu hercü merç içinde iken 14 - 5 - 919 da İngiliz, Fransız, İtalyan ve Japonya Baş bakanlarından kurulan (meclisi âli) Yunanlıların İzmire girmesini onaylıyor. Ertesi günü saat yedi buçukda Palikarya ordusu İzmire giriyor. Bu günlerde (vilâyatı şarkiye müdafaai hukuku milliye cemiyeti) nin Erzurum şubesi tarafından Erzurumda toplanmasına başlayan (vilâyatı şarkiye kongresi) Atatürke müracaat ederek onun otoritesi ve Başkanlığı ile kongre Erzurumda 23 - 7 919 da kuruluyor. Atatürk resmîg vazifesine padişahın son vereceğini haber alarak 18,19 - 7 919 da üçüncü ordu müfettişliği ile askerlikden istifasını Saraya bildiriyor. On dört gün süren Erzurum kurultayında onaylananların mühimleri şunlardı.

« 1- Ulusal sınır içinde yurd bir küldür. Onun muhtelif kısımları birbirinden ayrılmaz.

2 - Her türlü işgal ve müdahalesine karşı ve Osmanlı devletinin inkılâb halinde ulus birlik olarak kendisini koruyub karşı koyacakdır.

3 - Yurdun ve eğemenliğin korunma ve teminine hükûmet merkezi muktedir olamadığı takdirde, maksadın temini için muvakkat bir hükûmet kurulacakdır. Bu hükûmet heyeti, ulusal kurultayca seçilecekdir. Kurultay oturmamışsa bu seçimi (heyeti temsiliye) yapacakdır.

4 - Hiristiyan unsurlara siyasal hakimiyetimizi ve soysal muvazenemizi ihlâl edici imtiyazlar verilemez.

Müdafaai Hukukun Cumurluk Halk Fırhasına inkılâbı

Atatürk Müdafaai Hukuk kurumunu bir sıyasal partı olarak yeniden tens ve teşkilâtlandırmağı düşündü. Yurdda uzun bir gezinti yaparak efkârı umumiyeyi anladı ve en sonra düşünceleri dokuz umdede toplayarak bir beyanname ile müdafaai hukukun halk partisine inkılâb ettiğini 8 - 4 - 923 de bildirdi. Bu dokuz umde şöyle kısaltılabilir :

« Hakimiyet Milletindir ; Türkiye Büyük Millet Meclisinden başka hiç bir makam, millig mukadderata hakim olamaz. Bütün kanunların tanziminde, her nevi teşkilâtta, idarenin alelumum teferruatında, umumig terbiyede iktisadiyatta, millîg hakimiyet esasları dahilinde hareket olunacaktır. Saltanatın ilgası hakkındaki karar değişmez düsturumuzdur. »

Atatürk bu dokuz umdeyi bir beyanname ile ilân ederek Müdafaai Hukuk Cemiyetini Cumurluk Halk Partisine inkılâb ettiğini bildirdi. Bu dokuz umde şöyle kısaltılabilir :

« Hakimiyet Milletindir ; Türkiye Büyük Millet Meclisinden başka hiç bir makam, millig mukadderata hakim olamaz. Bütün kanunların tanziminde, her nevi teşkilâtta, idarenin alelumum teferruatında, umumig terbiyede iktisadiyatta, millîg hakimiyet esasları dahilinde hareket olunacaktır. Saltanatın ilgası hakkındaki karar değişmez düsturumuzdur. »

Atatürk bu dokuz umde şöyle kısaltılabilir :

1 - Türk soysal hayatında aile- nin mahkûmiyeti esastır.

Kısım : 6
Soysal yaşayış ve genel sağlık

Türk ulusunun idare şekli, göçler birliği (vahdeti kuva) esasına dayanan bu günki Devlet şeklimizdir. Bu şekilde kamutay ulus namına hakimiyet hakkını kullanır. Cumurluk Başkanı ve bakanlar heyeti onun içinden çıkar. Hakimiyet birdir, kayitsiz, şartsız, ulusundur. Devlet teşekküllerinin en uygunu bu olduğuna parti kanidir.

4- Kamusal töre:(7) Türk yurddaşlarına teşkilâtı esasiye (8) yasasının verdiği kredi soysal hüriyet, müsavat, masuniyet ve mülkiyet haklarını mahfuz bulundurmak partimizce ehemmiyetli esaslardandır.

Kısım : 2
Cumurluk hal partisin ana vasıfları

1 - Cumurluk halk partisi:
A - Cumurlukcu
B - Uluslukcu
C - Buduncu (halkcı)
D - devletci
E - Laik
F - İnkılâbcı

Kısım : 3
İktisad

1 - İktisadda hareketli sermaye maldır. Normal sermayenin yegâne menbaı ulusal çalışış ve artırmadır. Bunun için çalışmağı artırmak, ferd ve aile hayatında ve umumiyetle devlet idaresinde

Kısım : 5

letmek ve bu surette geleceğimizi emniyete yapılabilecek olan her tedbire baş vurulacaktır

9 - Bayındırlik: (nafıa) işlerimiz her şübesinde amelig ve verimli bir tatbik programına tevfikan tabik olunacakdır. Bu işlerden büyük feyiz ve kuvvet vasıtası olan demir yolu inşaatına devam edeceğiz.

10 - Kara, deniz hava, nakliyeciliğinin tanzim ve inkişafına çalışacağız.

11 - Havyancılığın teşvikine ve hayvanlarımızın ıslahına ve çoğaltılmasına çalışılacakdır.

12 - Balıkcılığa ve sünğercilige ehemmiyet vereceğiz.

13 - İktisadig müdafaalarımız da her hangi bakanlık ve mamlara taallük eden bütün Devlet işlerinin ulusal iktisad bakımından mutlak kazançlı ve faydalı olması kaidesini unutmıyeğe cas tutarız. Eskiden kalmış yasaların ve uşulların zamanla bu noktadan ıslahına ehemmiyet veriyoruz.

Kısım : 4
Maliye

1 - Partimize süreklı ve hakkig tevazüne dayanan bütce düşüncesi maliyede esasdır.

2 - Vergi mafalarını mümkün olduğu kadar safi irat esaslarına irca amacımız olmakla beraber vergüd vergi kanunlarımızı amelig ve talebig bir tatna ile ve ulusun tediye kabiliyetini istihfaf etmiyen bir zihniyetle tekâmül ettirmek hususundaki çalışmıya devam olunacakdır.

3 - Gümrük tarifelerini ve muamelelerini ulusun iktisadig menfaatlarına daha uygun şekillere koymağa çalışmak ehemmiyet verdiğimiz hususlardandır.

Osmanlıcadan Türkçeye Karşılıklar Kılavuzu

Mukavemet etmek - dayanmak
Mukavim, mütehammil - dayanımlı, dayanıklı
Mukavves - eğmel, kavisli
Mukavvi - kuvvetlendirici
Mukayese - denişitirme
Mukayese etmek - denişitirmek, mukayyed - bağlı
Mukabil - gözde
Mukabil - çalışkan
Mukim olmak (sakin olmak, ikamet etmek - kalmak
Mukim - kanunan
Mukimi - yolcu
Mukimi - gerekli, lüzumlu
Mukimzat - eşyalar
Mukimzat olmak - gerektirmek
Mukimzat - erkmen
Mukitsat - tutumlu, ekonom, ekonomist
Mukteziat - derneç
Muktezasınca - gereğince
Muntasıl - ayrık
Munis - alışık, insancıl, canayakın
Munkati olmak (inkıta etmek) - kesilmek
Munsab olmak - düşülmek
Munsif - hakcı
Muntabık - uyuk
Muntazam - düzenli
Muntazam - beklenen
Muntazır - beklîyen
Munzam - üstev
Murafaha - salgıt, dilegе, delege
Murakabe - teftiş, kontrol
Murdia (murzia) - sudne
Musab (düşar, girift ar) - tutulmuş yakalanmış
Musab olmak (düşar olmak, giriftar olmak - tutulmak, yakalanmak
Musabahib - düzeltiş
Musafaha - elsıkışma
Musaddak - onaylı
Musafaha - düzeltiş, duru
Musahhih - düzeltiş
Musaffa - sızdırık, duru
Musahabe - yapışkan, asılgan
Musanna - uydurma, düzme
Musallat - yapışkan, asılgan
Musallahâ, sulh - barış
Musallat - dayatmak
Musallat olmak - dayatmak
Musannaf - yazar
Musannafat - yazılar
Musarrah - açık
Musarrahan - açıkça
Musavvir - ressam
Musavvir - resim
Musavvir - resim
Musavvir - resim

Nazire - benzeri
Nazik - nezaketli
Nazil - olmak - inmek
Nebean - kaynama, çıkma
Nebat - bitki
Nebazan - vurma, atma
Nebi - yalvaç
Nebze - biraz, birazcık, çitin
Necabet (bak : esalet)
Necat (bak : halâs)
Necip (bak : asil)
Necl - oğul
Necm - yıldız
İlmi nücum - astroloji
Nedamet - pişmanlık
Nedret - azlık, azbulunurluk
Nefer - Er
Nefes - nefes (T. Kö.), soluk
Nefh - üfürme
Nefir - boru
Nefiâm - okuca
Nefret etmek - iğrenmek, tiksinmek
Nefs - nefes (T. Kö.)
Binnefis - kendi, kendinde, nefsi, nefsinde
Nefsaniyet (bak : garaz)
Nefyetmek - sürmek
Nehafet - zayıflık, çelimsizlik, cılızlık
Nehbü garet - çapul, yağma
Nehr - nehir (T. Kö.)
Nehyetmek (bak : men'etmek) - yasağmak
Nekbet, menkubiyet - düşkü
Nekroloj - nekroloji
Nem - yaşlık
Nemmâm (bak : gammaz)
Nerm - yumuşak
Nesal - farz (T. Kö.)
Yeknesak - [illegible]on, birtarz
Meşi - [illegible]
2 - Kanunlu, yollu
Gayrimeşru - törüm[illegible] yolsuz
Kuvvei teşriiye - t[illegible] kuvv[illegible]
Kuvvei icraiye - yürütgen kuvvet
Kuvvei adliye - tüzetgen kuvvet
Teşri' etmek - yasamak, kanun koymak
Mütefekkir - düşünür, idemen
Nesç - doku, örü (terim)
Mensucat - dokuma
Neş'e - keyif
Neşet - çıkma
Neşretmek - yaymak, çıkarmak
Neşvü nema - serpilme, gelişme büyüme
Netice - sonuç, bitim, son
Nevale - yiyecek
Nevaziş - okşama
Nevbet - nöbet (T. Kö.)
Nevi - türlü, çeşit
Nevin - yeni
Nevcivan - delikanlı
Nevha - ağıt
Nevzad - yenidoğan
Neylgûn - gökçül
Nezahat safvet - arılık, temizlik
Nezaket - naziklik
Nezaret - 1 bakanlık
Nezd - yan, kat, kıt
Nez' etmek - almak, elinden almak ayırmak çekip koparmak, çekip almak, kaldırmak
Nezf - kanama
Nezih - [illegible], temiz
Nezr - adak
Nezretmek - adamak
Nısf - yarı, yarım
Nısfet (bak insaf) - ekit
Nısfet göstermek - ekitmek
Nida - bağırış, ünde, seslenme
Nida etmek - bağırmak, ündemek, seslenmek
Nifak - arabozukluğu
Nifaku şikak (bak fesad, tefrika)
Nigehban - gözcü
Nihal - dal
Nihan : (bak hafi)
Nihari - yatısız
Nihari mektep - yatısız mektep
Nihayet - son, sonunda
Nihayet bulmak - bit[illegible] ermek
Nikab - [illegible]
Nikâh - [illegible]
Nikbin - akımsar
Nikû bed - iyi kötü
Nim - yarım
Bednam - kemad, [illegible]
Name - mektub
Nâmus - namus (T. Kö.)
Nimmuzlim - yarıkaranlık

Nimzulmet - alacakaranlık
Nimet - iyilik, erinç
Nimetşinas - iyilikbilir
Nimetnâşinas - iyilikbilmez
Nisab - yetri
Nisar saçan
Nisbet - nisbet (T. Kö.)
Nisbi - nisbiğ
Nisyan - unutum
Nişter - kanağı
Niyaz - yakarma
Niyet - niyet (T. Kö.)
Niza - kavya, bozuşma, çekişme
Nizam - düzen
Nizamname - tüzük
Nize - kargı
Noksan - eksiklik
Nakıs - 1 - eksik, 2 - ekse (terim)
Zait - 1 - artık, 2 - arta (terim)
Nokta - nokta (T. Kö.)
Noktai nazar - görüş
Normal - nomal
Nufus kâadı - özbelek
Nüfus (bak infaz) - etgerlik
Nüfus (bak infaz) - geçme, işleme
Nüfus etmek - geçmek, işlemek
Nuhâ - akilik
Nuhas - bakır
Nuhuset - uğursuzluk
Nur - yaltırık
Nusret - yardım
Nutk - söylev
Nutku iftitahi (bak iftitah) - açım söylevi
Nübüvvet - yalvaçlık
Nüks - üstelme
Nükte - nükte (T. Kö.)
Nükûl etmek - caymak
Nümayan - görünen
Nümayiş - gösteriş
Nümune - göstermelik
Nümunei imtisal - uyası
Nüsg - özsu
Nüve - özek, çekirdek
Nüzul - inme

O

okyanus - okan
ordu erkânıharbiyesi - orkormay
ordu kumandanı - orkomutan

P

Pâ, pay - ayak
Pâbend - ayakbağı
Pâk - ak, temiz
Pâkdamen - namuslu
Pâkize - lekesiz, tertemiz
Pâmal - çiğnenmiş
Panik - ürkü
Papyapüvar - sünger kâğıdı
Paş - serpen
Payan - son, uç
Pâye (bak : mesned, mertebe) - aşama
Pâyidar (bak : baki) - süreli, süregen
Pâyitaht - başşehir
Paymal olmak - çiğnenmek, ayak altında kalmak
Pedal - ayaklık, basarık
Peder - baba, ata
Kayınpeder - kaynata
Pejmürde - eskipüskü, yırtıkpırtık, örselenmiş
Pelâspâre - çul, çulçuval, paçavra
Pelenk - kaplan
Penah - 1 sığınak (bak melce) 2 arka
Pend - öğüd
Per - kanat
Perakende - 1 - dağınık
2 - Parça (ticaret terimi)
Perende - takla
Perendebaz - taklaban
Perest - tapan, tapınan
Perestiş - tapınç
perestiş (taahhüd) etmek - tapınmak, t[illegible]mak
Peri - peri (T. Kö.)
Perişan - darmadağın dağınık
Perran - uçan, uçucu
Pertev - ışık, pırıltı
Pertev[illegible] - büyüteç
Pervâ - korku, çekin
Bîpervâ - çekinsiz
Fervâ - uçma
Pervaz - uçan, uçucu
Perver - besliyen, besleyici, sever yetiştiren, cimen cil
Perverde - besleme, yetiştirme
Perverişyab olmak - yetişmek

Pes - geri, arka
Pes imdi
Pesent - beğenir, beğenen
Pesendide - beğenilmiş, beğenik
Pest - alçak, aşağı, yavaş
Pesmande - artık, artmış, geri kalmış
Peşiman - pişman
Pey - 1 - arka, ardı, iz
Pey akçesi - pey akçesi
Peyam - haber, duyuk
Peyapey, peyderpey - bir biri ardınca, birbiri arkasından
Peyda etmek - çıkarmak, ortaya koymak
Peyda olmak - görünmek, belirmek çıkmak türemek
Peyda oluvermek - görünüvermek çıkıvermek, çıkagelmek
Peydayı karabet etmek - hısımlaşmak
Peydayı sıhriyet etmek - dünürleşmek, dünür, olmak
Peyderpey - arka arkaya, birbiri ardınca
Peygamber - yalvaç
Peygâh - temren
Peyk - ardaç
Peyker - yüz, çehre (T. Kö.) surat
Peyman - and
Peymane - kadeh
Peyrev - izdemen
Peyvent - ulaşma,
Pezir - alan, bulan
Pinhan - gizli, saklı
Pir - koca ihtiyar
Pirâ - bezeyen, donatan
Pirahen, pirehen - gömlek
Piramen - etek
Piraye - süs donatı
Pister - döşek
Piş - ön, ileri
Pişdar - öncü
Pişkeş - armagan
Pişva - önder
Piyade - yaya
Piyale - ayağ
Postahane - postaevi
Profil - yanal
Proje - tasar
Pürgû - şakrak, konuşkan
Püser - oğul, çocuk, oğlan
Püşte - bayır, tepe

R

Rabıta - bağ, bağlılık
Rabıtalı - düzğün, tutumlu, tavrı yerinde
Rabtetmek - bağlamak
Rabtiye - bağlaç
Râci (bak aid)
Racih - üstün, yeğ, yeğin
Recil - yaya
Râd - gök gürlemesi, gökgür
Radde - kerte, derece
Rağbet - 1 - istek, beğeni 2 - (bak revaç)
Rağmen - aldırmadan, aldırmıyarak, bakmıyarak, bununla beraber
Rahat - rahat (T. Kö.)
Rahib - papaz
Râhibe - papas - kadın
Râhim (müşfik) - sevecen, sevegen
Rahne - gedik, yarık
Rahşan - parlak
Râi - çoban
Râyetmek - gütmek, otlatmak
Rakkas - salıngaç
Râm (bak münkad)
Randıman - verim
Rasad - göyüm
Rasadhane - göyet
Râsıd - göymen
Tarassud etmek - göylemek
Rasin (muhkem) bekem
Râşan - titrek, ürpek
Râşe - ür ürperme
Ratbü yabis - yaş, kuru
Ratib - yaşak
yâbis - kurak
Râyet - bayrak tuğ
Râyiç - geçer
Rayiha - koku
Râz - giz, sır
Razı olmak - onamak, gönülsemek gönlü olmak kabul etmek
Rızayi tarafeyn - onaşma
Rebi - bahar
Reca - rica (T. Kö.)
Recm - taşlama
Recmetmek - taşlamak, taşa tutmak

Çorum İcra Memurluğundan

Dairemizin 935 – 697 numaralı dosyasında alacaklı Samsunda Narmanlı zade şirketinde topcu zade Hüseyine 2600 küsür lira itasına borçlu Çorumun pekmez pazarında mukim manifaturacı tüccarından Çeten oğlu Mehmed ali ve mahdumu Yaşarın işbu borçlarından dolayı tapu dairesinde mukayyet iki parça gayri menkulü mahcuz olup açık artırma surelile satılmasına karar verilmiş ve aşağıda yazılan şartlar dairesinde ve tayin edilen günde artırmak üzere açık artırma suretile satlığa çıkarılmıştır

Evsaf ve müştemilâtı

Sağı kelcş oğlu Mehmet iken şimdiki hududu Çeten oğlu Yaşar ve müşterekleri, solu Hamit camii şerifinin vakıf dükkânı, arkası kısmen Secerenin Ali efendi ve şeriki ve kısmen Abraş oğlu berber Mustafa dükkânı, önü yol ile mahdut 15 arşundan ibaret dükkân Çeten oğlu Mehmet ali uhdesinde dükkânın milkiyeti Temmuz 340 No: 95 muhammen kıymeti 600 lira.

Yine sağı Ömer paşa iken vakıf dükkân ve solu Hacı Mehmet iken şimdi yol, arkası Mehmet Ali dükkânı eskisi kâtib oğlu Sıddık, önü yol ile mahdut nısfının üç sehim itibarile iki sehmi Çeten zade Mehmet Ali oğlu Yaşar uhdesinde dükkânın milkiyeti üç sehim itibarile iki sehmi Temmuz 927 No: 202 muhammen kıymeti 1200 lira.

Satış şartları

- 18 - 5 - 935 tarihine müsadif cumartesi günü saat 15 şe kadar Çorum icra dairesinde yapılacaktır.

2 - Talibler takdir olunan kıymetin yüzde yedi buçuk nisbetinde pey akçası ve milli bir bankanın teminat mektubunu hamilen [illegible] ikinci artırmaya bırakılarak 3 - 6 - 935 tarihine müsadif pazarertesi gününe ve aynı saatte ihale devam edecektir ve başka fazla izahat almak isteyenlerin Çorum icra dairesine müracaatları lâzımdır.

3 - İşbu gayri mengullere bir hak ve alakaları olanlarında tapu sicillince ve evraki müsbetelerile ilân tarihinden itibaren 20 gün içinde icra dairesine müracaat etmeleri ilân olunur.

Çorum belediye başkanlığından

1 - Belediyeye ait ve çarşı içerisinde kâin dükkan kahve ve mağaza gibi bilumum gayrimenkullerin ve ulu mezar yanındaki karajın 1 - haziran - 935 tarihinden 31 - mayıs - 936 gayesine kadar bir senelik kiraları taliplerine verilmek ve kös dağında belediye karlığında mevcut kar satılmak üzere açık usul ile artırmaya konulmuştur.

2 - Artırma şartnameleri belediyededir. Bunların örneklerini isteyenlere parasız verilir ve gösterilir.

3 - Artırma 22 - mayıs - 935 çarşamba günü saat 14 de belediye dairesinde yapılacaktır.

4 - Muvakkate teminat olarak her akarın geçen seneki kirasından ve karlığın eski bedelinin yüzde yedi buçuk nisbetinde nakit veya milli esham ve tahvilat verilmesi şarttır fazla bilği edinmek istiyenlerin belediyeye gelmeleri ilân olunur. 1-2

Çorum sulh hukuk hakimliğinden

Şuurunu kaib ettiği anlaşılan acceli sani mahallesinden ilikmen oğlu Mustafanın hacrine ve mumaileyhe babası mahalleden İsmailin velâyeti altına alınmasına 5 - 5 - 935 tarihinde kabili itiraz olmak üzere karar verildiği ilân olunur.

Ayın tarihi

Bu değerli kitabın mart ayı için çıkarılan on beşinci nushası gelmiştir. İçinde siyasal, okonomi yazılar ve belgeleri ve akisleri bulunan 500 küsur sayfalık bir izerdir. Okurlara bu kitabdan edinmelerini ve isterlerse gelip basım evimizden öğrenmelerini bildiririz.

Selen

İstanbulda galatada Bozkurt hanında üç ayda bir selen müessesesi tarafından çıkarılan mecmuanın telefonculuk ve yazı makinesi işlerile uğraşanlara faydalı olduğunu okuyarak anladık. Okunmasını meraklılarına öğütleriz. Ve bu müesseseyi herkese tanıtmayı isteriz.

Ziraat bankası Çorum şubesinden

Çepni M. Kubbeli sokağında vaki (Kızılot) namı diğeri bakkal oğlu Şükrünün 111 Nolu hanı ile 103-nolu furun, 109 nolu kahve hane, 113, 115, 117, 119, 121 nolu beş kıt'a dükkânı 1 Haziran 935 tarihinden 31 Mayıs 936 tarihine kadar bir senelik icarı aleni müzayede suretile ve berveçhi âti şerait dairesinde 20 Mayıs 935 pazartesi günü ihalesi yapılacağından talip olanların yevmi mezkûrde münadiye müracaatları ilân olunur.

1 - Talip olanların yüzde 15 pey akcalarını hamilen hazır bulunmaları.

2 - İlk taksit peşinen bankaya tediye edilecek ve yüzde 15 pey akcası ilk taksitte mahsup edilecektir.

3 - Bedeli icar 6 taksitte bankaya tediye edilecek ve taksit müddetleri 1 Haziran 935, 31 Temmuz 935, 30 Eylül 935, 30 Teşrini sani 935, 31 Kânunu sani 936, 31 Mart 936 tarihleridir. Taksit müddeti haricinde işleyecek faiz ve komisyon ücreti tahsil müşteriye aittir.

4 - Talipler bankanın kabul edeceği [illegible] banka görecek ve tamir için fen memuru tarafından kati rapor verilmedikçe sarf edilen parayı kabul etmiyecektir.

7 - Kahve hanenin hana açılan kapusu gündüzleri açık bulunacak yani gerek han ve gerek kahve hane müstecirleri tarafından handan kahveye ve kahveden hana girilmesine mani olunmıyacaktır. Hane açılan kapunun önüne kahveci tarafından sandalya konulmuyacaktır.

8 - Konturata Dellaliyeye ve ihaleden mütevellit bilumum masarif müşteriye aittir.

Çorum hususi muhasebe müdürlüğünden

1 - Milkiyeti idarei hususiyeye ait olan şarkan Alaybey zade mütevefa Fazlı bahçesi, garben yol ve hamam, şimalen ışılak oğlu Nuri bahçesi ve softanın Lütfi hanesi cenuben Alaybeyi zade İhsan ve Rıza ile kaleli zade Nuri bahçası ile mahdut eski kurt oğlu medresesi arsası 18 - 4 - 935 den itibaren yirmi gün müddetle açık artırmaya konmuştur.

2 - Talipler bedeli muhammenin yüzde yedi buçuğu olan kırk beş lira sekiz kuruşu idarei hususiye veznesine yatırmadıkça veya bu mikdar meblağın bankaca verileceğine dair olan teminat mektubunu hususi idareye ibraz etmedikçe artırma kâğıdına pey koyamazlar.

3 - Artırma kâğıdı ile bu arsaya ait kirokiyi talipler hususi muhasebe idaresinden parasız alırlar.

4 - İhale 8 - 5 - 935 tarihinde saat 3 de encümen daimice icra edilecektir.

5 - Talipların şeraiti anlamak üzre hususi muhasebe müdüriyetine müracaatları ilân olunur.

Çorum hususi muhasebe müdürlüğünden

1 - Sungurlunun Kayakesen mevkiinde şarkan değirmen, garben ekmekci Hasan usta bağı, şimalen Budak özü çayı, cenuben İnegazili çavuş bağlarile mahdut bağın 1 - 3 - 935 den 29 - 2 - 936 tarihine kadar olan icarı beş lira bedelle açık artırmaya konulmuşdur.

2 Talibler bedeli muhammenin yüzde yedi buçuğu olan 38 kuruşu hususi idare veznesine tediye etmedikçe artırma kaimesine pey koyamazlar..

3 - Artırmaya talip olanlar artırma şartnamesi suretini kaza hususi idare memurluğundan parasız alırlar.

4 - Artırma 8 - 5 - 935 tarihinde merkez Vilâyet encümen kaleminde saat dörtte icra edilecektir.

5 - Talipların artırma şeraitini anlamak üzre kaza hususi muhasebe memurluğuna müracaatları ilân olunur.

Yeni Çamlıca Nahiye Müdürlüğünden

Büyük Laçin köyünde yapılacak mıntaka yatı mektebinin 300 yedi buçuğu olan 22 buçuk lira lâçin köy sandığına yatırarak 15 - 5 - 935 tarihinde lâçin nahiye müdürlüğüne müracaat eylemeleri ilân olunur.

2-2

Çorum Orman Müdürlüğünden

5000 kilo meşe, 4000 kilo çam odunu, 2000 kilo meşe kökü, 800 kilo meşe kömürü, 200 kilo çıra 137 dingil, 225 bel sapı, 78 tırpan kolu, 150 ispit, 330 parmak 15 makas, 12 yasdık, 2 araba, kolu 4 - 5 - 935 tarihinden itibaren 15 gün müddetle 18 - 5 - 935 tarihinde saat 14 de ihale edilmek üzere açık müzayedeye çıkarılmıştır alacakların yevmi mezkûrde Çorum orman müdüriyetinde toplanan komisyona yüzde yedi buçuk teminat akçası makbuzunu vererek pey sürebilirler nakliye, hamaliye, gazete ücreti bilumum masrafı alana aittir isteklilerin orman müdürlüğüne müracaatları ilân olunur.

Çorum Sulh Hukuk Hakimliğinden

Saray özü kariyesinden cafer oğullarından Halil oğlu müteveffa Ahmedin küçük oğlu Halit ve kızı Fatmaya kariyeden Yusuf oğullarından Hasan oğlu Fazlı kabili itiraz olmak üzere 5 - 5 - 935 tarihinde vasi tayinine karar verildiği ilân olunur.

— *Vilâyet Basımevi* —

Sayın bayanlar, baylar!

Büyük fedakârlıklarla meydana gelen gök iniş köprüsünü bu gün açılma merasimini büyük bir heyecanla kutlulayoruz.

Bayındırlık işlerinin birinci sınıfında bulunan Çorumun bu köprüyü ne büyük emek ve üzüntülerle meydana getirdiğini izah edersem öyle zan ediyorum ki şimdi duyduğunuz sevinç artacak ve size haklı olarak büyük bir kıvanç verecektir.

Arkadaşlar.

Çorum hususi idaresince nafiaya tahsis edilen 73 bin liralık mükellef amele ile 37 bin liralık para ki ceman yüz on bin liralık tahs satla nafıa 18 kilometre şosa, yüz adet köprü ve menfez meydana getirilmiştir. Devletin umumî yol inşaatına nazaran her vilâyette vasati beş kilo metrelik bir şosa ile 33 köprü ve menfez inşası lâzım gelmektedir.

18 Kilo metrelik şosanın net olarak inşa masrafı her kilo metres 15 bin liradan 270 bin liradır ki buna yüz adet köprü ve menfezin inşa masrafı olarak da asgari 30000 lira koyarsak (yüzlerce kilo metrelik tesviye vesair işlerin masrafı hariç) yalnız 18 kilometre şosa ile 100 köprü ve menfezin meydana getirilmesi için 300 bin liralık tahsisata ihtiyaç hasıl olduğu görülür. Aynı zamanda [amelei mükellefeden istifade edilmez şeklindeki kanaatlara göre] nakit olması lâzımdır Memleketin 37 bin liralık münakalelerle beraber ayırdığı nakit tahs satla görülüyorki ancak üç kilometrelik şosa yapmak mümkün olabilecektir.

Halbuki Çorumun çok değerli Valisi Bay Arif Aykaçın ve onun kıymetli bayındırlık elemanlarının şu ufacık tahsisatla bin bir mahrumiyete katlanarak size yalnız birisi 20 - 30 bin liralık bir büyük köprüden başka 100 adet köprü ve menfez ve 18 kilo metrelik bir şosa meydana getirdiğine hepimiz ve hepiniz şahid oluyorsunuz.

Arkadaşlar: Bu kadarcık umumi malumattan sonra bir parça da şu köprünün inşasına ve bu uğurda sarf edilen emeklerden bahs etmek isterim. Köprü : 2 X 10 açıklığında basık kemerli ve kârgir olarak yapılmıştır. Köprünü inşası için yalnız vasati olarak 2400 yonma taş kullanılmıştır. Ustanın günde bir taş yonduğu ve arada sırada malî vaziyetin mahrumiyeti yüzünden mütemadiyen grev yaparak işini bırakıp kaçmaları yüzünden köprünün bu güne kadar gecikmesinin hoş görünmesini hatırlatma...

Arkadaşlar : me... mesel vardır : (Türk gibi başla İngiliz gibi bitir) bunun artık hükmü kalmamış.. Azim ve iradenin timsali olan şu köprü bunu kökünden yıkıp atmıştır. Bir çok mahrumiyetlere, özgünlüklere katlanarak şu köprüyü başarmağa azm eden kıymetli Valimiz bay Arif Aykaça ve onun kıymetli mesai arkadaşlarına her türlü yoksunluklara rağmen hayatlarını istihkar edercesine çalışarak büyük bir inatla bu eseri meydana getirmeye uğraşan değerli nafiacılara ve yurd sever hayırlı ustalara ve amelelere yine nafiacılar namına teşekkür etmeği bir borç bilirken bize bu günleri gösteren yüce Kamâl Atatürke bin bir minnet ve şükranlar yollarım.

« Sungurludan gelen heyet arasında söylevi yapan bay Fehmin söylevisi elde edilemediğinden yazılmadı. »

Bu gün halkevinde bay Rifat Arıncının söylevi

Bu gün Ankara radyosu ile verilecek söylevlerden sonra halkevi dil tarih edebiyat şubesi başkanı bay Rifat Arıncı parti prensipleri hakkında bir musahabe yapacaktır.

---

rüler, bu, onur ve övüncün sevgisi, ateşi, sızısı ve yangısiyle perçinlenmiştir.

Çorumda, her yapılan yol, her kurulan köprü, her yükselen okul her çatılan yapı bir amaçta, bir yolda birleşir.

Ata yolunda
Bu yolun yolcusuyuz

Cevdet Baykal

Kısım : 7

1 - Bütün devrim (inkılab) sonuçlarını yurddaşlara tam emniyeti ve ulusal nizam ve inzibatı işsel ve adliç teşkilat ve kanunları ile korıyan ve hiç bir hadise ve ya tesir önünde sarsılmıyan bir hükûmet otoritesi kurmak ve işletmek için ulusun bütün kuvvet ve kudretini elinde toplıyan bir Cumhuriyet kurmak ve onu bütün kötülüklerden korumak ve yaşatmak.

2 - Devletin yüksek bünyesinin sarsılmaz temeli olan ve ulusal ülkünü, ulusal varlığı ve durumu meli mesullarının dahil sayılı ve şeflerinden ve onun fedakârlık ve kolliyan ve korıyan cumhurluk ordusunun ve onun sarsılmaz inanma ve bağlılığı.

3 - Devletin ve ulusun bütün mukadderatının ve bütün yurddaşların istikbalinin emniyet ve teminatı olan Türk ordusu her türlü sivasal ve askerliğin kamu yurddaşlara isteyen vazifedir. Türk ordusu her türlü hücumlara karşı ülkenin müdafaasını ve bütün hudutlarının bekçisidir. Ordunun kendisine verilen yüksek vazifeyi her an muvaffakiyetle ifa ede bilecek kudreti hazır ve asrın icabına göre techiz ve teçhiz edilmiş olmasına ehemmiyet verir.

4 - Türk ordusu her türlü sivasal mülahaza ve tesirlerin üstündedir. Ordunun kendisine verilen yüksek vazifeyi her an muvaffakiyetle ifa ede bilecek kudreti hazır ve asrın icabına göre techiz ve teçhiz edilmiş olmasına ehemmiyet verir.

5 - Devletin ve ulusun bütün mukadderatının ve bütün yurddaşların istikbalinin emniyet ve teminatı olan Türk ordusu her türlü sivasal ve askerliğin kamu yurddaşlara isteyen vazifedir. Türk ordusu her türlü hücumlara karşı ülkenin müdafaasını ve bütün hudutlarının bekçisidir. Ordunun kendisine verilen yüksek vazifeyi her an muvaffakiyetle ifa ede bilecek kudreti hazır ve asrın icabına göre techiz ve teçhiz edilmiş olmasına ehemmiyet verir.

6 - Türk ordusu her türlü sivasal mülahaza ve tesirlerin üstündedir. Ordunun kendisine verilen yüksek vazifeyi her an muvaffakiyetle ifa ede bilecek kudreti hazır ve asrın icabına göre techiz ve teçhiz edilmiş olmasına ehemmiyet verir.

Kısım : 8
Yurd müdafaası

1 - Yurd müdafaası, ulusal varlıkların en kutlusu partizilerin en kutlusu partinasıl tabik esnasını kabul etmiş- dir. Türk ordusu her türlü sivasal mülahaza ve tesirlerin üstündedir. Ordunun kendisine verilen yüksek vazifeyi her an muvaffakiyetle ifa ede bilecek kudreti hazır ve asrın icabına göre techiz ve teçhiz edilmiş olmasına ehemmiyet verir.

2 - Devletin yüksek bünyesinin sarsılmaz temeli olan ve ulusal ülkünü, ulusal varlığı ve durumu meli mesullarının dahil sayılı ve şeflerinden ve onun fedakârlık ve kolliyan ve korıyan cumhurluk ordusunun ve onun sarsılmaz inanma ve bağlılığı.

3 - Devletin ve ulusun bütün mukadderatının ve bütün yurddaşların istikbalinin emniyet ve teminatı olan Türk ordusu her türlü sivasal ve askerliğin kamu yurddaşlara isteyen vazifedir. Türk ordusu her türlü hücumlara karşı ülkenin müdafaasını ve bütün hudutlarının bekçisidir. Ordunun kendisine verilen yüksek vazifeyi her an muvaffakiyetle ifa ede bilecek kudreti hazır ve asrın icabına göre techiz ve teçhiz edilmiş olmasına ehemmiyet verir.

4 - Türk ordusu her türlü sivasal mülahaza ve tesirlerin üstündedir. Ordunun kendisine verilen yüksek vazifeyi her an muvaffakiyetle ifa ede bilecek kudreti hazır ve asrın icabına göre techiz ve teçhiz edilmiş olmasına ehemmiyet verir.

E - Her tahsilde terbiye müessesede tahsilcenin teşebbüs kabiliyetini kırmamağa gelkat ve nüvazişle itina etmekle beraber onları hayatta kuvvetli olmaktan vikaye için cüddiş bir intizam ve inzibata samimiş ahlâk telakkisine alıştırmak mühim olduğu kanaatindayız.

F - Partimiz, yurddaşların, Türkün derin tarihini bilmesine fevkalâde emniyet verilir. Bu bilgi Türkün kabiliyet ,ve kudretini, nefsine itimat duygularını ve ulusal varlık için zarar verecek her cenran ününde yıkılmaz mukavemetini besliyen kuvvetli bir cevherdir.

2 - Okul hakkında başlıca düşünceleriniz:

A - Şimdiyzda, köylerde veya köyler nüfuskasında, hakikat ve ihtiyaca göre gündüzlük ve yatılı ilk okulları nuntazam bir tatbik proğramı altında artırılacaktır. Köy okullarında sıhhat yaşayış ve mutfakası ile müna-

Sayın bayanlar, baylar!

Büyük fedakârlıklarla meydana gelen gök iniş köprüsünü bu gün açılma merasimini büyük bir heyecanla kutlulayoruz.

Bayındırlık işlerinin birinci sınıfında bulunan Çorumun bu köprüyü ne büyük emek ve üzüntülerle meydana getirdiğini izah edersem öyle zan ediyorum ki şimdi duyduğunuz sevinç artacak ve size haklı olarak büyük bir kıvanç verecektir.

Arkadaşlar.

Çorum hususi idaresince nafiaya tahsis edilen 73 bin liralık mükellef amele ile 37 bin liralık para ki ceman yüz on bin liralık tahs satla nafıa 18 kilometre şosa, yüz adet köprü ve menfez meydana getirilmiştir. Devletin umumî yol inşaatına nazaran her vilâyette vasati beş kilo metrelik bir şosa ile 33 köprü ve menfez inşası lâzım gelmektedir.

18 Kilo metrelik şosanın net olarak inşa masrafı her kilo metres 15 bin liradan 270 bin liradır ki buna yüz adet köprü ve menfezin inşa masrafı olarak da asgari 30000 lira koyarsak (yüzlerce kilo metrelik tesviye vesair işlerin masrafı hariç) yalnız 18 kilometre şosa ile 100 köprü ve menfezin meydana getirilmesi için 300 bin liralık tahsisata ihtiyaç hasıl olduğu görülür. Aynı zamanda [amelei mükellefeden istifade edilmez şeklindeki kanaatlara göre] nakit olması lâzımdır Memleketin 37 bin liralık münakalelerle beraber ayırdığı nakit tahs satla görülüyorki ancak üç kilometrelik şosa yapmak mümkün olabilecektir.

Halbuki Çorumun çok değerli Valisi Bay Arif Aykaçın ve onun kıymetli bayındırlık elemanlarının şu ufacık tahsisatla bin bir mahrumiyete katlanarak size yalnız birisi 20 - 30 bin liralık bir büyük köprüden başka 100 adet köprü ve menfez ve 18 kilo metrelik bir şosa meydana getirdiğine hepimiz ve hepiniz şahid oluyorsunuz.

Arkadaşlar: Bu kadarcık umumi malumattan sonra bir parça da şu köprünün inşasına ve bu uğurda sarf edilen emeklerden bahs etmek isterim. Köprü : 2 X 10 açıklığında basık kemerli ve kârgir olarak yapılmıştır. Köprünü inşası için yalnız vasati olarak 2400 yonma taş kullanılmıştır. Ustanın günde bir taş yonduğu ve arada sırada malî vaziyetin mahrumiyeti yüzünden mütemadiyen grev yaparak işini bırakıp kaçmaları yüzünden köprünün bu güne kadar gecikmesinin hoş görünmesini hatırlatma...

Arkadaşlar : me... mesel vardır : (Türk gibi başla İngiliz gibi bitir) bunun artık hükmü kalmamış.. Azim ve iradenin timsali olan şu köprü bunu kökünden yıkıp atmıştır. Bir çok mahrumiyetlere, özgünlüklere katlanarak şu köprüyü başarmağa azm eden kıymetli Valimiz bay Arif Aykaça ve onun kıymetli mesai arkadaşlarına her türlü yoksunluklara rağmen hayatlarını istihkar edercesine çalışarak büyük bir inatla bu eseri meydana getirmeye uğraşan değerli nafiacılara ve yurd sever hayırlı ustalara ve amelelere yine nafiacılar namına teşekkür etmeği bir borç bilirken bize bu günleri gösteren yüce Kamâl Atatürke bin bir minnet ve şükranlar yollarım.

« Sungurludan gelen heyet arasında söylevi yapan bay Fehminin söylevisi elde edilemediğinden yazılmadı. »

Çoruma gelen ne kadar oldu? dönüşüme ne kadar var, bilmiyorum?. Ziraki, sayı saymakla başım pek hoş değildir. Böyle olmakla beraber, bu, güzel yaratılmış ülkenin hızlanış, yükseliş ve ünlenişinin sayısını saymayı çok severim, Ve bunlardan birisi de (yol) sayısıdır.

Günler aylar geçmiyorki, İlbaylığın çevresinde yeni bir yolun, yeni bir köprünün açıldığını, kurulduğunu duymamış görmemiş olayım.

Gönlümde bitimlenmez bir sevgi kaynağı peydahlanırken eski Çorum bahıtsızlığını, yeni Çorumun bahtiyarlığını düşünüyorum.

Şehrin yönlerine bakıyorum. Yer yer, yükseltilmiş sayısız camiler, minareler seçiyorum...

Niçin böyle bu, kadar çok?. Diyecek oluyorum. İleri görüşlü, ihtilalcı Çorum çocukları:

Neden olacak, diyorlar, köylüün, halkın malını kendi malı sananlar günahlarını gidermek için başka (yol) bulmamışlar, bir teviye cami, türbe, tekke yaptırmışlarşa...

Dün, yine, Sungurlu yolunda bir köprünün açılış şenliğini gördük. Çorum ve Sungurlu halkının değerli üyeleri Aykaç köprüsünün betonları başında Ata Türk sılasını, sevgisini andılar.

Dar cılkaların, çakırlaşmış toprakların, yosunlu, bataklı çayların, kater, kater develerin, sürü sürü kervanların durak ve uğrak yerlerinin onarılması, çakıllanması, perkiştirilmesi Ata bucakların da başarılan işlerin gücemenlerinden sayılır.

İyiye, güzele, ülküye sevdalı olan Çorum eli, her faydalı hareketin öncülüğünü yapmakla, türküsünü söylemekle onur ve övünç duyar

Çorumdan, Mecidözüne, Osmancığa, İskilibe, Alacaya, Sungurluya dallanan yeni yollar, köp-

---

Dokuz koldan ilerleyerek memleketle büyük sovsal varlıklar yaratan bu kurumu, kurumlarını daşında saymak ve ona layık duygu kıymet ve ehemmiyeti vermek halkımıza düşen vazifedir bugüne kadar olduğu gibi bundan böyle de gençliğin ülkü kurağı olan bu kurum gerçken alka ve itina ile yolunda devam edersе bir taraftan ulusal işleri dığer taraftan partı ülküsü o bir taraftanda ulusun devrim hareketleri amaca bir an önce ulaşmış olur.

***

Dördüncü büyük kurultay bu gün toplanıyor. Ulus ve devlet işin yeni mazharıyetler sahrsizlıkla bekleme kedir. Verilecek kararlar ulusal ve sovsal durumumuzun yeni bir safhasını teşkil edecekiir onu sabırsızlıkla bekleyen şimdilik sayın partilere başarılar dileriz.

Rifat Arıncı

---

(1) inkılab, (2) halk, (3) hat, (4) İslâkât, (5) teminat, (6) rey, (7) amme hukuku, (8) teşkilâti esasiye

---

Cumuluk halk partisinin en yüksek izerlerinden birisidir halkevleridir.

Müsbet - yıkım, yıkım
Musıb - yerinde, doğru
Musır (bak: ısrar)
Musıllh - arabulan, barıştıran
Muşkât - kılyaran, titiz
Muşt - yumruk
Mutabakat - uyuşma
Mutabık - uykun
Mutad - belli, alışılmış
Mutavaat (bak: inkıyad)
Mutavassıt - aracı
Mutebber - sayılı, sayılır, itlerigeleri geçer
Muteberan (vücuh, eşraf, âyan) - ilgelenler, iterigelitrler
Mutedil - orta, ılıman, sinemli
Mutekid - inanlı
Mutesseb yapılmasına devam olunacak.

4 - Kimsesiz çocukların dima muhtaç ihtiyarlar ve sakatlar himaye olunacak.

5 - Sıhhat işleri tevsi olunacak.

6 - Sıtma, verem, firengi, tırahum ve sair hastalıklarla mücadele edilecektir.

Kısım : 7

1 - Bütün devrim (inkılab) sonuçlarını yurddaşların tam emniyeti ve ulusal nizam ve inzibatı işsel ve adliç teşkilat ve kanunları ile korıyan ve hiç bir hadise ve ya tesir önünde sarsılmıyan bir hükûmet otoritesi kurmak ve işletmek için ulusun bütün kuvvet ve kudretini elinde toplıyan bir Cumhuriyet kurmak ve onu bütün kötülüklerden korumak ve yaşatmak

Mutlaval (bak: inkılab)
Mutlavassıt - aracı
Mutteber - sayılı, sayılır, itlerigeleri geçer
Muteberan (vücuh, eşraf, âyan) - ilgelenler, iterigelitrler
Mutedil - orta, ılıman, sinemli
Mutekid - inanlı
Mutesseb - sayılı, sayılır, itlerigeleri geçer
Muttasıl - bitişik, devamlı
Muvaffakıyetlerde ayrıca sayımağı - hepimize belli olduğundan - gerekşiz buluyoruz.

Halkevleri

Cumuluk halk partisinin en yüksek izerlerinden birisidir halkevleridir.

Müsbet - yıkım, yıkın
Musıb - yerinde, doğru
Musır (bak: ısrar)
Musıllh - arabulan, barıştıran
Muşkât - kılyaran, titiz
Muşt - yumruk
Mutabakat - uyuşma
Mutabık - uykun
Mutad - belli, alışılmış
Mutavaat (bak: inkıyad)
Mutavassıt - aracı
Mutebber - sayılı, sayılır, itlerigeleri geçer
Muteberan (vücuh, eşraf, âyan) - ilgelenler, iterigelitrler
Mutedil - orta, ılıman, sinemli
Mutekid - inanlı
Mutesseb - sayılı, sayılır, itlerigeleri geçer
Muttasıl - bitişik, devamlı
Muvaffakıyetlerde ayrıca sayımağı - hepimize belli olduğundan - gerekşiz buluyoruz.

Halkevleri

Cumuluk halk partisinin en yüksek izerlerinden birisidir halkevleridir.

Müsbet - yıkım, yıkın
Musıb - yerinde, doğru
Musır (bak: ısrar)
Musıllh - arabulan, barıştıran
Muşkât - kılyaran, titiz
Muşt - yumruk
Mutabakat - uyuşma
Mutabık - uyk

KURULUŞ TARIHI : 1921

İDARE YERİ

Azapsokağında vilâyet matbaası

ÇORUM

— Çarşamba günleri çıkar vilâyet gazetesi —

YIL: 13 — No. 763

ÇARŞAMBA

15 - Mayıs - 1935

Nushası - 3 - kuruştur.

Umumî Meclis

ALTINCI DEVREİ İNTİHABİYE
Sekizinci toplantı

Vilâyet Umumî Meclisi Martın 28 inci perşembe günü 8 inci toplantısını Vali Arif Aykaçın riyasetî altında Aza Salim Erkoç, Ahmet Tütüncü, Mustafa Bayrak, Şevket Altunok, Şakir Aka, Tahir Uysal, Mustafa Güler, Agabey Çeriker, Nuri Tarhan, Mustafa Tarhanediz, Fehmi Bilgin, Bedri Tüzün, Cemal Erkan, Ziya Üçüncüoğlu, Ali Rıza Demirer, Mehmed Şahin, Abdülkadir Güney, Mahmud Toksavul, Ali Rıza Albarslan, Abbas Erdoğandan Mürekkeb olarak yapdı.

Zabtı sabıkın aynen ve müttefikan kabulü üzerine evrakı veride okunmaya başlandı. Dahiliye encümeninin Cemil bey nahiyesine bağlı Şeyh Mustafa köyünün Çoruma bağlanması muvafık görülmediğine ve Alaca kazasına bağlanmaları istenilen Mecidözünün Fındıklı, Gubsen, Mullahasan, Düdüklük, Bekâroğlu, Tevfikiye, Karapınar, Gökköy, Mustafa celebi köylerile Çorumun Çerkes karadona ve Sungurlunun Mehmet beyli, Hamamlı, Ekmekci büyük küçük, Golpinar, Kaymaz köylerine ait evrakın idare heyetine tevdii. Kaşkoca, Arzıpınar, Borsunlu ve Cemolar köylerinin Tutçakallı köyünden ayrılarak Arzupınara bağlanmak suretile bir köy halinde idaresine dair mazbatanın müzakeresinin celseyi atiye terki, Amasyanın Beke, Merzifonun Emert, Mahmutlu köylerinin Mecidözüne bağlanmalarına dair olan mazbatanın kabulü ve müteferrika encümeninin Buga ve Aygır satun alınmasına büdçenin vaziyeti müsait olmadığı hakkındaki mazbatanın büdçe müzakeresi sırasına talıkı, Maarif encümeninin Maarif bakanlığının 6-2-935 tarihli buyurultusunun büdçe encümenine büdçe encümeninin tekaüd muallimler ikramiyesi namile büdçeye 2334 liranın konulması, 933 senesinden tahakkuk eden kesri münzamden 192 lira 44 kuruşun reddiyattan, encümen kalemine ait 13 lira 85 kuruşun düyun faslından tesviyeleri, Sungurlu, İskilib tahsildarları ücretlinin maaşa tebdil edilmemeleri hakkındaki mazbatalarının kabulü, büdçe encümeninin Dahiliye Vekâletinin büdçe esasatı hakkındaki emirnamelerile merbudatının büdçe tedkiki sırasına talıkı, büdçe encümeninin maarif işlerine çalışdırılan amele istihkakından mahsubu yapılmak üzere büdçeye konulması teklif olunan 456 lira daimi encümence kabül ve maarife iade edilmiş defterde dahil bulunup bulunmadığının Maarif müdürlüğünden istifsarı ve molajların tamiri için 100 lira İstanbul mıntaka yatı mektebi hissesi iştiraki için 935 senesi büdcesine 1376 liranın konulmasına dair mazbatanın kabulü, ağaç dikenlere 250 lira mükâfat kabulü teklifinin büdcenin tedkikinde nazarı itibare alınması Çorum Belediyesine su yolunun ıkmal inşaatına yardım olmak üzere büdcenin müsadezi nisbetinde yardım yapılması hususunun büdcenin müzakeresinde nazarı itibare alınması, Sihhat ve ictimai muavenet müdürü yanında bulunan kâtip maaşının büdceye konulması tebligata uygun olmadığının sihhat ve içtimai muavenet vekâletine yazılması, Sungurlu kaymakamlığının ihtiyacı mahalliye ait tahriratı üzerine büdce encümeninin tanzim eylediği mazbatanın altı maddesinin aynen kabulü yedinci maddesinin büdce müzakeresinde nazarı itibare alınması. İskilib kütübanesine 100 lira muanet kabul teklifininde kezalik büdcenin tedkikinde konuşulması, inşaat tahs satının müsaadesi nisbetinde yol kenarlarına ağaç dikilmesinin daimi encümence düşünülmesi, Doğumevi inşaatından tahakkuk etmiş 65 liranın büdceye konulacak diyon tahsisatından verilmesi ve Maarif vekâletinin maarife ait muhtelif masrafların kâfi mikdara çıkarılmasını âmir telgrafnamesile Nafıa Vekâletinin memureyni muvakkatenin ücuratı ve fen memurlarının harcırahına dair telgrafnamesinin büdcenin müzakeresinde tedkiki ve yine büdce encümeninin dört maddeden ibaret mütalaasının izahname zirine dercile tasdiki ve dural oğlu Yusufun umumi meclis azalığına seçilien Cevad köstekçinin doğum itbarile azalık evsafını haiz olmadığına dair istitasının meclise iştirak edemiyen Cevad köstekçinin tabip raporuna müstenit olan mazeretinin meclisimizce kabul edilmiş olduğunun müstediye tebliği, Fehmi bilgin Sungurlunun teklifi üzerine Çorum eski şbelgeleri koruma ve araştırma kurumunun nizamnamesile broşörlerin vilâyet matbaasında meccanen tab'i ve Mehmed şahin, Abdulkadir Güney Osmancığın teklif takrirleri okunarak Hacıhamzada vaki idarei hususiyeye ait medrese enkazının daimi encümence tayin olunacak komisyonun takdir edeceği bedel mukabilinde köy konağına sarfedilmek üzere köy ihtiyar heyetine verilmesi muamelesinin tekemmülü salahiyetinin daimî encümence tevdii, hususi muhasebe müdürlüğünün Sungurluya aid 4216 lira 80 kuruş verginin tenzili hakkındaki müzekkeresinin daimi encümene verilmesi ve Çorum Belediye riyasetinin mezbahanın tamir masrafının nısfının idarei hususiyeden verilmesini havi müzekkeresi tedkik olunmuş ve Belediyece tamir edilerek sarfedilecek tamir bedelinden idarei hususiyeye aid masrafın 936 büdcesine konulması, İskilibin kalenderoğlu ve daha üç köyün Sudgurluya bağlanmalarına dair istidalarının dahiliye encümenine ve İskilib kaymakamlığının Bayad nahiyesinde iskân edilen muhacirlerin evlerine muavenet namile 400 lira verilmesi hakkındaki tahriratının isafına imkân olmadığının cevaben ve Alaca tahsildarlarının ücretlerinin maaşa çevrilmesine imkân bulunmadığının tebliği, İskilib muhasebei hususiye memur Mehmedin maaşının yirmi liraya çıkarılmasına teadül kanunu müsaid olmadığı cihetle kendisine tebliğat yapılması ve martın 30 uncu cumartesi günü saat onda toplanılması kararlaştırıldıktan sonra celseye niyahayet verildi.

Telgraf Haberleri

Bükreş 13 - (A. A.) Balkan antantı bakanları dün işlerini bitirmiş ve Romen dış bakanı B. Titulesko gazetecilere Siyasal konfransın tam bir anlaşma ile bitirildiğini söylemiştir.

Ankara 13 - (A. A.) Millî bayramları münasebetile Reisi Cumhur Atatükrle Romanya Kralı arasında tebrik ve teşekkür telgraf yazıları teati edilmiştir.

Bükreş 13 : (A. A.) Rador ajansı bildiriyor: Balkan antantı murahhasası heyetleri dün saat 17 de Saylavlar meclisine gelmişlerdir. Mecliste şereflerine bir kabul resmi yapılmışdır. Saylavlar ve Âyan üyeleri murahhasası heyetleri samimî ve hararetli bir surette karşılanmış, parlemento Başkanı parlemento namına mümessilleri selâmlamışdır. Bakanlar, Saylav ve Âyan üyelerile dostça konuşmuşlardır.

Berlin 13 - (A. A.) Bay Hitler Pilsduskinin Maraşalın ölümü münasebetile Polonya Cumhur reisine şu tel yazısını göndermiştir: Almanya ile bir el birliği kurarak Avrupanın sükûnetine değerli yardımda bulunmuş olan yüce ulu önderin ölümüne Alman ulusu Polonya ulusu ile beraber yanmaktadır.



Geçen yıllarda yapılan işler üzerinde bir bildirge okuyacak olan Başbakan Cenerel İsmet İnönü





Cumhuriyet Halk partisi genel katibi Recep Peker

Osmanlıcadan Öz Türkçeye Karşılıklar Kılavuzu

Recül - er, erkek
Red - red (T. Kö.)
Ree - akciğer
Ref'etmek - kaldırmak
Refah - genlik, eğinç
Refakat - arkadaşlık, yoldaşlık
Refiki mesai - yardaş, emekdaş
Refakatinde - bilesince
Reftar - yürüyüş, gidiş
Refte refte - gide gide, gitgide, yavaş yavaş
Rehâ - kurtuluş
Rehavet - gevşeklik
Rehber - kılavuz
Rehberlik etmek - kılavuzlamak
Rehgüzar - uğruk
Rehn - tutu
Rehnüma - yol gösteren
Rehzen - yolkesen
Reis - başkan
Rekâket - kekelik, kekemelik, pepelik
Rekik - kekeme
Rekzetmek - dikmek
Remad - kül
Remak kalmak - az kalmak yazmak
Remmal - falcı
Remz - imge
Rencide - kırgın
Renk - renk (T. Kö.)
Rengârenk - renk renk
Resi kâr - işbaşı
Resm - resim (T. Kö.)
Resmi geçid - geçid alayı
Resmi - ulusal
Reşâşe - çisenti
Reşha - sızıntı
Reşid - ergin
Reşk - kıskanma
Reva (bak lâyik)
Revaç - geçerlik, sürüm
Revan - akar, gider
Reviş - gidiş, yürüyüş
Revnak - yalkın, örüng
Rey - oy
Reyül'ayın - gözgöre
Rezil - yüzsüz, sıyrık
Riayet etmek - saymak, gözetmek, ağırlamak
Ribka - boyunsa
Rical - büyükler
Ric'at - çekilme, çekilim
Ric'at etmek - çekilmek
Rida - bürgü
Rihlet - göç
Rikâb - üzengi
Risale - gönk
Rişte - iplik, tire
Serrişte - ipucu
Rivayet -, söylenti (bak hikâye)
Riya - ikiyüzlülük
Riyakâr - ikiyüzlü
Rızk - azık
Ruam - mankafa
Rububiyet - idilik, izilik
Ruh - Ruh (T. Kö.)
Ruhsar - yanak
Ruhsat - izin
Rutubet - yaşaklık
Ruy - yüz
Ruyu - zemin - yeryüzü
Rüchan - üstünlük, yeğlik
Rücu - dönme, cayma
Rükn - örkün
Rükûb vasıtası - binit
Rüya - rüya (T. Kö.) düş
Rüsub - tortu, çökenti
Rüsuh (meleke) - yordam, pratik
Rüsum - haçlar
Rüşd - erginlik, erişkenlik
Rütbe - erece

S

Saadet - mut, bahtıyarlık
Saadete nail olmak, mesud olmak gönenmek, bahtıyar olmak
Saat - saat (T. Kö.)
Sâb - çetin, zor, güç
Sabah - sabah (T. Kö.)
Sabahat (bak hüsün, letafet)
Sabâ - tanyeli
Sabavet - çocukluk
Sâbih - yüzen, yüzer
Sabr - sabır (T. Kö.), beklim
Sada - ku, ses
Sadaka - sadaka (T. Kö.)
Sadakat - bayrılık
Sadık - bayrı
Sade - sağde
Sadır olmak - çıkmak
Sadme - çarpı, tokuş
Sadr - göğüs, sine
Sâf - arı, duru
Saf - dizi
Safderun - bön
Safşiken - sökmen
Safha -, yüz evre
Safîr - ıslık
Safsata - saçma sofizm
Saha - alan
Sahai intişar - yayılam
sahabet - kayırmak, korumak
Sahi - gömerd
Sahib - iye
Sahib çıkmak, tesahüp etmek - benimsemek
Sahibi devlet - idıkut
Sahife - sayfa
Sahih - doğru, sağı
Sahil - kıyı, yaka
Sahra - kır, ova, çöl
Sahre - kaya
Saht - katı
Sahte - uydurma, düzme, takma yapma
Sahtekâr - düzücü
Sahte tavır - yapmacık
Sahte hissiyat (bak his) duymacık
Sahtiyan - gön
Sâi (bak : kasıt) - ulak
Saik - itke
Sair - başka, öbürü, öteki
Ve saire - ve başkaları (V. B.)
Sak - sap
Sakat - sakat (T. Kö.)
Sakf - çatı
Sâkıt - düşmüş, düşük
Sukut (bak : iskat) - düşüm
Sakîl - ağır, çirkin, kaba
Sakin -, dingin, sekin (seknimek ten)
Oturan, yerleşen
Sakin olmak (bak : mukim olmak) kalmak
Sükûn - sükûn (T. Kö.), dinginlik sekinlik
Teskin etmek - yatıştırmak, sekinleştirmek, dindirmek, sükûn vermek
Sâkit - sessiz, susmuş
Sükût - sükût (T. Kö.) susma, sessizlik
Sükût etmek - susmak
Sükût geçmek - susgeçmek
Sükûti (bak : hamuş) - suskun
Salâbet - sağlamlık, katılık
Salbetmek - asmak
Salâh (bak : ıslah) - yeğrem
Salâh bulmak (bak : ıslah) - yeğremek
Salâhiyet - yetke
Salhane - kanara
Salih (bak : ıslah) - iyi, elverişli yarar
Salim - sağ, sağlam
Salisen - üçün
Sam - ısıyel
Sami - dinleyici
Samimî - içten
Samimiyet - içtenlik
Samt - sükût, susm
Sanat (meslek ve hirfet anlamına) ertik
Sanat - sanat
Sanatkâr - artist
Sanem - sınam, put
Sani - yaradan
Sanîa (bak hile, hud'a - düzenlik
Saniha (bak : ilham) doğaç
Sâr - öç, öcüt
Sar'a - tutarak
Sarfetmek - harcamak, saypamak
Masraf - harç, harca, gider
Sarfı nazar etmek - vazgeçmek
Sarı - bulaşık, bulaşkan, geçen
Sarih - apaçık
Sarahaten - açıkça, açıktan açığa
Sârım - kesici, keskin
Sarraf - kırımcı
Sarsar - bora
Sath (bak : musattah) yüzey, üzer endek
Sahthî üstünkörü, yüzlük
Sathı mail - alan
Satır - satır (T. kö.)
Satvet - (bak : kudret)
Savab - doğru
Nasavab - yanlış
Savlet - hücum, atılış, saldırış, saldırma
Savt - ses
Sây - çalışma, iş, emek, çaba
Saye - gölge, güzey
Sayfiye - yazlık, yazlama
Sayfiyeye çıkmak, gitmek - yazlamak, yazlığa çıkmak
Sayha - çığlık
Sayd - av
Sayyad - avcı
Sayd mahalli - avlak
Seb - sövgü, sövü, sövme
Sebbetmek - sövmek
Sebat - dura
Sebeb - sebep (T. Kö.)
Sebilini tahliye etmek - azatlamak
Seddetmek - kapamak
Seciye - ıra
Seddade - kapaç
Sedye - teskere
Sefahet - şayka, yiyincilik
Sefalet - yoksu, sefillik
Sefid - ak, beyaz
Sefil - sefil (T. Kö.)
Sefer - sefer (T. Kö.)
Sefine - cemi
Sefir - elçi
Sehab - bulut
Seher - tan
Sehl - kolay, akkın
Sehpa - uçayak
Sehv - yanlış, yanılı, süreç
Sekte - durgu, ket
Sektedar etmek - ket vurmak
Selâm - esen
Selâmlaşmak - esenleşmek
Selâmet - sağım
Selâset - akkınlık
Selis - akkın
Selb - çele
Selbetmek - çelemek
Selef - öncel
Sema - gök
Semahat - cömertlik eli açıklık
Semavî - göksel, gökçe
Semavî kudret - tanrıkut
Semen - Semizlik, yağ
Semen - karşılık
Semere - yemiş, ürün, verim
Semeredar (bak : müsmir) - yemişli, verimli
Sena (bak : medh)
Sene - yıl
Senevî - yıllık
Senei - kameriye (bak : kamer) - ayyıl
Senei - şemsiye (bak : kamer) günyıl
Sened - belgit
Serab - yalgın
Serâpa - baştan aşağı, baştan ayaga baştan başa, boydan, boya, tepeden tırnaga
Serazed (bak : hür) - özgür
Serbest (bak : hür) - özgen
Serbest bırakmak - boşarmak
Serbest serbest - seleserpe
Serdar - başbuğ
Serdetmek (delil iradı anlamına) getirmek
Serfüru - başeğim
Sergerdan - başı dönük, dönükbaş
Sergüzeşt (bak : macera) - serüven
Serhad - uç, ucel
Serkeş - dikbaş
Serlevha (sername) - başlık
Sernügün - başaşağı, tepe aşağı tepesi üstü
Sernüvişt - alın yazısı, yazım
Serpuş - başlık
Sersem - afal, alık, sema
Seseri - boşgezen, saltabaş
Seri - hızlı, çabuk, süratli
Serian - çabucak
Seriülhareke (bak : hareket) - yörüyör üğen, tezgider
Seriülintikal - varışlı
Seriülteessür - tezduyar

Akrostiş (*)

Türklüğün acundaki kazandığı alanı
En yüce bir menkütaş gibi yükselten sensin
Verdiğin sözde durur soyunu anlayanı
Felek yere vursada korumak isteyensin
İçi dışı yurdunun bir barış belgesidir
Karşında somurtanın dişlerini kırıver

Rayıştağa benzemez güç aldığın kamutay
Ünlü önder Atatürk verir ona ışığı
Şaşırıp yurduna göz koyanın haline vay
Tanrı hiç bir ulusa döğüşme çılgınlığı
Üzüntüsü vermesin biz barışı severiz

Atatürk gönderirse savaşa da gideriz
Rüzgâr gibi hız alır yağıyı tepeleriz
Acun bilir Türk soyu er olarak doğmuştur
Sayın bakanım durma haykıran sesi susdur.

Anadaluyu kurak, çorak tanıyan eller
Lâle, sünbülle deyil madenle süslü gördü
İsteyidir Türklüğün yücelme elde eder

Çıngırak seslerini tutup tarihe gömdü
Eli böğründe değil kesesindedir Türkün
Tık tak sesleri artık ahengi ülkümüzün
Ne savaş istiyoruz ne, toprak, fabrika yol

Kalmasın Türk işçisi asla işsiz ve yoksul
Yükselsin kazancımız işte baş amacımız
Artık ileri koşmak öz yükümsel andımız.

[*] Her satırın ilk harflerini toplayın. (Dış işleri bakanı) Bay Tevfik Rüştü Arasla (Bayındırlık Bakanı) Bay Ali Çetinkayanın adını bulacaksınız.

Ülkü

Halkevince çıkarılan bu bilgi kitabının mayıs ayına ait yirmi yedinci sayısı çok zengin mündericat ile çıkmıştır. Okurlarımıza istekle tavsiye ederiz

Sürat - sürat (T. Kö), tezlik, hız
Sürat treni - tezkatar
Serir - tür
Serma - kış
Sermaye - kapital (T. Kö.)
Servet - var. varlık, zenginlik
Serzeniş - kakınç, başa kakma
Setretmek - örtmek, kapamak
Mestur - örtülü
Sevda - sevgi, aşk
Seviye - düzey
Sevk - sevk (T. Kö.)
Sevk ve idare (bak : idare) - güden
Sevk ve idare etmek (bak idare) güdemek
Seyahat - gezi
Seyyah - gezmen
Seyelân - akıntı, akma
Seyyal - akıcı, akız
Seyyale - akı
Seyr - seyir (T. Kö.)
Seyran - gezinti
Seyrangâh - seyirlik
Seyyar - gezgin
Seyyar satıcı - gezinci
Seyyibe - dul
Seyyie - kötülük, yazığ
Seyyid - sayıt
Sezavar (bak : lâyık)
Sıdk (bak sadakat)
Sıfat - sıfat (T. Kö.)
Sıfır - sıfır (T. Kö.)
Sıhhat -, sıhat (T. Kö.) sağlık
Gerçeklik (yüsuk anlamına)
Sıhhî - sıhığ, sağlısal
Sıhır - dünür
Sıhriyet - dünürlük
Sıklet - ağırlık
Sınıf - sınıf (T. Kö.)
Sırat - yol
Sırf Salt
Sıyanet - kayırma, koruma
Sıyt - ad, ün
Sıa - genişlik
Sicil - kütük
Sicilli nüfus - soysallık kütüğü
Sihan - kalınlık, çap
Sihir - bağı, gözbağı, büyü
Sihirbaz - bağcı gözbağcı, büyücü
Sehhar - büyücü, büyüleyici
Sikke - akça
Silâh - silâh (T. Kö.)
Silindir - yuvu
Silk (bak : meslek) - dizi, sıra. takım, yol
Silsile - kol, zincir, soysop
Sima - beniz, bet, çehre, surat, yüz, cıray, sıray
Sin - yaş
Sine - bağır, gögüs
Sipariş - ısmarlama
Siper - siper (T. Kö.)
Siperi saika - yıldırımlık
Siraç - ışık, yala, kandil
Sirayet etmek - bulaşmak, geçmek sıvaşmak
Sitare - yıldız
Sitayiş (bak medh)
Sitem - gücem
Siyak -, tevi, geliş (siyaku sibak)
Sohbet - konuşu, konuş söyleşme
Sudur etmek (bak : sadır olmak)
Suhunet - hararet - ısı ısılık, ısığ
Sui kasd - yağınç
Sulb - katı
Sulh - barış
Sulhpever - barışçıl
Sulhü müsalemet (bak müsaleha) barış ve baysallık
Sun'i - yapma, takma
Sur - kale
Suret - sıray, suret (T. Kö.)
Sıubet - güçlük, zorluk, çetinlik

Samsunda

At koşusu ve Pehlivan güreşi

24 ve 31 Mayıs Cuma günleri Samsunda yürük yerinde at koşuları ve pehlivan güreşi yapılacağı Samsun İlbaylığından bildirilmiştir.

Çorum belediye başkanlığından

1 - Belediyeye ait ve çarşı içerisinde kâin dükkan kahve ve mağaza gibi bilumum gayrimenkullerin ve ulu mezar yanındaki karajın 1 - haziran - 935 tarihinden 31 - mayıs - 936 gayesine kadar bir senelik kiraları taliplerine verilmek ve kös dağında belediye karlığında mevcut kar satılmak üzere açık usul ile artırmaya konulmuştur.

2 - Artırma şartnameleri belediyededir. Bunların örneklerini isteyenlere parasız verilir ve gösterilir.

3 - Artırma 22 - mayıs - 935 çarşamba günü saat 14 de belediye dairesinde yapılacaktır.

4 - Muvakkate teminat olarak her akarın geçen seneki kirasından ve karlığın eski bedelinin yüzde yedi buçuk nisbetinde nakit veya millî esham ve tahvilat verilmesi şarttır fazla bilgi edinmek istiyenlerin belediyeye gelmeleri ilân olunur. 2-2

Çorum Sulh hukuk hakimliğinden

Hacı kemal mahallesinde kâin sağı ve arkası deli Osman oğlu Mustafa haneleri solu ve önü yol ile mahdut fevkani iki oda tahtani dört oda ve bir ahur yanında bir kuruluk ve havliyi şamil hanenin kıymeti altıyüz liradır.

Hacı kemal mahallesinden deli Osman oğlu Ömer ve Münevver ile deli osman oğlu Osman aralarında müşterek olup satılmasına karar verilen yukarıda hudut ve mevkii yazılı bir bap hane gazete ile ilân tarihinden itibaren otuz gün müddetle müzayede mevkiine konmuşdur hitamı olan on altı haziran 1935 pazar günü kat'i ihalesi mahkeme kaleminde saat 16 da icra edilecekdir. Bu gayri menkule konulacak pey muhammin kıymetin yüzde yetmiş beşini doldurmadığı takdirde son pey sahibinin peyi baki kalmak suretile satış on beş gün uzatılarak hitamı olan bir temmuz 935 pazartesi günü mahkeme kaleminde ayni saatte icra edilecekdir. Satış peşin ve bilumum masraf müşteriye aittir. Artırma şartnamesi her gün her kese açıktır bu gayri menkul ile temin edilmiş alacağı olanların yirmi gün içinde evrakı müsbitelerile mahkeme kalemine müracaat etmedikleri takdirde hakları tapu sicilile tesbit olmadıkça satış bedelinin paylaşmasından hariç kalacaklardır. Talip olan muhammin kıymetin yüzde yedi buçuğu nisbetinde pey akçasını veya milli bir bankanın teminat mektubunu hamilen mahkeme kalemine müracaatları ilân olunur.

İlân ve Abone

Matbaa ve gazeteye ait işleri çin Matbaa Müdürlüğüne müracaat edilir.

GAZETENİN SENELİĞİ
Çorum için 175 kuruş
Köyler « 100 «
Dışarı « 200 «

Gazetenin Altı aylığı
Çorum için - 90 -kuruş
Dışarı » - 110 - »

İlânın satırı - 10 - kuruş
Günü geçen gazete - 5 - «
Haftası « « - 25 - «

Vilâyet Hastanesi Baş Hekimliginden:

AZAMÎ Lira	K.	Kilo Gr.	ASGARÎ Lira	K.	Kilo Gr.	Fi.	Erzakın cinsi
1050		15000	910		13000	7	Birinci nevi ekmek
1260		7000	1080		6000	18	Koyun eti
675		900	562		750	70	Erinmiş sade yağı
352		800	308		700	44	Kesme şeker
270		900	225		750	30	Sabun
90		1500	72		1200	6	Kuru fasulya
90		1500	72		1200	6	Bulgur
300		1500	240		1200	20	Pirinç
40		500	32		400	8	Tuz
37	50	150	25		100	25	Çekirdeksiz üzüm
37	50	150	25		100	25	Şehriye makarna
45		1500	36		1200	3	Kuru soğan
120		3000	100		2500	4	Patetis
375		7500	300		6000	5	Süt
30		1200	25		1000	2,50	Lahna
42		1400	36		1200	3	Patlıcan
42		1400	36		1200	3	Taze fasulya
36		1200	30		1000	3	Kabak
25		1000	20		800	2,50	Ispanak
32		800	24		600	4	Tomatis
30		500	24		400	6	Nohut
24		400	18		300	6	Mercimek
54		5400	50		5000	1	Saman
162		5400	135		4500	3	Arpa
450		60000	440		50000	0,75	Odun
504		1800	475		1700	28	Gaz yağı
385		50 Ton	308		40ton	770	Maden kömürü
200		100 Te.	180		90Te.	200	Mazot yağı

Yukarıda cins ve miktarı ve muhammen bedelleri yazılı 29 kalem erzak ve sairenin 5 - 5 - 935 günlemecinden itibaren 20 gün müddetle eksiltmeğe konulmuştur. İhale 26 - Mayıs - 935 günü saat 15 de daimi encümen binasında yapılacaktır. İsteklilerin yüzde yedi buçuk teminatlarını bankaya yatırarak şeraitini öğrenmek isteyenlerin hastane baş tababetine müracaatları ilân olunur. 1-2

Çorum Evkaf Müdürlüğünden:

İhale günleri

19 - 5 - 935 Pazar: Mazbut vakıflara ait muhtelif mevkilerdeki Kahve, Dükkân, Mağza, Değirmen

21 - 5 - 935 Sali: Mütevelliler tarafından idare edilen mülhak vakıflara ait muhtelif mevkilerdeki kahvehane,dükkân, değirmen

22 - 5 - 935 Çarşamba: Emaneten idare edilen mülhak vakıflara ait muhtelif mevkilerdeki yeni hamam, dükkân, fırın, değirmen

Çorumda mülhak ve mazbut vakıflar akarlarının 935 senesi kiraları onar gün müddetle müzayedeye çıkarıldığından ihale için kararlaştırılmış olan yukarıdaki günlerde saat on beşde ihaleleri yapılacağından isteklilerin evkaf idaresine gelmeleri ilân olunur. 1-2

Çorum hususi muhasebe müdürlüğünden

1 - Mecidözünün telgrafane binası yanındaki sağı Amasya caddesi, solu tatyostan metruk bir oğlu İbrahim bay oğlu Aşir haneleri arkası keza İbrahim ve Aşır haneleri önü yol ile mahdut yukarıda iki balkon, altı oda, iki salon, üçüncü katta dört oda, altında alur ve samanlık bir oda bir mağaza ve iki dükkânı havi maa müştemilat 3600 lira muhammen bedelli hane 27 - 4 - 935 tarihinden itibaren bir ay müddetle ve açık artırma suretile artırmaya konmuşdur.

2 - Artırmaya talip olanlar bedeli muhammen olan 3600 liranın yüzde yedi buçuğu olan ikiyüz yetmiş lirayı hususi muhasebe veznesine yatırarak makbuzunu hususi muhasebe memurluğuna vermedikçe artırma kâğıdına pey koyamazlar.

3 - Talipler artırma kâğıdının suretini Mecidözü hususi muhasebe memurundan parasız alırlar.

4 - İhale 27 - 5 - 935 tarihinde Çorum encümeni daimi kaleminde saat onbeşde icra edilecekdir.

5 - Artırmaya talip olanların şeraiti anlamak üzere encümeni daimi vilâyete ve Mecidözü kaymakamlığına müracaatları ilân olunur. 1 - 2

Çorum hususi muhasebe müdürlüğünden

1 - Mecidözünün Camii kebir karşısında sağı mukaddema Mehmet ve elyem Hacı Halil oğlu Sıddık ve Mustafa, solu ile önü yol, arkası kısmen Sıddık ve Mustafa, Şükrü hanelerile mahdut bir salon, bir kahve ve altında yedi dükkânı müştemil 5999 lira 99 kuruş muhammen bedelli eski mekteb binası da 27 - 4 - 935 tarihinden itibaren kapalı zarf usuliyle bir ay müddetle artırmaya konmuştur.

2 - Artırmaya talip olanlar bedeli muhammenin yüzde yedi buçuğu olan 450 lirayı idarei hususiye namına bankaya teslim etmeye mecburdurlar.

3 - Talipler artırma kâğıdının suretlerini Mecidözü hususi muhasebe memurluğundan parasız alırlar.

4 - İhale 27 - 5 - 935 tarihinde Çorum Encümeni Daimi kaleminde saat 15 de icra kılınacaktır.

5 - Artırmaya talip olanların şeraiti anlamak üzre encümeni daimi vilâyete ve Mecidözü kaymakamlığına müracaatları ilân olunur. 1-2

Çorum hususi muhasebe müdürlüğünden

1 - Milkiyeti idarei hususiyeye ait olan şarkan alay bey oğlu mütevelfa Fazlı bahçesi, garben yol ve hamam, şimalen ışılak oğlu Nuri bahçesi ve softanın Lutfi hanesi, cenuben alay bey zade İhsan ve Rıza ile kaleli zade Nuri bahçesi ile mahdut eski kurdoğlu medresesi arsası 8 - 5 - 935 den itibaren bir ay müddetle açık artırmaya konmuşdur.

2 - Talipler bedeli muhammenin yüzde yedi buçuğu olan kırk beş lira sekiz kuruşu hususî idare emrine bankaya yatırmadıkca veya bu mikdar meblâğın bankaca verileceğini bildirir teminat mektubunu ibraz etmedikçe artırma kâğıdına pey koyamazlar.

3 - Artırma kâğıdı ile bu arsaya ait krokiyi talipler hususî muhasebe idaresinden parasız alırlar.

4 - İhale 8 - 6 - 935 cumartesi günü saat ondörtde Çorum daimî encümeninde icra edilecekdir.

6 - Taliplerin şeraiti anlamak üzere hususî muhasebe müdiriyetine müracaatları ilân olunur. 1-2

Çorum ticaret ve sanayi odasından

Vilâyet dahilinde tüccar, küçük esnaf ve sanatkârların ticaret oda ve mümessilliklerine mayıs sonuna kadar kaydini yaptırmayanlardan üç kat cezasile alınacağı son defa olarak ilân olunur.

Çorum Sulh Hukuk Hakimliginden

Hududu: Çiriş mahallesinde kâin sağı Cıbır oğlu Ömer çavuş solu kayacı oğlu Hacı Hasan arkası kayacı oğlu Hacı Hasan ve dede baş oğlu Ulvan haneleri ile mahdut tahtani iki oda ve bir kilar ve önünde iki sufa ve havliyi şamil hanenin kıymeti üç yüz liradır.

Çöplü mahallesinden Kel öksüz oğlu Mehmet Ali ile Çiriş mahallesinden Nalçacı Hilmi ve Hatice ve Hamit aralarında müşterek olup satılmasına karar verilen yukarıda mevki ve hududu yazılı bir bab hane gazete ile ilân tarihinden itibaren bir ay müddetle müzayede mevkiine konmuştur. Hitamı olan 16 - Haziran - 1935 pazar günü kat'i ihalesi mahkeme kaleminde saat 16 da icra edilecektir. Bu gayri menkule konulacak pey muhammin kıymetin yüzde yetmiş beşini doldurmadığı takdirde son pey sahibinin peyi baki kalmak suretiyle ihale on beş gün uzatılarak hitamı olan 1 - Temmuz - 935 pazartesi günü mahkeme kaleminde aynı saatte icra edilecektir. Satış peşin ve bilumum masraf müşteriye aittir. Artırma şartnamesi her gün herkese açıktır. Bu gayri menkul ile temin edilmiş alcağı olanların yirmi gün içinde müracat etmedikleri takdirde hakları tapu sicilli ile sabit olmadıkca satış bedelinin paylaşmasından hariç kalacaklardır. Talip olanların muhammin kıymetinin yüzde yedi buçuğu nisbetinde pey akçasını veya milli bir bankanın teminatı olan teminat mektubunu hamilen mahkeme kalemine müracaatları ilân olunur.

Çorum hapsane müdürlüğünden

1 - Çorum ceza evinin 1 - 6 - 935 gününden 31 - 5 - 936 gününe kadar bir senelik en az 120 en çok 160 bin kilo ekmek ihtiyacı 11 - 5 - 935 gününden itibaren yirmi gün müddetle açık eksiltmeye konulmuşdur.

2 - Buna ait şartnameyi görmek isteyenlerin tatil günleri harlç her gün ceza evi müdürlüğüne müracaat eylemeleri lazımdır.

3 - Eksiltme 30 - 5 - 935 per şembe günü saat 14 de C. müddei umumiliği dairesinde toplanacak hususî komisynu huzurile yapılacakdır.

4 - Muvakkat teminat bedeli muhammenin yüzde yedi buçuğu olan 600 liradır.

İsteklilerin üçüncü maddede yazılı her gün ve her saatta hazır bulunmaları lazımdır. 1 - 3

KURULUŞ TARIHI : 1921

İDARE YERİ

Azapsokağında vilâyet matbaası

ÇORUM

YIL: 13 — No. 764

ÇARŞAMBA

22 - Mayıs - 1935

Nushası - 3 - kuruştur.

— Çarşamba günleri çıkar vilâyet gazetesi —

Telgraf Haberleri

Ankara 20 : (A. A.) - Atatürkün Samsuna ilk çıkışının 16 yıl dönümünden ötürü memleketin her yönünde şenlikler yapılmıştır.

Türk ulusunun kurtuluş ve büyük devrin başlangıcı olan bu gün büyük önemi Halkevlerinde verilen söylevlerle halka anlatılmış, bu günü canlandıran Temsiller verilmiştir. 19 Mayıs her yerde büyük bayram olmuştur.

Adana 20 - (A. A.) Şair Ziya Paşanın ölüm yıl dönümü şehrimizde torenle anılmış, Halkevi tarafından güzel bir çelenk konulmuştur.

Adana 20 - (A. A.) Bursa ziraat okullası talebeleri yanlarında direktörleri olduğu halde şehrimize gelmişlerdir. Talebeler muhtelif Ziraat alanında araştırmalar yapmaktadırlar. Buradan Tersus, Mersin, Antalyaya gidecekler ve oradanda Bursaya dönecekler.

Londura 20 - (A. A.) Miralay Lâvrens dün ölmüştür.

Varşova - 20 (A. A.) Alman hava Bakanı Bay Goring dün akşam Leh Dışarı İşleri Bakanı B. bekli iki buçuk saat görüşmüş ve Alman Elçiliğinde verilen ziyafetde bulundukdan sonra Berline dönmüştür.

Moskuva 20: (A. A.) - Halk komiserleri ile Sovyet Rusya komonist partisi merkezi komitesi parçalanmış olan Moksim gork tayyaresi yerine aynı tibde ve aynı hacimde üç büyük tayyare yapılmasına karar vermiştir.

Berlin 20 : (A. A.) - Krokoviden dönmekde olan Fransa Dışarı işleri Bakanı B. Laval buradan geçmiştir.

Şarımıza

Gelen sayın konuklarımız

Üçüncü Or Komutan - Or General Ali Sait Akbay Doğanla 15 inci Tüm Komutan Tüm General İlyas Aydemir geçen cumartesi günü şarımıza gelerek bakım, görüm yaptıkdan sonra pazar günü öğleden evvel Şarımızdan ayrılmışlardır. Gelüb gittikleri sırada Albaylığınca ve bududumuz tarafından donaklar yapılmışdır.

Gelenler

Geçen Mayısın 9 uncu günü Sıhhiye Müfettişi Bay İrfan Şarımıza gelerek Sıhhat idarelerince bakım, görümle uğraşmakdadır.

Değişmeler

Kocaeli Başmühendisi Bay Kâmil Çoruma, Çorum Başmühendisi Bay Nusrat Manisaya değişdirildikleri Resmi gazetede okunmuşdur.

Umumî Meclis

ALTINCI DEVREİ İNTİHABİYE

Dokuzuncu toplantı

Vilâyet Umumi Meclisi Martın 30 uncu Cumartesi günü saat 10 da dokuzuncu toplantısını Vali Arif Aykaçın riyaseti altında Aza Salim Erkoç, Ahmet Tütüncü, Mustafa Bayrak, Şevket Altunok, Şakir Aka, Tahir Uysal, Mustafa Güler, Ağabey Çeriker, Nuri Tarhan, Mustafa Tarhanedız, Fehmi Bilgin, Bedri Tüzün, Cemal Erkan, Ziya Üçüncüoğlu, Ali Rıza Demirer, Mehmed Şahin, Abdülkadir Güney, Mahmud Toksavul, Ali Rıza Albarslan, Abbas Erdoğandan Mürekkeb olarak yapdı.

Zabtı sabıkın aynen ve müttefikan kabulü üzerine evrakı varidenin okunmasına başlandı. Nafıa encümeninin Nafıa bûdcesi hakkında mazbatanın büdce encümenine, Vilâyet Defterdarlığının bina ve arazi vergileri taksit müddetlerinin tayinine dair müzekkeresi tedkik olunmuş evvelki seneki taksit müddetlerinin aynen kabul ve mazbatasının tanzimiyle defterdarlığa verilmesi, Sungurluda vaki İdarei Hususiyeye aid Dispanser binasının tamir ve evrakının daimi encümene tevdii, Ziraat Müdürlüğünün 28 - 3 - 935 gün ve 75 sayılı müzekkeresiyle merbutunun müteferrika encümenine havaleleri, Vilâyetin iki kısımdan ibaret 16 fasıl ihtiva eden varidat büdcesi yol vergisi nakit kısmı altı lira olmak üzere 418500 lira tayini esasi suretile âraya vazolunarak müttefikan kabulü ve saat 15 de toplanılması kararlaşdırıldıktan sonra celseye nihayet verildi.

Onuncu İçtima

İkinci celse

Martın 30 uncu Cumartesi günü saat 15 de Vilâyet Umumi meclisi 10 uncu toplantısını Reis Arif Aykaçın Riyasetinde aza Salim Erkoç, Ahmet Tütüncü, Mustafa Bayrak, Şevket Altunok, Şakir Aka, Tahir Uysal, Mustafa Güler, Ağabey Çeriker, Nuri Tarhan, Mustafa Tarhanedız, Fehmi Bilgin, Bedri Tüzün, Cemal Erkan, Ziya Üçüncü oğlu, Ali Rıza Demirer, Mehmet Şahin, Abdülkadir Güney, Mahmut Toksavul, Ali Rıza Albaslan, Abbas Erdoğandan Mürekkeb olarak yapdı.

Zabtı sabıkın aynen ve müttefikan kabulünü müteakib evrakı varidenin okunmasına başlandı. Müteferrika encümeninin mazbatası veçhile sefat şahadetnamelerinin Baylar müdiriyetinden teklif olunan elli liranın sene tahsisatından teminin kabulü, ayni encümenin geçen sene kadrodan çıkarılan Ziraat memurlarının tekrar bu sene kadroya ilavesine büdcenin mali

Sonu ikinci sayfada

Yurddaşlar!.. Öz Türkçemiz artık ap açıkortaya çıkarıldı

Kendi dilimizle yazalım ve konuşalım

Dil süzme kurumunun her gün vereceği beş kelimenin Öz Türkçelerini burada vatandaşların gözü önüne koyacağız. Bu Türkçe sözlerin Osmanlıca karşılıklarını bir daha gazetemizde yazmamağa ve yazılmış gelen Osmanlıca kelimeleri değiştirerek Türkçe karşılığını gazetemize koymağa çalışacağız.

Birinci Liste

1 - Hakim. 2-Müstakil. 3-Sanayi. 4-Hür. 5 - Serbest

1 — **Hâkim** (Souveraine) — Egemen

Hakimiyet — Egemenlik

Misal : Hakimiyet milletindir — egemenlik ulusundur.

2 — **Mustakil** — Erkin, bağımsız

İstiklâl — Erkinlik, bağımsızlık

Misal : — Biz mustakil bir milletin çocuklarıyız — Biz erkin bir ulusun çocuklarıyız.

İstiklâl mücadelesi — Erkinlik savaşı

Müstakil mebuslar — Bağımsız saylavlar

Türkiyede mahkemeler müstakildir — Türkiyede hakyerleri bağımsızdır.

3 — **Sanayi** — Endüstri

Sınai — Endüstriel

4 — **Hür** (T. Kö.) — Özgen

Hürriyet (T. Kö.) — Özgenlik

5 — **Serbest** — Özgür

Misal : — Serbest mıntaka — Özgür bölge

İkinci Liste

1 - Mamur. 2 - inkişaf etmek 3 - Milkî. 4 - Askerî, 5 - Cemiyet, şirket

1 — **Mamur** — Bayındır

A) Mamuriyet — Bayındırlık

B) Nafıa

İmar etmek — Bayındırmak

Misaller : Ankara bayındır bir şehir olmuştur.

Memleket bayındırlık yolundadır.

Bütün devlet yapı işleri bayındırlık bakanlığına bağlanmıştır.

Biz yurdumuzu bayındırmaktan ve geliştirmekten başka bir şey düşünmüyoruz.

2 — **İnkişaf etmek** — Gelişmek

İnkişaf ettirmek — Geliştirmek

İnkişaf — gelişim, gelişme

Misal : Türkiyenin ekonomik gelişimi günden güne artıyor.

3 — **Milkî** — sivil

4 — **Askerî** — Süel (Militaire)

Not « Asker) kelimesi «Soldat» anlamına türkçedir.

5 — **Cemiyet, şirket** — Sosyete

Misal : Türk cemiyeti — Türk sosyetesi

Şeker şirketi — Şeker sosyetesi

İçtimaî — Sosyal

Not : 1 - Türk kökünden gelen « cemiyet » şu anlamda kullanılacaktır.

Hilâliahmer cemiyeti — Kızılay Cemiyeti Dil Cemiyeti Gazeteciler cemiyeti

Üçüncü Liste

1 - itimat, 2 - Huzur ve sükûn 3 - Temin etmek, 4 - Netice 5 - Teminat

1 — İtimat - Güven.

İtimat etmek — Güvenmek.

Asayiş ve emniyet — Güvenlik

2 — Huzur ve sükûn — Baysallık.

Yurtta güvenlik ve baysallık, ülkümüzdür.

Not : Güven ve güvenç kelimelerinde şu ayrıma dikkat edilmelidir

1 — Orduya güvenimiz vardır

2 — Ordu bizim güvencimizdir. (Medarı emniyet ve itimadımızdır.)

3 — **Temin etmek :**

1 — İnaçlamak, inan vermek

2 — Sağlamak,

3 — Elde etmek

Misaller :

1 — Bu işin böyle olduğuna sizi inaçlarım.

Bu işin böyle olmadığı hakkında kendisine inan vermeğe (kendisini temin etmeğe) çalıştım.

2) İşimi, ancak, banka yoliyle sağlıyabildim.

3 — Temin ettiğimiz neticeler- Elde ettiğimiz sonuçlar.

4 — Sonuç — Netice.

5 — Teminat — İnanca

Dördüncü Liste

1 - Âbide, 2 - Müstacel 3 - Terbiye etmek, 4 - Mektep, 5 - Muallim

1 — Âbide — Anıt

Örnekler : İstanbul bir anıtlar şehridir.

İstanbul, Atatürk için, heykelli bir anıt yaptırmağa karar verdi.

2 — Müstacel — Evgin

Örnekler : Yurdu bayındırmak, evgin işlerimizin başında gelir.

Dün Ankaradan bir evgin telgraf aldım.

3 — Terbiye etmek — Eğitmek.

Terbiye (education) — Eğitim.

Mürebbi — Eğitmen

4 — Mekteb — Okul (okula)

5 — Muallim — Öğretmen

Örnekler :

Cünhuriyet Okullarının genc kafalı eğitmenlere ihtiyacı vardır.

Her öğretmen, eğitim usullerini bilmez.

Biz çoktanberi gençliği yeni zamanlar için eğitmek istiyoruz.

Not : Gazetemize gönderilecek yazılarda bu kelimelerin osmanlıcaları kullanılmamasını rica ederiz.

Genç bir ozanın deyişlerinden:

Öyle bir At ki

Bak yağız at koşuyor, koşuyor hiç durmadan
Çılgın rüzgârlar bile yetişmiyor ardından
Yelken gibi açılmış gümüşten bir çift kanat
Koşuyor varmak için amacına yağız at ..

***

Alevlenen gözleri görmüyor sağı solu
Sanki and içmiş almak için bu uzun yolu
Gökleri çınlatıyor nallarından çıkan ses
Öyle bir at ki ona hayran kalıyor her kes ..

***

O kadar özlemişki bu biçimde koşmayı
Nasıl özlerse gönlü bir askerin sılayı
Öyle yıllarca hasret çekti bu yağız at ta
İşte on yıldan beri aynı hızda koşmakta

***

Şüphe yok bu koşuda gelecektir birinci
Bilirmisiniz kimdir üstündeki binici
Değil yalnız bir asır binlerce yıldanberi
Gelmedi bu acuna kurulalıdan beri
Böyle durmıyan bir at, böyle bir er binici ..

***

Bak koşuyor, koşuyor hiç bakmadan ardına
Öyle bir at ki onun Türk diyorlar adına ...

İskilip Avni Erdoğan

Umumî Meclis

Başı birinci sayfada

vaziyeti müsait olmadığına dair mazbatanın kabulü, Cümhuriyet Halk fırkası idare heyeti riyasetinin Halkevinin çıkaracağı mecmuanın kâğıdının halk evinden verilmek suretile Vilâyet Matbaasında meccanen basılması, İskilib Ortamekteb Müdürlüğünün mekteblerine 800 - 850 lira yardımda bulunulması teklifinin büdcenin darlığı hasebile isafına imkân görülmediğinin tebliği İskilib Kaymakamlığının Çoruma aid tozlubarun, salor ve kumçelteği köylerinin İskilibe bağlanmalarını havi tahriratının dahiliye encümenine havalesi halkevi avcular şubesi riyasetinin müzekkeresi bittetkik avcılar şubesi halkevine merbut bulunması dolayısile halkevine tahsis olunan tahsisattan halkevinin muavenette bulunması ve ayrıca büdceye tahsisat konulmasına imkân olmadığı dahiliye encümeninin İskilibe bağlı Mehmed Ali, kalender oğlu, Kara-Hacı resul oğlu köylerinin Sungurluya bağlanmayarak İskilibde ibkalarına ekseriyetle yazılmış mazbata ve köyler halkının Sungurluya bağlanması temenniyatını havi dahiliye vekâletine verilmiş dahiliye vekâletinin tahriratına ilişik istidanın tevhid edilerek tedkikinin gelecek sene toplantısına teehhürü dahiliye encümeninin arzupınarı, kaşkaca, borsunlu cemuler köylerinin tutçakallı köyünden ayrılarak arzupınarile bir köy halinde idarelerine aid mazbata muvafık görülmeyip bu köylerin eskisi gibi tutçakallı köyünde ibkaları büdce encümeninin mazbatasında gösterildiği üzere yol parası taksit müddetinin temmuz teşrini evvel 1 - 935 ve inşaat mevsiminin haziran - 935 eylul teşrini evvel teşrini sani - 935 nisan, mayis 936 aylarında olmak üzere altı ay olarak kabulü zebhedilecek koyun ve keçiden on beş, kuzu ve oğlakdan yedişer buçuk danadan otuz, sığır ve canavardan 45 şer kuruş deve ve mandadan 75 şer kuruş resim istifası ve İskilib kazasının Çankırıya ilhakı muvafık olmadığının dahiliye vekâletine bildirilmek üzere evrakın idare heyetine tevdii vilâyetin 935 senesine aid beş kısmı havi 24 fasıl ve 189494 lira 32 kuruşdan ibaret fevkalâde büdce ile adi masraf büdcesi 229005 lira 68 kuruşki ceman büdcenin heyeti umumiyesi 418500 lira tayini esami suretile araya vazolunarak kabülü, hakem heyetinin tensib edilen zevatın intihabı nisanın ikinci salı günü toplanılması müttefikan kararlaşdırıldıkdan sonra celseye nihayet verildi.

On ikinci içtima

Vilâyet Umumî meclisi Nisanın 2 inci salı günü saat 14 de 12 inci toplantısını Vali Arif Aykaçın Riyasetinde Aza Salim Erkoç, Ahmet Tütüncü, Mustafa Bayrak, Şevket Altunok, Şakir Aka, Tahir Uysal, Mustafa Güler, Ağabey Çeriker, Nuri Tarhan, Mustafa Tarhanedız, Fehmi Bilgin, Bedri Tüzün, Cemal Erkan, Ziya Üçüncoğlu, Ali Rıza Demirer, Mehmet Şahin, Abdulkadir Güney, Mahmut Toksavul, Ali Rıza Albaslan, Abbas Erdoğandan mürekkeb olarak yapdı.

Zabtı sabıkın kabulünü müteakib evrakı varideden Dahiliye encümeninin Çoruma bağlı Tozlu burun, Salor ve kumçelteği köylerinin İskilibe bağlanmaları iktiza ettiği takdirde karara rabtedilmek üzere İdare Heyetine tevdii hakkındaki mazbatası üzerine köyler sekenesinin arzusu olub olmadığının istifsarı ve evrakın gelecek sene toplantısına bırakılması, tabı ücretleri hakkında Matbaa Müdüriyetinin müzekkeresi tedkik olundu. Tabı için getirilecek evrakın meclisce bu sene ve geçen sene kabul edilenlerden başka meccanen basılmamak şartile bir müessesei tüccariye gibi pazarlık suretile yapılması salâhiyetinin Matbaa Müdüriyetine verilmesi, Muhasebei hususiye Müdürlüğünün istimlâk bedeli namile 935 büdcesine 2458 lira 14 kuruşun konulmasına dair 31 - 3 - 935 gün ve 315 - 156 sayılı müzekkeresi üzerine 936 senesi büdcesinin tanzimi sırasında tedkik ve müzakeresinin gelecek seneye bırakılması, Maarif Müdürlüğünün 2 - 4 - 935 gün ve 6652 - 1405 sayılı mesken bedeli tazminatı olan 10234 liranın büdceye konulmasına dair müzekkeresinin Maarif encümenine havalesi ve Nisanın üçüncü çarşamba günü saat onda toplanılması kararlaşdırıldıkdan sonra celseye nihayet verildi.

Onüçüncü İçtima

Zabtı sabıkın aynen ve müttefikan kabulünü müteakib evrakı varideden maarif encümeninin mazbatası okunmuş muallimlere verilmesi icabeden mesken bedelinden 1288 lira 90 kuruşun 934 senesi tasarrufatından mevcud olduğu takdirde verilmesi, Bedri Tüzün, Cemal Erkânın teklif takrirleri bittedkik inşaat mahallerine uzak amelei mükellefenin Mecidözü, Orta köy, Cemil bey ile Osmancığın Zeytün - Tosya yolları gibi yapılması lüzumlu olan yollarda çalışdırılmaları ve gelecek sene ictimaının 15 - Şubat - 936 olarak tesbiti ittifakla kararlaşdırıldıktan sonra yapılan seçilmede encümen azalıklarına 13 reyle Salim Erkoç, 20 reyle Tahir Uysal, 15 reyle Bedri Tüzün, 12 reyle Nuri Tarhan, yedek azalıklara da 9 reyle Şevket Altunok, onar reyle Ali Rıza Demirer ve Ali Rıza Albarslan la 4 reyle Ziya Üçüncüoğlu nun intihab edildikleri anlaşıldı. Mucibi tedkik ve tezekkür başka bir evrak ve muamele kalmamış olduğundan ve kanunen muayyen olan 40 gün müddet de hitam bulmuş olduğundan Makamı Riyasetten toplantıya nihayet verildiği bildirildi.

Yitikler

Sungurlu Nümune ilk mektebinden aldığım eski okumaya aid şahadetname ve yeni harfden aldığım vesikayı gaib ettim. Yenisini alacağımdan bunların hükmü olmadığını ilân ederim.

Sungurlunun Başpınar mahallesinde
Veli efendi oğlu Mehmet

Çorum sporcuları Amasyada

Geçen perşembe günü Çorum sporcuları Amasya takımı ile maç yapmak için gitmiş ve ertesi cuma günü Amasya spor meydanında Amasya gençleri ile karşılaşmışlar ve 1-2 ile yenmişlerdir. Gençlerimizi kutlularız.

Tayin. Tahvil

Alaca tahrirat kâtibi Abdullah Necip Çetin Cemilbey nahiyesi müdürlüğüne, Büyük Lâçin nahiye müdürü Nuri Osmancığın Avlağı nahiyesi müdürlüğüne, Avlağı nahiyesi müdürü Kâzım Laçin Nahiye müdürlüğüne, Sungurlu tahrirat kâtibi Ali Rıza Alaca tahrirat kâtibliğine, Vilâyet tahrirat kâtibi Hulusi Aydıner Sungurlu. tahrirat kâtibliğine, Erzurum lisesi mezunlarınean Hayrettin Vilâyet tahrirat kâtibliğine değiştirilmişler ve tayin olunmuşlardır.

Çorum hususi muhasebe müdürlüğünden

1 - Mecidözünün Camii kebir karşısında sağı mukaddema Mehmet ve elyem Hacı Halil oğlu Sıddık ve Mustafa, solu ile önü yol, arkası kısmen Sıddık ve Mustafa, Şükrü hanelerile mahdut bir salon, bir kahve ve altında yedi dükkânı müştemil 5999 lira 99 kuruş muhammen bedelli eski mekteb binası da 27 - 4 - 935 tarihinden itibaren kapalı zarf usuliyle bir ay müddetle artırmaya konmuştur,

2 - Artırmaya talip olanlar bedeli muhammenin yüzde yedi buçuğu olan 450 lirayı idarei hususiye namına bankaya teslim etmeye mecburdurlar.

3 - Talipler artırma kâğıdının suretlerini Mecidözü hususi muhasebe memurluğundan parasız alırlar.

4 - İhale 27 - 5 - 935 tarihinde Çorum Encümeni Daimi kaleminde saat 15 de icra kılınacaktır.

5 - Artırmaya talip olanların şeraiti anlamak üzere encümeni daimi vilâyete ve Mecidözü kaymakamlığına müracaatları ilân olunur. 2-2

MÜZİKLİ TEMAŞA

Cumartesi günü akşamı Amasya sinema yapısında Çorum gençleri tarafından zengin bir programla üç perdelik bir temaşa yapılmış ve ertesi gün dönmüşlerdir. Bu alanda çalışarak başarıklıklar gösteren gençlerimizi kıvançla anar ve kutlularız.

Vilâyet emniyet memurluğundan

İstanbul polis mektebinin 49 uncu okuma devresinin 1 - Temmuz - 935 tarihinde açılacakdır. Tahsil müddeti tam dokuz aydır.

Bu devreye 100 ilâ 150 arasında namzet talebe alınacaktır. Bunların yemek, yatmak, elbise, ayakkabı vesair masrafları mekteb idaresince temin edilmek suretile kendilerine her ay ayrıca beşer lira harçlık verilecekdir. Muayyen olan tahsil müddetinden sonra muvaffakiyetle imtihan veren talebeler doğrudan doğruya polis memurluğuna tayin olunacaklardır. İmtihanda muvaffak olmıyanlar hakkında polis teşkilât kanununun 26 ıncı maddesi tatbik edilecekdir.

Namzet ve talebelerin tayin ve kabul şartlarını anlamak üzere Mayıs 935 nihayetine kadar Çorum Emniyet Memurluğuna müracaatları ilân olunur.

İlân ve Abone

Matbaa ve gazeteye ait işleri çin Matbaa Müdürlüğüne müracaat edilir.

GAZETENİN SENELİĞİ

Çorum için 175 kuruş
Köyler « 100 «
Dışarı « 200 «

Gazetenin Altı aylığı

Çorum için - 90 -kuruş
Dışarı » - 110 - »

İlânın satırı - 10 - kuruş
Günü geçen gazete - 5 - «
Haftası « « - 25 - «

Vilâyet Hastanesi Baş Hekimliginden:

AZAMÎ Lira K.	AZAMÎ Kilo Gr.	ASGARÎ Lira K.	ASGARÎ Kilo Gr.	Fi.	Erzakın cinsi
1050	15000	910	13000	7	Birinci nevi ekmek
1260	7000	1080	6000	18	Koyun eti
675	900	562	750	70	Erimiş sade yağı
352	800	308	700	44	Kesme şeker
270	900	225	750	30	Sabun
90	1500	72	1200	6	Kuru fasulya
90	1500	72	1200	6	Bulgur
300	1500	240	1200	20	Pirinç
40	500	32	400	8	Tuz
37 50	150	25	100	25	Çekirdeksiz üzüm
37 50	150	25	100	25	Şehriye makarna
45	1500	36	1200	3	Kuru soğan
120	3000	100	2500	4	Patetis
375	7500	300	6000	5	Süt
30	1200	25	1000	2,50	Lahna
42	1400	36	1200	3	Patlıcan
42	1400	36	1200	3	Taze fasulya
36	1200	30	1000	3	Kabak
25	1000	20	800	2,50	Ispanak
32	800	24	600	4	Tomatis
30	500	24	400	6	Nohut
24	400	18	300	6	Mercimek
54	5400	50	5000	1	Saman
162	5400	135	4500	3	Arpa
450	60000	440	50000	0,75	Odun
504	1800	475	1700	28	Gaz yağı
385	50 Ton	308	40ton	770	Maden kömürü
200	100 Te.	180	90Te.	200	Mazot yağı

Yukarıda cins ve miktarı ve muhammen bedelleri yazılı 29 kalem erzak ve sairenin 5-5-935 günlemecinden itibaren 20 gün müddetle eksiltmeğe konulmuştur. İhale 26-Mayıs-935 günü saat 15 de daimi encümen binasında yapılacaktır. İsteklilerin yüzde yedi buçuk teminatlarını bankaya yatırarak şeraitini öğrenmek isteyenlerin hastane baş tababetine müracaatları ilân olunur. 2-2

Çorum Evkaf Müdürlügünden:

İhale günleri

19-5-935 Pazar: Mazbut vakıflara ait muhtelif mevkilerdeki Kahve, Dükkân, Mağza, Değirmen

21-5-935 Sali: Mütevelliler tarafından idare edilen mülhak vakıflara ait muhtelif mevkilerdeki kahvehane,dükkân, değirmen

22-5-935 Çarşamba: Emaneten idare edilen mülhak vakıflara ait muhtelif mevkilerdeki yeni hamam, dükkân, fırın, değirmen

Çorumda mülhak ve mazbut vakıflar akarlarının 935 senesi kiraları onar gün müddetle müzayedeye çıkarıldığından ihale için kararlaştırılmış olan yukarıdaki günlerde saaf on beşde ihaleleri yapılacağından isteklilerin evkaf idaresine gelmeleri ilân olunur. 2-2

Çorum hususi muhasebe müdürlüğünden

1 - Mecidözünün telgrafane binası yanındaki sağı Amasya caddesi, solu tatyostan metruk bir oğlu İbrahim bay oğlu Aşir haneleri arkası keza İbrahim ve Aşir haneleri önü yol ile mahdut yukarıda iki balkon, altı oda, iki salon, üçüncü katta dört oda, altında ahır ve samanlık bir oda bir mağaza ve iki dükkânı havi maa müştemilat 3600 lira muhammen bedelli hane 27-4-935 tarihinden itibaren bir ay müddetle ve açık artırma suretile artırmaya konmuştur.

2 - Artırmaya talip olanlar bedeli muhammen olan 3600 liranın yüzde yedi buçuğu olan ikiyüz yetmiş lirayı hususi muhasebe veznesine yatırarak makbuzunu hususi muhasebe memurluğuna vermedikçe artırma kâğıdına pey koyamazlar.

3 - Talipler artırma kâğıdının suretini Mecidözü hususi muhasebe memurundan parasız alırlar.

4 - İhale 27-5-935 tarihinde Çorum encümeni daimi kaleminde saat onbeşde icra edilecekdir.

5 - Artırmaya talip olanların şeraiti anlamak üzere encümeni daimii vilâyete ve Mecidözü kaymakamlığına müracaatları ilân olunur.

2 - 2

Sulh hukuk hakimliğinden

Şeyhcyyub mahallesinden Hamza Alemdar oğlu hafidesiğ mütevefia Mehmet kızı küçük Nazmiye ve Sabihaya teyzeleri Çakır mahallesinden Murat oğlu kızı Sıddıkanın vasi tayinine 30-4-935 tarihinde kabili itiraz olmak üzere karar verildiği ilân olunur.

Çorum hususi muhasebe müdürlüğünden

1 - Milkiyeti idarei hususiyeye ait olan şarkan alay bey oğlu mütevefia Fazlı bahçesi, garben yol ve hamam, şimalen ışılak oğlu Nuri bahçesi ve softanın Lutfi hanesi, cenuben alay bey zade İhsan ve Rıza ile kaleli zade Nuri bahçesi ile mahdut eski kurdoğlu medresesi arsası 8-5-935 den itibaren bir ay müddetle açık artırmaya konmuşdur.

2 - Talipler bedeli muhammenin yüzde yedi buçuğu olan kırk beş lira sekiz kuruşu hususi idare emrine bankaya yatırmadıkca veya bu mikdar meblâğın bankaca verilcceğini bildirir teminat mektubunu ibraz etmedikçe artırma kâğıdına pey koyamazlar.

3 - Artırma kâğıdı ile bu arsaya ait krokiyi talipler hususi muhasebe idaresinden parasız alırlar.

4 - İhale 8-6-935 cumartesi günü saat ondörtde Çorum daimî encümeninde icra edilecekdir.

6 - Taliplerin şeraiti anlamak üzere hususi muhasebe müdiriyetine müracaatları ilân olunur. 2-2

Çorum Sıhhat ve İçtimaî Muavenet Müdürlüğünden

Azı	Çoğu	
3500	4000	Has ekmek
1500	2500	Koyun eti
250	400	Sade yağ
500	700	Pirinç
80	100	Tuz
200	250	Şeker
2500	3000	Süt
1000	1500	Gaz yağı
260	400	Sabun
	75	Salça
30	50	Kuru malatya kaysisı ve üzüm
20	50	Pirinç unu
40	50	Makarna
50	70	Has un
250	300	Kuru soğan
350	400	Patates
30	50	Kuru çiçek bamya
200	300	Taze fasulya
100	150	Kabak
250	300	Patlıcan
100	150	Tomates
250	300	Isbanak
100	150	Lahana
	30 000	Odun*
50	100	Zeytün yağı
	100	Kuru Fasulya
	100	Bulgur
	100000	Madan kömürü

Doğum ve Çocuk Bakımevinin 1-6-935 tarihinden 1-5-935 mayıs gayesine kadar bir senelik ihtiyacı olan 29 kalem erzak ve odun ve maden kömürü 11-5-935 tarihinden itibaren 20 gün müddetle mevkii münakasaya konularak 1-6-935 tarihine müsadif cumartesi günü saat 15 de ihalesi icra kılınacağından taliplerin yevmi mezkûrde sıhhat müdüriyetinde bulunmaları ve fazla izahat almak isteyenlerinde Doğum ve çocuk bakım evine müracaatları ilân olunur.

Çorum hapsane müdürlüğünden

1 - Çorum ceza evinin 1-6-935 gününden 31-5-936 gününe kadar bir senelik en az 120 en çok 160 bin kilo ekmek ihtiyacı 11-5-935 gününden itibaren yirmi gün müddetle açık eksiltmeye konulmuşdur.

2 - Buna ait şartnameyi görmek isteyenlerin tatil günleri harlç her gün ceza evi müdürlüğüne müracaat eylemeleri lazımdır.

3 - Eksiltme 30-5-935 per şembe günü saat 14 de C. müddei umumiliği dairesinde toplanacak hususi komisynu huzurile yapılacakdır.

4 - Muvakkat teminat bedeli muhammenin yüzde yedi buçuğu olan 600 liradır.

İsteklilerin üçüncü maddede yazılı yer gün ve saatta hazır bulunmaları lazımdır. 2 - 3

Çorum icra dairesinden

Tarhan kariyesinde ve Elecek özü mevkiinde vaki şarkan İsmail çavuş garben Hasan kâhyanın Mustafa cenuben Yusuf çavuş şimalen çay ile mahdut tarlanın kıymeti elli liradır.

Aynı mevkide vaki şarkan değirmen harkı garben İbiş veresesi cenuben sahibi senet şimalen Sadık ile mahdut tarlanın kıymeti elli liradır.

Çorumlu Kürt oğlu Ahmet ağaya madeni yirmi lira itasına borçlu Alaybey oğlu Fazlı karısı Kâmilenin işbu borcundan dolayı ipotek edilen yukarda hudut ve mevkileri yazılı iki parça tarlanın paraya çevrilmesine karar verilmiş olduğundan işbu iki kıt'a tarla gazete ile ilân tarihinden itibaren otuz gün müddetle müzayede mevkiine konulmuştur. Hitamı olan 23-Haziran-935 pazar günü saat 15 te kat'i ihalesi icra dairesinde icra edilecekdir. Bu gayri menkule konulacak pey muhammen kıymetinin yüzde yetmiş beşini doldurmadığı takdirde son pey sahibinin peyi baki kalmak üzere ihale on beş gün uzatılarak 9-Temmuz-935 salı günü aynı saatte ihales icra edilecekdir. Satış peşin ve bilumum masraf müşteriye aittir. Artırma şartnamesi her gün herkese icra dairesinde açıkdır. Bu gayri menkul ile alâkası olanlar evraklarile 20 gün içinde icra dairesine müracaat etmedikleri takdirde hakları tapu senedile sabit olmadıkca satış bedelinin paylaşmasından hariç kalacaklardır. Talip olanların muhammen kıymetinin yüzde yedi buçuğu nisbetinde pey akçası veya milli bir bankanın teminat mektubile hamilen icra dairesine müracaat etmeleri ilân olunur.

KURULUŞ TARİHİ : 1921

İDARE YERİ

Azapsokağında vilâyet matbaası

ÇORUM

— Çarşamba günleri çıkar vilâyet gazetesi —

YIL: 13 — No. 765

ÇARŞAMBA

29 - Mayıs - 1935

Nushası - 3 - kuruştur.

Telgraf Haberleri

Ankara: 27 (A. A.) - Kamutayda Ekonomi, Bayındırlık, kültür bakanlıklarının büdcelerin görüşülmesi esnasında bazı saylavlar tarafından ileri sürülen mutalaalara karşılık olarak bay Celal Bayar, Ali Çetin Kaya, Abidin Özmen şu izahatı vermişlerdir. Bay Celal Bayar; kooperatif kanunları ziraat encümenindedir, müzakere edilmektedir. Bu devrede çıkarmaya çalışıyoruz. Bu suretle kooperatifleri ekonomi bakımından ele almış bulunuyoruz. Memleketimizde fabrikalar, müesseesler kurulurken memleketin iptidaî maddelerinin korunması hususu göz önünde bulundurulmakta ve fabrikalar buna göre yapılacaktır. Çok uzak bulunmaktayız ki coğrafî vaziyetimiz beynelmilel ekonomik durumda bunun dünya ile berabar bulunmayı ve alacağımızı alırken, satacağımızı satarken temamen muvazene esası üzerinde yürüyerek malımızı alanın malını almak düsturunu tatbik etmeyi icab ettirmektedir. Bay Ali Çetin Kaya; şosalar meselesi dikkatle tetkik edilmekte ve bunların yapılması için bir şekil bulunmasına çalışılacaktır. Bir seneden beri devlete ve resmî müesseselere ait binaların inşa tarzları kontrol edilmektedir. Bir yıllık tecrübeye göre eyi bir netice elde ettik. Dolayısile eksikliklerimizi gördük. Bu sene bu iş daha muntazam bir şekilde tatil ve tevsia çalışarak bir kanunla huzurunuza gelmek

Sonu ikinci sayfada

Başmühendis

Vilâyetimiz Bayındırlığı Başmühendisliğine değiştirildiğini geçenki nushamızda yazdığımız Bay kâmil Koşa Cumartesi günü şarımıza gelmiş ve işine başlamışdır.

Kendisinden Vilâyetimiz Bayındırlık ve yol işlerinde değerli işler ve başarıklıklar bekler ve bu memuriyetini kutlularız.

Bay Nusrat

Dört yıldan beri Vilâyetimiz Bayındırlık Başmühendisliğini yapmış olan Bay Nusrat Manisa Bayındırlık Başmühendisliğine değiştirilmiş ve yolculuğa hazırlanmışdır

Dört yıldan beri İlimizde çalışarak merkezle kazalar arasındaki yolları düzeltmiş ve bir kısım yeni köprüler yapmışdır.

Kendisine esenli yolculuklar ve yeni memuriyetinde de başarıklı olmasını dileriz.

Yağmur

Şar çevrimindeki dağ köylere ara sıra yağmur yağdığı ucarı alınmakda ise de Şar çevrimindeki ekinler yağmursuzluktan bunalmaktadır. Dün sabah erken başlayan az bir yağmur Şar etrafını bir parça sulamış isede daha çok yağmur gereğinden olduğu anlaşılmakdadır.

Yıldırım

Geçen cumartesi günü Şar üzeri bir az kararmış, havada yağmur alametleri belirmiş isede az bir tisenti olmuş ve bu sırada şiddetli bir gürültü ile Şar içine yıldırım çarptığı anlaşılmıştı Sonradan öğrenildiğine göre Üçtutlar mahallesindeki alaybeyiO. bay Fazlı veresesine ait evin bacasına yıldırım düşmüş, İnsan ve mal'ca bir güna zarar olmamış, yalnız düşdüğü evin kireç dabanını sökmüş, tağ'mış ve evin divarını da bir parça yıkmıştır.

Yurddaşlar!.. Öz Türkçemiz artık ap açıkortaya çıkarıldı

Kendi dilimizle yazalım ve konuşalım

Dil süzme kurumunun her gün vereceği beş kelimenin Öz Türkçelerini burada vatandaşların gözü önüne koyacağız. Bu Türkçe sözlerin Osmanlıca karşılıklarını bir daha gazetemizde yazmamağa ve yazılmış gelen Osmanlıca kelimeleri değiştirerek Türkçe karşılığını gazetemize koymağa çalışacağız.

Beşinci Liste

1- Seciye. 2- Âciz. 3- Ehemmiyet. 4-Merasim. 5- Müsavi

1 — Seciye — İra

ÖRNEK : Biz İstiklâl muharebesinde Türk seciyesinin kuvvetine dayandık — Biz erkinlik savaşında, Türk irasının kuvvetine dayandık.

2 — Âciz — Eksin.
Acz — Eksinlik
Acz duymak, âciz kalmak — Eksinmek
ÖRNEKLER : İnkılâp, âcizlerin işi değildir — Devrim, eksinlerin işi değildir,
Devrimciler büyük zorluklar karşısında, eksinmek değil, şevklerini artırmalıdırlar.

3 — Ehemmiyet — Önem
Ehemmiyet vermek — Önemek
Mühim — Önemli
ÖRNEKLER : Son yıllarda ekonomik işlere büyük önem vermekteyiz.
Son yıllarda en çok önediğimiz işler, endüstri girişimlerdir — Son yıllarda en çok ehemmiyet verdiğimiz işler, sınai teşebbüsattır.

4 — Merasim — Tören
ÖRNEKLER : Dün yeni bir resim sergisinin resmi küşadında bulunduk — Dün yeni bir resim sergisinin açım töreninde bulunduk.
Reisicümhura askeri merasim yapılmak usuldendir — Cümur Başkanına süel tören yapılmak usuldendir.

5 — Müsavi — Eşit
Müsavât — Eşitlik.
ÖRNEKLER : Türk kanunları karşısında, bütün yurttaşlar eşittir.
Türkiyede kadın, erkek eşitliği cümhuriyetin eseridir.

Altıncı Liste

1- Tadil etmek. 2- Takdir etmek. 3- Merhale. 4- Safha 5- Tekâmül

1 — Tadil etmek—1 Değişmek
2 Azaltmak
Tadil — Değişke
ÖRNEKLER :
Kanunları ancak Kamutay değiştirebilir.
Son parti programında pek önemli değişekler vardır.

2 — Takdir etmek — Değerlemek
ÖRNEKLER :
Halk, kendisi için çalışanları ergeç değerler.
Bu iş için çektiğimiz sıkıntıyı değerlemiyor değilim.

3 — Merhale — yüğrüm.

4 — Safhe — Evre,

5 — Tekâmül — Evrim.
Tekâmül etmek — Evrinmek
ÖRNEKLER :
Dil işi büyük hareketin yeni bir yöğrümüdür.
Şimdi biz inkişafı iktisadinin en nazik safhasında bulunuyoruz Şimdi biz ekonomi gelişimin en nazik evresinde bulunuyoruz
Biz inkılâpçıyız, tekâmülcü değiliz — Biz devrimciyiz evrimci değiliz.
Maarif müesseselerimiz, her gün yeni hatvelerle, tekâmül etmektedir — Kültür kurumlarımız her gün, yeni adımlarla evrinmektedir.

Yedinci Liste

1 - Emri vaki, 2-Tayin etmek, 3- istihsal etmek, 4- istihlâk etmek, 5 - Arz ve talep

1 — Emri vaki — Olut,

ÖRNEK :

Almanya, silâhlanmakla, Avrupayı yeni bir olut karşısında bıraktı.

2 — Tayin etmek — 1 Belitmek, 2. Atamak

Tayin — 1. Belit, 2 Atama

ÖRNEKLER :

Türkçe yazılarda, yeni kelimelerin kullanış yerini iyi belitmek lâzımdır.

2 — . . . Konsolosluğuna Bay atanmıştır.

Gazetelerde yeni atamalar listesi bu gün çıktı.

3 — İstihsal etmek — Üretmek

Müstahsil — Üretmen

Mahsul (Genel olarak) — Ürüt, Ürün

4 — İstihlâk etmek — Yoğaltmak

Müstehlik — Yoğaltman

5 — Arz ve talep — Sunum ve istem

ÖRNEKLER :

Güdümlü ekonomi sunum ve istem kanunlarını altüst etti.

Bu yıl dokuma piyasasında sunum az, istem çoktur.

Türkiyede yoğaltmanlarla üretmenler arasında asığ (menfaat) kavgası yoktur.

Buhran yüzünden Avrupada yalnız maddiğ sıkıntı artmış değildir; yüksek fikir ve sanat ürünlerinin de gittikçe azaldığını görüyoruz.

Bu yıl endüstri ürünlerimiz iç pazarda, tarım (Ziraat) ürünlerimiz dış piyasalarda çok istek (Rağbet) görmüştür.

Sekizinci Liste

1 - idare etmek, 2- istikamet 3- Cihet, 4- Sevk, 5- Fikri muzmer

1 — İdare etmek — Yönetmek

Örnek : Devlet yönetmek kolay değildir

İdare (administration) - Yönetim

Örnek : Türk Devletinin yönetim şekli cümhuriyettir.

İdare (İdare yeri anlamına) — Yönetge.

Örnek : Dün bütün yönetgeine gitmiştim.

2 — İstikamet — Yönet

Örnek : Ekonomik siyasamız yeni bir yönette ilerlemektedir.

3 — Cihet — Yön

Örnek : Bu meseleyi hangi yönden düşünürseniz kolay olağını görürsünüz.

Viche (direktif) — Yönerge

2 — Sevk (T. Kö.)

Sevk ve idare — Güdüm, güdem

Sevk ve idare etmek — Güdemek

Sevki tabiî — içgüdü

Örnekler : 1 Güdümlü ekonomi — Economie dirigee

2 — İstanbula gelen uçak bir Fransız pilotunun güdemi altında idi.

3 — Türk kuşunda uçak güdemeği öğreniyorum.

4 — İnsanlar akıllariyle, hayvanlar içgüdüleriyle hareket ederler

5 — Fıkri muzmer — Gütge

ÖRNEK : Bu adamın bir türlü anlıyamadığım bir gütgesi var.

Dokuzuncu Liste

1 - Halletmek, 2 - Çareihal, 3 - Tarzıhal, 4 - Beyanat, 5 - Nutuk

1 — Halletmek — 1 - Eritmek - Açmak, çözmek 3- Kotarmak

Örnekler :

1 — Su şekeri eritir.

2 — Bilmece açmasına (çözmene) merak ettinizmi ?

3 — Aramızda bütün anlaşmazlıkları kotardık.

2 — Çareihal — Çözge, kotarma yolu

Örnekler:

1 — Bu işte nasıl bir çözge bulacağımızı bilemiyorum.

2 — Bu işin kotarma yolu nedir

3 — Tarzıhal, sureti tesviye — Anlatış

Örnek :

İki taraf da bu güne kadar hiç bir anlaşıt bulamadılar.

4 — Beyanat — Diyev

5 — Nutuk — Söylev

Örnek :

İsmet İnönü dün yeni bir söylev verdi.

Onuncu Liste

1 - tahlil etmek, 2 - inkılâp, 3- tecrübe, 4- tecrübe etmek, 5 - mana

1 — Tahlil etmek — Çözelemek

Tahlil — çöze.

Tahlilî — çözel.

ÖRNEKLER :

1 — Bu yazıyı dikkatle çözelemek lâzımdır.

2 — Bu mesele hakkındaki çözenizi akla yakın bulmıyorum.

2 — İnkılâp — Devrim.

ÖRNEK :

Biz henüz devrim içindeyiz.

3 — Tecrübe — Deneç.

4 — Tecrübe etmek — Denemek

5 — Mânâ — Anlam

ÖRNEK :

Bu kelimenin ne anlama geldiğini bana söyler misiniz ?

Onbirinci Liste

1 - müzakere, 2 - münakaşa, 3 - Teatii efkâr etmek, 4 - Efkârı umumiye, 5 - Basiret

1 — Müzakere — Görüşme

Örnek :

Bükreş görüşmelerinden sonra bu iş için daha hiç bir görüşmede bulunmadık.

2 — Münakaşa — Aytışma

Örnek :

Bu iki adam arasında her aytışma kavgaya varır.

Münakaşa etmek — Aytışmak

3 — Teatii efkâr etmek — Oylaşmak.

Örnek :

Uzun uzadıya oylaşmadan sonra istediğimiz gibi karar verebildik.

4 — Efkârı umumiye — Kamoy (kamug oydan)

Almanyanın silâhlanma davasında İngiltere kamoyu ikiye ayrılmıştır.

5 — Basiret — Öngörü.

Örnek :

İnsan hiçbir işte öngörüsünü kaybetmemelidir.

Not : Gazetemize gönderilecek yazılarda bu kelimelerin osmanlıcaları kullanılmamasını rica ederiz.

Telgraf haberleri

Başı birinc sayfada

istiyoruz. Bay Abidin Özmen; bazı muallimlere atfedilmek istenilen aykırı fikirler hakkındaki düşüncelere temasle 18-19 bin kişi içinden çıkan yedi kişinin hiç bir önemi olmayacağını bildirmiş, ilk mekteb baş muallimlerile müfettişlere verilen makam maaşlarının idarei hususiyece münakale veya fazla tahsisatta verileceğini ve esasen işin yakında kurultaya geleceğini, beden terbiyesine çok büyük önem verildiğini, üniversitemizin tekâmül etmekte olduğunu, dişcilik, eczacılık mektebinin bu gün balkan hükûmetlerinden bir kaç yüz talebesi bulunduğunu söylemiştir.

Ankara: 27 (A. A.) - Kamutay bu gün Fikret Silayin başkanlığında toplanmış ve gündeğindeki kanunları müzakere ve kabul etmişlerdir. Bu layihalar arasında hafta tadili kanun layihasında bulunmaktadır. Bu kanun layihasına nazaran ulusal bayram yalnız Cümhuriyetin ilân edildiği 29 ilk teşrin günüdür.

KANUNLAR

1453 numaralı kanunun bazı maddelerile 1 numaralı cetveli ve mezkûr kanunun 6 ncı maddesini tadil eden 2617 numaralı kanunun birinci maddesini tadil eden kanun

Kanun No: 2702

Kkbul tarihi 2-5-1935

Neşri tarihi: 7-5-1935

Madde 1 - 1453 numaralı kanuna merbut 1 numaralı cetvel merbut şekilde tadil edilmiştir.

Madde 2 - 1453 numaralı kanunun 1 inci maddesinde gösterilen on dört, derece on üç derece olarak tesbit edilmiş ve mezkûr kanunun 3 üncü maddesinde gösterilen on dördüncü derece emsali kaldırılmıştır.

Madde 3 - 1453 numaralı kanunun 6 ncı maddesini tadil eden 2617 numaralı kanunun birinci maddesi aşağıda gösterildiği veçhile tadil edilmiştir.

Subaylarda rütbe maaşa esastır. Ancak fırka kumandanlığı yapmış olan Tuğgenerallerle kanunu mahsusuna tevfikan kıdemli sıfatını iktisab etmiş olan yüzbaşılar cedveldeki maaşlarını alırlar.

Fırka kumandanlığı kıt'a kademesi olmıyan muavin sınıf Tuğgenarallerden ehliyet ye iktidarları sicillen musaddak olanlar usulü mevzuasına tevfikan fırka kumandanı Tuğgeneral muadili addedilerek baremin üçüncü derece maaşlarını alır.

Subaylar ve askerî memurlar için vekâletten dolayı maaş usulü cari değildir. Ancak vazifei asliyesinden maada bir muallimlik deruhde eden subaylar ve askeri memurlar Devlet memurları maaşatının tevhid ve teadülü hakkındaki kanunun 5 inci maddesine tabidir.

Madde 4 - Bu kanun 30 ikinciteşrin 1935 tarihinden muteberdir.

Madde 5 - Bu kanun hükümlerini icraya Millî müdafaa, Dahiliye ve Maliye vekilleri memurdur.

Bir numaralı cetvel

D.		Maaş asılları
1	Orgeneraller, Oramiraller	150
2	Korgeneraller, koramiraller	125
3	(Fırka kumandanlığı yapmış olan Tuğgeneraller) Tümgeneraller, Tümamiraller	100
4	Tuğgeneraller, Tuğamiraller, Divanı Temyiz Müddeiumumisi ve Vekâlet Hukuk Müşaviri	90
5	Albaylar, Divanı Temyiz azaları, birinci sınıf askerî memurlar	80
6	Yarbaylar, ikinci sınıf askeri memurlar ve Vekâlet Kalemi Mahsus Müdürü	70
7	Binbaşılar, üçüncü sınıf askerî memurlar	55
8	Önyüzbaşılar, dördüncü sınıf askerî memurlar	45
9	Yüzbaşılar, beşinci sınıf askeri memurlar	40
10	Teğmenler, altıncı sınıf askerî memurlar	35
11	Asteğmenler, yedinci sınıf askerî memurlar	30
12	Yarsubaylar, sekizinci sınıf askeri memurlar	25
13	Askerî memur muavinleri	20

1493 numaralı Ordu İkramiye Kanununun birinci maddesinin tadili hakkında kanun

Kanun No : 2698

Kabul tarihi : 25 - 4 - 1935

Neşri tarihi : 4 - 5 - 1935

Madde 1 — 1493 numaralı kanunun birinci maddesi aşağıdaki şekilde tadil edilmiştir.

1 - Orduda (Kara, Deniz, Hava)

A) Atışlarda ve hava bombardımanlarında ve hava muharebe talimlerinde muvaffak olanlara;

B) Askere okuma, yazma öğretenlere ;

C) Vaktihazar ve seferde müsademelerde fevkalâde yararlık gösterenlere ;

D) Nafi ihtiraatta bulunanlara mevcudu ıslah ve tekemmül ettirenlere ;

E) Binicilik ve hayvan terbiyesinde muvaffak olanlara ,

F) Ecnebi dillerin tahsilinde temeyyüz eyliyenlere ,

G) Meslekine aid faydalı telif ve tercümede bulunanlara ;

H) Harita ve kroki yapmasında ve hava fotoğrafisinde muvaffakiyet gösterenlere ;

I) Talim ve terbiyede temeyyüz eden bölüklere ve uçuşlarda teker veya grup halinde ulusal ve uluslararası irtifa ve mesafe ve sürat ve paraşüt rekorları yapanlara

2 - Askeri fabrikalarda (Kara, Deniz Hava) :

J) Müteamil usul ve imalâtı ıslah ve tevsi edenlere ;

K) Tehlikeli ve müşkül imalât ve tecaribi icra edenlere ;

L) Fabrika ve imalâthanelerde imalât ve sarfiyatta tasarruf temin edenlere ;

3) Harita Umum Müdürlüğünde

M) Harita kalıplarının tersim ve ihzarında ve litoğraf ve kartoğrafi işleri ile sair haritacılık işlerinde fevkalâde muvaffakiyet gösterenlere ;

İkramiye ve kıt'a hediyesi verilmek üzere Millî Müdafaa Vekâleti Kara, Deniz ve Hava bütçelerile Askeri Fabrikalar ve harita Umum Müdürlükleri bütçelerine birer fasıl olarak ikramiye vaz edilir.

Madde 2 - Bu kanun neşri tarihinden muteberdir.

Madde 3 - Bu kanunun icrasına Millî Müdafaa ve Maliye Vekilleri memurdur.

Askerî ve Mülkî Tekaüd Kanununun 2 inci maddesinin 2 ve 3 üncü fıkralarını değiştiren kanun

Kanun No: 2710

Kabul tarihi: 6 - 5 - 1935

Neşri tarihi: 9 - 5 - 1935

Madde 1 - 1683 sayılı Askerî ve Mülkî Tekaüd kanununun 2inci maddesinin 2 ve 3 üncü fıkraları aşağıda yazıldığı üzere değiştirilmiştir: 2) Askerî Tıbbiye mektebi tahsilini bitiren tabiblerin zabit nasbından dört sene evvelki tarihten, 3) Askerî Eczacılar, Kimyager, Diş Tabibi ve Baytarların zabit nasbından üç sene evvelki tarihten.

Madde 2 - Bu kanun neşri tarihinden muteberdir.

Madde 3- Bu kanunun hükmünü icraya Millî Müdafaa ve Maliye Vekilleri memurdur.

1931 malî yılında askerliğe hazırlık dersi muallimliklerinde istihdam olunanların ücretleri hakkında kanun

Kanun No: 2701

Kabul tarihi: 2 - 5 - 1935

Neşri tarihi: 7 - 5 - 1935

Madde 1 - 1931 malî yılında orta derecedeki mekteblerde askerliğe hazırlık dersleri vermiş olan muallimlerin ücretleri, ders verdiği sınıf ve şubelerin sayısı üçe kadar olanlara ayda 15 lira, beşe kadar olanlara ayda 20 lira, yediye kadar olanlara ayda 25 lira, on ve daha fazla bulunanlara ayda 35 lira üzerinden verilir.

Madde 2 - Yüksek mekteblerde askerliğe hazırlık tedrisatı yapan muallimlere ayda 40 lira ücret verilir.

Madde 3 - Bu ücretler munhasıran tedrisatın ve kampların devam ettiği müddetlerde vazife görmüş bulunan muallimlere verilir.

Madde 4 - Birinci ve ikinci maddelerde yazılı ücretler 1932 malî senesi büdçe kanununun 11 inci maddesine göre verilir.

Madde 5 - Bu kanun neşri tarihinden muteberdir.

Madde 6 - Bu kanunun hükümlerini yapmağa Maliye Vekili memeurdur.

Suriyede Türklere ve Türkiyede Suriyelilere aid olan emlâk hakkındaki itilâfname müddetinin altı ay uzatılmasına dair kanun

Kanun No: 2694

Kabul tarihi: 15 - 4 - 1935

Neşri tarihi: 22 - 4 - 1935

Madde 1 - Suriyede Türklere aid emlâk ile Türkiyede Suriyelilere aid emlâk hakkında Fransa Hükûmetile Ankarada 27 birinci teşrin 1932 tarihinde akid ve imza edilmiş olan itilâfnamede derpiş edilip 12 - 7 - 1934 tarih ve 2565 sayılı kanunla altı ay uzatılmış olan müddet 11 - 1 - 1935 tarihinden itibaren altı ay daha uzatılmıştır.

Madde 2 - Bu kanun neşri tarihinden muteberdir.

Madde 3 - Bu kanunun icrasına Dahiliye, Hariciye ve Maliye vekilleri memurdur.

Türk parası kıymetini koruma kanununa müzeyyel kanun

Kanun No: 2686

Kabul tarihi: 11 - 4 - 1935

Neşri tarihi: 18 - 4 - 1935

Madde 1 - Türk parası kıymetini koruma hakkında neşrolunan 1567 numaralı kanunun altıncı maddesinde yazılı olup 2100 numaralı kanun ile iki sene temdid edilmiş olan müddet hitamı tarihinden itibaren daha üç sene müddetle temdid edilmiştir.

Madde 2 - Bu kanun neşri tarihinden muteberdir.

Madde 3 - Bu kanunun icrasına İcra Vekilleri Heyeti memurdur.

Muvazene vergisi kanununu değiştiren 2417 numara ve 2-5-1934 tarihli kanunun birinci maddesinin tadiline dair kanun

Kanun No: 2688

Kabul tarihi: 11 - 4 - 1935

Neşri tarihi: 18 - 4 - 1935

Madde 1 - 1980 numara ve 29 - 5 - 1932 tarihli muvazene vergisi kanununun onuncu maddesinde yazılı müddet 1 haziran 1955 tarihinden itibaren bir sene daha uzatılmıştır.

Madde 2 - Bu kanun 1 - 6 - 1935 tarihinden muteberdir.

Madde 3 - Bu kanunun icrasına Maliye vekili memurdur.

Şeker fabrikalarına bahşolunan imtiyazat ve muafiyat hakkındaki 14 nisan 1341 tarih ve 601 sayılı kanunun 8 inci maddesinin kaldırılmasına dair kanun

Kanun No: 2699

Kabul tarihi: 2 - 5 - 1935

Neşri tarihi: 7 - 5 - 1935

Madde 1 - Şeker fabrikalarına bahşolunan imtiyazat ve muafiyet hakkındaki 601 numara ve 14 nisan 1341 tarihli kanunun 8 inci maddesi kaldırılmıştır.

Madde 2 - Bu kanun neşri tarihinden muteberdir.

Madde 3 - Bu kanunun icrasına Maliye vekili memurdur.

Askerî ve Mülkî Tekaüd Kanununun 4 üncü maddesine müzeyyel kanun

Kanun No: 2707

Kabul tarihi: 4 - 5 - 1935

Neşri tarihi: 7 - 5 - 1935

Madde 1 - 1683 sayılı Askerî ve Mülkî Tekaüd kanununun 4 üncü maddesinin B ve C fıkralarında yazılı bulunan müddetler beşer sene sonraya tecil olunmuştur.

Madde 2 - Bu kanun 1 haziran 1935 tarihinden muteberdir.

Madde 3 - Bu kanun hükümlerini tatbika İcra vekilleri heyeti memurdur.

Tefsir

Af kanununun 3 üncü maddesinin tefsiri

Tefsir No: 212

2330 sayılı kanunun 3 üncü ve 4 üncü maddeleri, birden fazla suç işliyenler hakkında her bir suç için verilmiş veya verilecek olan cezalardan ayrı ayrı indirme yapılmak suretile tatbik olunur.

Artırma, Eksiltme ve ihale hakkındaki 2490 numaralı kanunun 46 ıncı maddesinin (K) fıkrasının tefsiri

Tefsir No: 213

Artırma, Eksiltme ve ihale kanununun 46 ıncı maddesinin (K) fıkrasına göre pazarlıkla alınacak şeyler ve yapılacak işler ilâna tâbi değildir.

1499 numaralı Gümrük tarifesi kanununun 7 inci maddesine aid tefsir

Tefsir No: 214

Kanunları mucibince gümrük resminden muafen memlekete girmiş olup gerek muhtasun lehinde kullanıldıktan sonra, gerek hiç kullanılmadan heyeti asliyesi veya şekil ve mahiyet değiştirilmek suretile tekrar memleket haricine çıkarılan veya memleket haricine çıkarılmak üzere muafiyeti gayri haiz mahallere devr olunan eşya, gümrük resmine tâbi değildir.

Çorum hapsane müdürlüğünden

1 - Çorum ceza evinin 1-6-935 gününden 31 - 5 - 936 gününe kadar bir senelik en az 120 en çok 160 bin kilo ekmek ihtiyacı 11 - 5 - 935 gününden itibaren yirmi gün müddetle açık eksiltmeye konulmuşdur.

2 - Buna ait şartnameyi görmek isteyenlerin tatil günleri harlç her gün ceza evi müdürlüğüne müracaat eylemeleri lazımdır.

3 - Eksiltme 30 - 5 - 935 per şembe günü saat 14 de C. müddei umumiliği dairesinde toplanacak hususi komisynu huzurile yapılacakdır.

4 - Muvakkat teminat bedeli muhammenin yüzde yedi buçuğu olen 600 liradır.

İsteklilerin üçüncü maddede yazılı yer gün ve saatta hazır bulunmaları lazımdır. 3 - 3

Sungurlu mal Müdürlüğünden

Yozgatlı, Sungurlu Belediye kâtibi mütevaffa Asıma maliyece ihale edilen iki hanenin taksiti olan 246 lira 16 kuruşun tediyesi için vereselerinden kızları Mühübe ve Zekiye ye ihbarname tebliğ edilmiş isede diğer vereseden oğlu Hüseyin ve karısının Sungurluda olmayup nerede oldukları malûm olmadığından ihbarname tebliğ edilememiş olmakla tarihi ilândan itibaren 10 gün zarfında işbu taksit bedelini tediye etmek üzere maliyeye müracaat eylemeleri ve aksi halde ihalenin feshile hanelerin tekrar müzayedeye çıkarılacağı ilân olunur.

Vilâyet Emniyet Memurluğundan

İstanbul Polis mektebinin 49 uncu okuma devresinin kayıt ve kabul müddetinin evvelce mayıs 935 nihayetine kadar müracaat edilmesi ilân edilmiş isede bu müddetin 15 ağustos 935 tarihine kadar temdit edildiği ilân olunur.

Hastane Baş tabibliğinden

Hastaneye ait cins ve evsafı vilâyet gazetesinin 15 - 5 - 935 ve 22 - 5 - 935 tarihlerinde ilân edilen 29 kalem erzak ve sairenin ihalesi 26 - 5 - 935 den itibaren 15 gün uzatılmış ve yevmi ihalesi Haziranın 10 uncu pazartesi günü saat 15 de Vilâyet Daimî encümeninde icra kılınacağından isteklilerden şeraitini öğrenmek istiyenlerin hastaneye müracaatları.

Çorum Askerlik Şubesinden

İhtiyat Subay (Zabit) ve memurlarının yoklamalarına bu yılın haziranı başında başlanılacak ve sonunda bitirilecektir. Her ihtiyat Subay ve memuru şubeye gelerek yoklamasını yaptıracaktır. Mektuplada yoklama yapılır isede sahibinin karşılık olarak bir vesika elde etmesi gerektir. Her Subay ve Memur yoklamaya nüfus hüviyet cüzdanı ile birlikte gelecektir. Bu ay içerisinde şubemizde kaydı olsun, olmasın yoklamasını yaptırmıyan Subay ve Memurlar hakkında kanunun ceza faslının tatbik olunacağı ilân olunur.

Lâçin Nahiye Müdürlüğünden

Lâçin nahiyesi merkezinde yapılacak mevcut planına ve şartnamesine uygun kârgir mekteb binasının yapma işi 15-5-935 tarihinden itibaren 21 gün müddetle açık eksiltmeye konmuştur. Taliplerin yüzde yedi buçuk teminat akçası olan 60 lira 30 kuruşu hamilen yevmi ihale olan 4-6-935 Salı günü saat on dörtde Lâçin köy konağında hazır bulunmaları ve fazla izahat almak istiyenlerin Vilâyet Maarif Müdürlüğünde ve Lâçin ihtiyar heyetinde bulunan şartnameyi görmeleri ilân olunur.

Çorum icra memurluğundan

Çorumda Evliya oğlu Salih ve mahdumları unvanile icrayı ticaret eden mumaileyh Salih ve mahdumları Lütfi ve Nurettinin mahkemece iflasına karar verilmiş ve karar da katileşmiştir. Binaanaleyh iflas 26 mayıs 935 tarihinden itibaren açılmıştır. Alacaklılar ve istihkak iddiasında bulunanların evrakı müsbitelerile veyahut musaddak suretlerile bir ay içerisinde icra dairesince kayit ettirmeleri ve evrakı müsbitelerini vermeleri lâzımdır. Bunun hilâfına hareket cezayı, mesuliyeti müstelzemdir.

Müflisin mallarını her ne suretle olursa olsun ellerinde bulunduranların o mallar üzerindeki hakları mahfuz kalmak şartile bunları aynı müddet içerisinde daire emrine tevdi etmeleri lâzımdır. Aksi takdirde rüchan iddiasından mahrum kalacaklardır. İlândan itibaren on gün içinde toplanmak üzere alacaklıların ilk içtimaa gelemeleri ve toplanmada müflisler ile borçlu olanların ve kefillerinin ve borcu tekeffül eden sair kimselerin bulunabilecekleri ilân olunur.

KURULUŞ TARIHI : 1921

İDARE YERİ

Azapsokağında vilâyet matbaası

ÇORUM

— Çarşamba günleri çıkar vilâyet gazetesi —

YIL: 14 — No. 766

ÇARŞAMBA

5 - Hziran - 1935

Nushası - 3 - kuruştur.

Acıklı bir ölüm

31 - 5 - 935 Tarihine uğrayan cuma günü İlimizin İlbayı Arif Aykaç tatil gününün değişmesi hakkındaki kanunu tatbik etmek ve iş arkadaşlarını haberdar etmek üzere sabah saat sekiz buçukta Hükûmet dairesine giderek iki saat kadar çalışdıktan sonra şiddetli başlıyan bir baş ağrısı daha ziyade iş görmesine imkân bırakmamış ve evine dönmek zaruretinde kalmıştır. Eve geldikten yarım saat sonra fenalık gelmeğe başladığını hisseden refikaları bayan Seniha, Sıhhiye müdürü bay Mustafa ve oprator bay Süreyya yı telefonla imdada çağırmış ve bu iki kıymetli doktor derhal imdadına koşmuşlar isede bir buçuk saat gibi kısa bir zemanda hastalık çok çevik bir şekilde yörümüş ve Arif Ayakaç ın dünyaya göz yummasına sebeb olacak bir facıa olmuştur Bu anî felâket, kısa bir zamanda İlin her yönüne yayılmış, bütün memleket halkını derin acıklara boyamışdır. Çünkü merhum, iki senedir özel ve genel hayatında imkân dairesinde her kesi memnun etmeğe çalışmış kimseyi incitmemiş, elinden gelen iş ve eyiliği yapmaktan bir an geri kalmamıştı. bu itibarla ebedî istirahata varışı, kamuyu acındırmıştır.

Tanrının mağfireti Arif Aykacı sarsın.

Cenaze Merasimi

Merhumun vefatı İstanbulda bulunan oğlu Bay Kayaya damadı piyanko müdürü bay. Fikriye bildirilmiş, derhal gelecekleri cevabı alınması üzerine cenaze merasimi pazar sabahına talik edilmiştir.

Pazar günü sabahleyin saat sekizde bir bölük Asker ve Jandarma cenaze arabasının iki tarafında yer almışlardı. Emniyet memuru başda olmak üzere bütün Polis ve Polis erkânı Vali konağından tabutu elllerinin üzerinde arabaya naklettiler. Bundan sonra bando matem havası vurarak ulu Camie kadar gidildi. Ulu Camide namaz kılındıktansonra aynı tertip dairesinde yollanıldı.

Tabut arabaya kadar halkın elleri üstünde geldi.

Kadın, erkek binlerce halkın iştirakile kabristana kadar varıldı. Cenaze defn edildikden sonra Maarif Müdürü Bay Mahmut Koçağın görüş ve sezişlerini derin acıklarile karışdırarak diğer iş arkadaşlarının duygularına tercüman olan söylevi, acıyı katmerleşdirdi. Merhumun haklı meziyetlerinden, faziletlerinden değeri kadar söz açtı. Bunu Baytar yüzbaşı Bay Nazmının, Mecidözü Kaymakamı Bay Fazıl Öz Soyun, Bay İhsan Sabuncunun, İlk okul öğretmenlerinden Bay Rifat Raminin söylevleri takıb etti. Bu değerli atamlar, acılarını merhumun eyiliklerini anmak suretile hafifletmeye çalışdılar.



Ufulile İlimizi matem içinde bırakan merhum İlbayımız Arif Aykaç

Gözyaşlarile dinlenen söylevler, merhumun ruhunu taziz için sessizliklerden sonra Halk fırkası, polis ve jandarma, orta, sıhhiye ve ilk okullar namına kabrine çelenkler konarak hakkın rahmetine tevdi edildi.

Merhumun tercümei hali

Mumaileyhin pederi aslen Boyabatlı olub kendisi İstanbulda doğmuş, büyümüş, tahsilini de orada yörütmüşdür. Hukuku bitirdikden sonra sırasile İzmir polis Müdürlüğünde, Bergama, Urla, Foça Kaymakamlıklarında bulunmuş müteakiben de Gelibolu, Tekirdağı, Şebin karahisar, Aksaray valiliklerinde bulunmuş en sonrada Çorum valiliğinde vazife başında rahmeti rahmana kavuşmuştur.

Milkî ve Askeri memurlarımızın kadınlı erkekli bütün Çorum halkının büyüğüne gösterdikleri içli saygılar, yapılan son vazifeler, her dürlü takdirlerle anmağa değer bir kadirşinaslık idi. Kederli âilesine uzun ömürler dileğile beyanı taziyet eyleriz.

CAZETEMİZ

Ondördüncü yılına başladı

Geçen Mayısın yirmi dokuzuncu günü çıkan 765 inci sayısile on üçüncü yılını bitiren Çorum gazetesi on üç senelik çalışma yıllarında yurda ve budunumuza elinden geldiği kadar iş görmüş ve yükümünü kendi değerine göre yapmış olduğu kararındadır. Bundan sonrada eskisi gibi çalışarak yurda ve buduna yararlı olmağa uğraşacakdır. Çalışma yıllarında kendisine gösterilen bağlılığa karşı saygılarını sunar ve okuyucularına esenlikler diler.

Arif Aykaçın mezarı başında

Kültür Direktörü Bay Mahmut Koçağın söylevi

Sayın arkadeşlar:

İşte öyle bir acı ki yöresinde çarpan her kalbte bir sızı var, işte öyle bir keder ki sararan ve buruşan yüzlerin çizgilerinde, yaşaran gözlerin ufku aşan bir ye'si var.

Tanrının hiç değişmiyen töresi önünde her gün aramızda birinin daha göçüp gittiğini görüp eşiterek tabiatın ne kadar betbaht anasırları olduğunu anlamamak mümkin olmayor. Bu şaşmayan kader nihayet bugün inançlı bir dost, becerikli bir baş, bir hayır sever olan değerli Valimiz Arif Aykaç ıda elimizden aldı, ve bu kara günü bize gösterdi.

Onu genç ihtiyar hep biliriz. Aramızda geçirdiği son iki yıllık ömür onu öğrenmemize kâfi gelmişti. Ömrünü işte daha doğrusu bağlı olduğu cemiyete bağışlamış olan Arif Aykaç ömrü çağınca ülkenin uzak yakın her şarında büyük vazifeler alarak hep ulusal ve soysal bir gaye ile çalışmış yalnız memleketin yükselişini, ulusunun eyiliğini düşünmüştü.

Çoruma gelişi olan mayıs 932

tarihinden gözünü dünyaya yumduğu saate kadarda bu yüksek isteğinin arkasında durup dinlenmeden koşmuştur.

Arkadaşlar: heyecanım çoktur fakat sözümde mübalğa etmiyorum. Sizin her gün gördüğünüz, bildiğiniz hakikatleri size duyurmak için değil; Arif Aykaç'ın hatırasını takdis için anıyorum. Daha dün zaman zaman geçit vermiyen fakat bugün çoğu bitmiş olan yollarda ki bunlar (Çorum Sungurlu) (Çorum - Osmancık), (Sungurlu - Çerikli), (İskilip-Çankırı), (İskilip - Tosya) yollarıdır. Her yerinde bu azizin ölünün büyük ölçüde emeği ve eseri vardır. Bunlardan başka Vilâyet sınırları içinde köylerin birbirine ve merkezlerine bağlamaları için candan uğraşarak bir kaç ay evvel kervan geçmiyen Osmancığın Aşik bükü kayalıklarından otomobil yolu açmağa muvaffak olmuştur. Onun büyük emellerinden birde Çorumu Sinop Vilâyetine ve diğer bir yönden de Çerikli istasyonuna birer şose ile bağlamaktı. Bu maksatla Osmancıktan şimale, Sungurludan cenuba doğru açtığı şosalarla her iki taraftan Vilâyetin sınırlarına dayanmış olacakt; ne yazık ki sonuna ermeden ölmüştür.

Yalnız bu değil kültür işlerinde de ona, sonsuz şükran borcumuzdur. Her bunaldığımız, dahaldığımız alanda onu başımızda bulmuş yardımını görmüştük. Köylü vatandaşların zengin olması, uyanması onun en heyecan duyduğu ve çok özlediği bir keyfdi. Kültürel işlerde vilâyetimizin bu gün komşu vilâyetlerin hepisinin üstünde bir durumdadır. Zamanında Kızılveran, Alembeyli, Bayat, Kâmil köylerine birer mekteble yine bayat, Karaveran, Seydim, Boğazköy, Çıkrık yatı mıntaka merkezlerinde ayrıca birer pavyon yaptırılmış ve bunlardan ikisinde mıntakanın çocukları beslenerek, yatırılarak, bakılarak okutulmağa başlanmıştır. O memleketin Bayındırlığı namına neler düşünüyordu. Halkı rahata eriştirmek, hoşnut etmek için neler tasarlamıyordu? Cümle son zamanlarde koruucusu olduğu (Tarihsel bilgileri arama ve koruma kurumu) adındaki cemiyet yakın yurdu içindekilere kökten tanıtmak için candan özendiği bir işti.

Ey aziz ölü! Seni anlatmak, senin büyüklüğünü ifade benim ancak duyabildiğim fakat anlatamıyacağım bir şeydir. Şübhem yok: bunu şu anda başucunda seni taziz edenler de benim kadar hatta daha çok anlamışlardır, hüsnü niyetinden bir gün bile ayrılmadın, kalbin hiç bir vakit kararmadı hayatın günden güne köçüp gettiğini hissettiğin hasta günlerinde bile kendini düstur bildiğin hilmiyetinden ve şefkatinden, nezaketinden yurt severliğinden ayrılmadın. Ey büyük ruh içime sığmıyan teessürüm çenelerimi kilitleyor. Sana lâyık olduğun hitabı yapamıyorum, beni affet. Yaşaran gözler, kanayan kalplerimizle seni ebediyetin yüksekliklerine yüce Tanrının mağfiretine tevdie geldik. Müsterih yat. Sen kalplerimizde yaşayacaksın, çünkü hangi yöne başımızı çevirsek senin eserlerini, hayır seni göreceğiz. Daha üç gün evvel resmi küşadını yaptığın Alembeyli mektebinde akıttığın sevinç göz yaşları kurumadı, ta.! Şu dağın arasındaki (Göğiniş) köprüsü! İşte gözüküyor senin ilerleme işlerindeki çalışmalarını yer üstünde gösteren Granit çizkiler işte sağlığında çok hürmet ettiğin ölüler evine diktiğin abide! sen onları yer yüzünde iken takdis ettin onlarda şimdi seni kucaklıyacak saklıyacak, yükselteceklerdir. Hakkın rahmeti sana çok olsun.

Mecidözü İlçebayı bay Fazıl özsoyun söylevi

Sayın iş büyüğüm!

İçsel varlığın önündede saygı ile eğilerek duygularımı dökmek istiyorum.

Çorumun değerli ilbayı!

Şu dakika seni ilimizin bağrına vermekle seni unutmuş deyiliz. ve unutmuşta olmıyacağız. Az zamanda çevrende uyandırdığın temiz duygular, Çorum bududunun ruhunda çok zaman yaşayacaktır.

Dokuz ay gibi kısa bir zamanda ilk gez başladığım İlçelik işinde sizin denemelerinizden doğan, sızıntılardan sızan değerli varlıklardan, aldığım sezgilerlerle özlü ve ölçülü işlerde hemen hiç sıkıntı çekmedim, zorluk duymadım, başardım, kıvanç duydum. Bunu bana siz duyurdunuz, İşlerin yönünü siz verdiniz, işimi daha çok sevdirdiniz bizleri olgunlaşdırmak yetiştirmek için ne derin anlamlı denemelere dayanan öğütlerinizle yükümlerimizi kolaylaşdırdınız.

İlimizde iki seneyi dolduran işiniz, işlerinize gelince:

Siyasal ve ekonomi yönünden yollar canlı birer ankacınızdır.

Mektepleri birleştirerek az masraf çok ürün almak yöntemini tutmak suretile il kültürüne verdiğiniz yöntem, yaltırıklı anginiz olacaktır.

Ulus ve uluş işlerine gününde yer vermek suretile kanun ve halkımıza karşı olan ödevinizi yapmış olmakla kamumuzun sevgisini üzerinize çekmek imkânını buldunuz.

Acı ve acıdıcı sözlerden ziyade anladıcı ve munis ifadelerle dinleyenlerinize en zor işleri kolaylaştırmak fırsatlarını verdiniz, inciderek deyil, severek sevdirerek her işi yaptırdınız.

Bu özel varlık, her kese nasip olmaz. Ne mutlu sana. Çünki, arkanda bir alay sevenler bırakıyorsun.

Bulunduğu ilinin sevgisini kazanmak ilbayı için büyük bir şerefdir. İşte sen bu şerefi kazanmış, kalbimizde yaşayan bir ölüsün.

Senin bu ünlü varlığın karşısında saygılarla sözümü bitirirken hatırana hürmeten bir dakika sessizliği vazife bilir, yurddaşlarımıda bu vazifenin yapılmasına çağırırım.

38 inci Alaydan bay Nazmının söylevi

Yas tutan yurddaşlarım.

Ölümün acı ve insafsız yelleri esen bu Ulumezara yeni bir ebediyet yolcusu daha bırakmağa geldik. Zaman zaman aramızdan ayrılanlara akıttığımız matemin kızgın gözyaşları kurumadan, onların kara topraklarına serptiğimiz çiçekler solmadan sen de gözlerini bu faniler diyarine yumdun. Gönlümüzden kopan hıçkırıklar dinmeden ölümün kalblerimizde onulmaz derin yeni bir yara açtı. Ecelin insafsız pençesi ölüm denilen o siyah seni de bize çok gördü, seni de bizden ayırdı.

Ey kara toprak! asırlardan beri beşeriyet sana sevgililerini bırakıyor. Fafat senin açlık ve oburluğunu bir dürlü doyuramıyor.

Aziz ölü..

Büyük bir feragati nefsle çalışdığın, didindiğin hücrei mesain bak şimdi bom baş... O da seni sevenler gibi öksüz kaldı. Artık o da bizim gibi mütebessim çehreni, nurlu gözlerini görmiyecek. Daha iki gün evvel senin daima mütebessim çehreni gören vazife arkadaşların bu gün senin maddi ölümünün ebedi ayrılıkları karşısında titreyor, göz yaşları döküyor. Emin ol ki vazife arkadaşların bu gün seninle beraber kalblerinden birer parça kara topraklara gömüyor.

Bırakdığın büyük boşluğun hicranı kadar sevimli hayalini matem tüllerile örtüyorlar.

Biz o belbahlardanız ki; temiz bir simanın topraklara karışdığını görüyoruz. Biz o zavallılarız ki; memleket için ışık saçan bir nur menbaının son şulelerini ve şimdi siyahlıkda, yokluklara inkılâb eden son zerrelerini idrak ediyoruz.

Büyük ölü..

Senin me'nus ve elemli bakışların hürmetkârlarına emniyetle karışık hüzün ve melâl verirdi.

Senin temiz nasıyen kalblerde cesaret ve iman uyandırdı. Vatana olan merbutiyetin coşgun bir sevgi ile dolu idi. Senin en büyük fezailinden biri de elinden geldiği kadar başkasına yardım etmekdi. En saf ve nezih bir ruhla kabaran göksün, en parlak şuleler gibi parlayan gözlerin karşındakine ebedi bir itminan, lâyezal bir istinat hissi verirdi.

Memleketin temiz vicdanlı, azimkâr evlâdı.

Senin yaşadığın maddi hayatı yakından tanırız. Maddi alayişden âzade, sevimli bir sadegi içerisinde, mütevazi ve haluk yaşadın.

Senin ismin, senin tevazuun geride bırakdığın mesai arkadaşlarına bir nümunei imtisal olacakdır.

Bize olan hakkını helâl et, seni sevenlerin en büyük niyazı istirahatı ruhundur.

Arkadaşlar.

Bu büyük ziyaın karşısında duyduğum acıları kalbimin sızılarını dilimle söylemeğe daha fazla muktedir olamıyorum. Esasen hepiniz benim gibi aynı iztirabları his etmekdesiniz.

Aziz ölü.

Başım teessürler içinde huzuru faziletinde hürmetle eğilirken yuvanda bırakdığın yavrularına, keder dide hayat arkadaşına ve meftunu fezailin olanlara 38 nci alay ailesi namına taziyellerimi sunar, yüksek ruhuna Ulu Tanrıdan ebedi bir huzur dileyerek seni hürmetle selâmlarım.

Aziz ölü.

Şarımız bududu namına bay İhsan Sabuncunun söylevi

Şu kara topraklara sakladığımız büyük adamı; yalnız Çorumumuzun Valisi olduğu için değil, halkımızın can ve gönülden sevdiği bir şahsiyet olduğu için daha çok saygılarla anarız.

Üç senedir Vilâyetimizde iktisadi yokluklara rağmen yaptığı hizmetler ve bilhassa yollarımızın imarına sarf ettiğiniz emekler büyük ve küçük hepimizin kalbinde sönmez şükran hisleri uyandırmış, bırakmışdır.

Bu gün ebediyete karışması ile biz Çorumlular da müteessiriz, çok müteessiriz, şu kadar varki bu teessürlerimizin karşısında büyük bir teselli, samimi bir taziyet bulmadayız ki; oda ebedi surette bağrımıza basılmış, kalbimize gömülmüş olmasındadır. Çünki; bilmediğimiz zamanlardan beri babalarımızın, dedelerimizin,

Açık teşekkür

Zevcem Arif Aykacın ölümü dolayısile daire reislerinin ve memurlarının, Alay Erkân ve zabitlerinin ve bütün Çorum halkının acıklarıma ortaklaşmalarından ve gösterdikleri içli alâkalardan dolayı âilemiz ve şahsım namına şükranlarımı sunmaya Çorum gazetesinin delâletini dilerim.

Merhum Çorum Valisi
Arif Aykaç Refikası
Seniha Aykaç

Arif Aykaç

Tatlı bir mayıs güneşi, geniş pencerenin perdelerini yalıyarak içeri süzülüyordu.. İlbaylık konusunun, büyük ve ince bir zevkle serpiştirilmiş mübleleri arasında Arif Aykaç la baş başaydık..

Sunulan limonatayı yudumlarken, Çorumun çok sevilen ve çok sayılan İlbayı, sesine, gid gide artı vere vere, Ülkeye faydalı olmanın, Ata yoluna katılmanın doyulmaz zevkini, kesik kesik not ettiriyordu.

Dikkat ettim; bu, gün görmüş Devlet adamının her sözünde, her deyişinde ve her hareketinde bir Devrim ateşi, bir Atayangısı var gibiydi.

Gözlerime takılan gözlerinin alev alev tutuşan ışığında, bu, ateş, bu yangı, renk renk renkleşiyordu sanki...

O, nun bu, ılık ılkyaz gününde titrediğini, alnının çizgilerinin derinleştiğini görünce :

— Hastamısınız, yoksa... diyecek oldumdu.

O, Çocuğunu seven bir Baba sevgisiyle :

— Tansiyonum, vakıt vakıt artıyorda, Baykal, diye sızlanmıştır.

Şimdi, onun Taputu arkasında hüzünle, acıyla akın akın akanlara bakıyorum. Yanık bir keman sesi, bir hıçkırık sesi duymuş gibi, yüreğim büklüm büklüm bükülüyor.

Bu; ölüme inanmıyorum ?..

İnanmıyorum, ona mersiye yazacağıma ?, Sanki onun Dağ gibi geniş gövdesini, yiğit yüzünü, gözlerinin parlak ateşini, yine, karşımda seçiyorum sanıyorum.

Ve sanıyorum ki, bu, akın akın Mezarlık yolunu tutan insan çokluğu, Arif Aykaçın ölüm törenini değil, bir okul, bir Kurul, bir köprü, bir yol ve bir Cumurluk törenini yapmıya gidiyorlar.

Bu, hayat ve sağlık kaynağı sanılan adamın öldüğüne inanmıyorum o, nun ölüm düşünü görüyorum gibi geliyor bana...

Neylersiniz ki, Arif Aykaçın, Tabutu başında saf saf el bağlayıb, üzerine bir avuç toprak serperken, gördüğüm düşün hakikiğ üzüntüsü ve acı boşluğu ile yap yalnız ve baş başa kala kala:

— Öldü, diyorum, Arif Aykaç öldü ha.....

Çorum, kendisine yıllardır, için için gönül veren büyük bir yavuklusunu, ben bir Baba dostunu kayıp ettiğim için yaslıyız ?.

Çorumu bilmem ?. Fakat, ben..

C. BAYKAL

Öğretmen bay Rıfat Arıncının irticaten söylediği söylev

Yaslı kardaşlar ;

Aziz İlbayımız Bay Arif Aykaçın hazin ölümü münasebetile onun şu çiçeklerle bir cennet köşesine benzeyen mezarı başında öteki arkadaşlar yüksek meziyetlerini saymakla tükedemediler.

Eğer Arif Aykaçın meziyetlerini saymakla tüketmek imkânı mevcut olsaydı, bendenizde aynı yoldan yürüyecekdim. Arif Aykaçın o kadar çok meziyetleri vardır ki : Onu kül halinde toplar ve bir araya getirirsek yene noksansız bir Arif Aykaç olur. Çünki Arif Aykaç meziyet denilen faziletin bizatihi kendisi idi. O, üç yıl ki kısa bir memuriyet çağında Devlet işlerinde, ulus işlerinde, ülkü ve ülke işlerinde, durum işlerinde bizatihi meziyet olduğunu gösterecek başarışlarla tanıttı. Bilhassa arkaşlarımızın saydığı gibi pek çok gereken bayındırlık ve kültür alanlarında kurduğu eserler onun hatırasını ebediyete kadar taşıyacak ve tanıtacak birer abidedir.

Yolculukdaki muvaffakiyetlerine içeride ve tışarıda hayran kalanlar vardı. Ne yazık ki : Onun son yolculuğu göz yaşlarile teşyi ettiğimiz şu hazin yolculuğu oldu.

Bu yolculuk aziz İlbayımızın fenadan bakaya intikalile sona erdi. Ona şurada açılan kapı, fenanın bakaya açılan ilk kapısıdır. Ve onun arkasından kapanan kapı bakanın ebediyete kapanan ilk kapısıdır bu kapının başında bulunan bizler ise: hıçkırıklarla süzülmüş göz yaşlarımızı döken talisiz teşyicileriyiz.

Onu fırka ve halk evi namına şurada ve huzurunuzda son olarak bir defa daha selâmlarken Ulu Tanrıdadn onun için yarlagayış, yaslı ailesi ve bizim için sonsuz sabırlar dilerim.

Yurddaşlar!.. Öz Türkçemiz artık ap açıkortaya çıkarıldı

Kendi dilimizle yazalım ve konuşalım

Dil süzme kurumunun her gün vereceği beş kelimenin Öz Türkçelerini burada vatandaşların gözü önüne koyacağız. Bu Türkçe sözlerin Osmanlıca karşılıklarını bir daha gazetemizde yazmamağa ve yazılmış gelen Osmanlıca kelimeleri değiştirerek Türkçe karşılığını gazetemize koymağa çalışacağız.

On ikinci Liste

1 - Sukutu hayal. 2 - Tesânüt. 3 - Seviye. 4 - Maksat. 5 - Rekabet etmek

1 — Sukutu hayal -- Umusa

Sukutu hayale uğramak — Umusanmak

Örnek : Kendisinden o kadar iş beklediğimiz bu zat bizi ne çabuk umusaya uğrattı.

2 -- Tesanüt — Dayanışma

Örnek : Bu büyük kuvvet, yurddaşlar arasında dayanışmadır.

3 — Seviye — Düzey
4 — Maksat — Erge

Örnek : Kültür işlerinde ergemiz, bütün yurddaşları yüksek bir bilgi düzeyine çıkarmaktır.

5 — Rekabet etmek — Önürdeşmek

Rekabet — Önürdeşme

Rakîp — Önürdeş

Örnekler : 1 - Ekonomi işlerinde lüzumsuz önürdeşmelerin zararını çekiyoruz.

2 - Önürdeşmek, her, zaman faydalı değildir.

3 - Bay ..... yüksek zekâsı ile, bütün önürdeşlerini yıktı.

Onüçünc Liste

1 - Manzara. 2 - Nezaret. 3 - Tarzı ruyet, 4 - Ticaret 5 - İntihap etmek

1 —Manzara—1 Görey(paysage)
2) Görünüm, görüm (aspect) [1]

Örnekler : — 1 Çamlıca sırtları, İstanbulun en canlı göreylerinden biridir.

2 — Bu şehir halkının yoksulluk görünü insana acı geliyor.

3 — Bu meselenin soysal görünümü üzerinde durmak isteriz.

2 — Nezaret — Görü

Örnek : Bu evin denize olan görüşünü, başka hiç bir yerde bulamazsınız.

3 — Tarzı ruyet -- Görüş

Örnek : Bu iş üzerinde görüşlerimizi uzlaştırmağa ben imkân göremiyorum.

4 — Ticaret — Tecim
Tüccar — Tecimer
Ticari — Tecimel

Örnekler : 1 — Dış tecim işlerimiz yolundadır.

2 — Türk tecimerlerinin kuvvetlenmesini ve artmasını arzu ederiz.

5 — İntihap etmek — Seçmek
İntihap — Seçim
Müntahib — Seçmen
Müntehab, güzide — Seçkin

Örnekler : 1 — Bu iki tablodan hangisini seçtiniz ?

2 - Kamutay seçimi dört yıl sonra olacaktır.

3 - Ben İstanbulun ikinci seçmenlerindenim.

4 - Bay ..... Türkiyenin seçkin yazarlarındandır.

[1] Kılavuz komisyonu ara sıra bir kelimeye böyle iki karşılık şekli koyarak, biri üstünde karar kılmağa yazarların zevkine bırakmıştır.

Not : Gazetemize gönderilecek yazılarda bu kelimelerin osmanlıcaları kullanılmamasını rica ederiz.

Kanun

Ulusal Bayram ve genel tatiller hakkında kanun

Kanun No: 2739

Madde 1 - Ulusal bayram yalnız Cümhuriyetin ilân edildiği 29 ilk teşrin günüdür. Türkiyenin içinde ve dışında Devlet adına yalnız o gün toren yapılır. Bayram 28 ilk teşrin öğleden sonra başlamak üzere 29 ve 30 günleri devam eder.

Madde 2 - Genel tatil günleri şunlardır:

A - Zafer Bayramı İstiklâl savaşında son zaferin kazanıldığı 30 ağustos günü bugün Milli müdafaa vekilliği tarafından hazırlanacak programa göre süel toren yapılır.

B - bu ulusal egemenlik bayramı 22 nisan öğleden sonrave ve 23 nisan.

C - Bahar bayramı mayısın birinci günü.

D - Şeker bayramı üç gün.

E - Kurban bayramı dört gün.

F - Yıl başı günü her yıl birinci kânun 31 inci günü öğleden sonra ve ikinci kânun birinci günü. Bu madde de yazılı tatil günlerinde ve birinci madde de yazılı ulusal bayramının 28 ve 30 ilk teşrin günlerinde hususi yerlerin kapanması mecburi değildir.

Madde 3 Hafta tatili pazar günleridir. Bu tatil 35 saatten eksik olmamak üzere cumartesi günü saat 13 de başlar halkın yemesi, içmesi, geymesi gibi zaruri ihtiyaçlarla alâkalı alış veriş dükkân ve mazalar hakkında cumartesi günü hafta tatili kanununun hükümleri tatbik edilemez.

Madde 4 - 25 Haziran 1325 tarihli 23 nisan 1337 tarih ve 112 numaralı 24 ilk teşrin 1339 tarih ve 362 numaralı 19 nisan 1341 tarih ve 628 numaralı bir nisan 1926 tarih ve 749 numaralı kauunlarla ikinci kânun 1340 tarih ve 394 numaralı hafta tatili kanununun birinci maddesinin son fıkrası kaldırılmıştır.

Madde 5 - Bu kanunun hükümleri neşri tarihinden muteberdir.

Madde 6 - Bu kanunun hükümlerini İcra Vekilleri heyeti yerine getirir.

Kararname

Madde 1 - Çorum Vilâyetinin Mecidözü kazasına bağlı Turgut köyü bu kazadan alınarak Çorum merkez kazasına bağlanmıştır.

Madde 2 - Bu kararnamenin icrasına Dahiliye Vekili memurdur.

Kararname

1580 Sayılı belediye kanununun 9 uncu maddesine göre merkezi karaköse olan bayazit Vilâyeti adının « Ağrı » ya ve merkezi bayazit olan karaköse kazası adının da « Doğu bayazidi » ne çevrilmesi Vilâyet Belediye meclisi ve idare heyetinin kararına atfen Dahiliye Vekilliğinin 3 - 3 - 935 tarih ve 541 teklifi ve şurayı Devlet reisliğinin 2 - 5 - 935 tarih ve 4232 sayılı mütaleanamesi üzerine icra vekilleri heyetince 4 - 5 - 935 de onanmıştır.

Çorum Belediye Başkanlığından

Çorum Belediyesince mevcud plan, keşifname, şartname ve eksiltme şartnamesi mucibince Hamit camii yakınında Belediyeye ait develik mevkiindeki arsaya yaptırılacak elektrik santıral binası inşaatı açık usul ile eksiltmeye konulmuştur.

1 - Eksiltme 9 - 6 - 935 pazar günü saat 16 da Belediye dairesinde yapılacak en muvafık fiyat veren talibe iş ihale edilecektir.

2 - Keşif bedeli 3467 lira 93 kuruştur. Muvakkat teminat miktarı 260 liradır. Muvakkat teminat olarak nakit hükümetçe tanınmış bankalardan alınacak teminat mektubları, dahili istikraz ergani demir yolları istikrazı ve bu vasıftaki milli esham ve tahvilat kabul edilir.

3 - Eksiltmeye gireceklerin ticaret odasında kayitli bulunduklarına dair vesika göstermeleri şarttır.

4 - Eksiltme şartnamesi, plan keşifname, fenni şartname ve mukavelename örnekleri Belediyece istiyenlere parasız olarak verilir. Bu evrakı görmek ve fazla izahat almak istiyenlerin Belediyeye müracaatları ilân olunur.

Çorum ceza evi Müdürlüğünden

Çorum ceza evindeki mevkuf ve mahkûmlara 1 - 6 - 935 gününden 31 - 5 - 936 gününe kadar bir yılda verilecek en az 120 en çok 160 bin kilo ekmek ihtiyacı 11 - 5 - 935 gününden itibaren 20 gün müddetle açık eksiltmeye konulmuş idi o gün toplanan komisyon huzurunda istekliler tarafından konulan pey layık hadde görülmediğinden ihalenin 6 - 6 - 935 perşembe günü saat on beşe bırakılmasına karar verilmiştir. İsteklilerin o gün ve o saatte ceza evi müdürlüğü odasında hazır bulunmaları ve muvakkat teminatında altı yüz liradan ibaret bulunduğu ilân olunur.

Küçük Sıhhat Memurları mektebi Müdürlüğünden

Mikdarı Azı	Çoğu		Tutarı Lira	K.	Eğretitutağı Lira	K.	cinsi	Üsterme tarihi
15000	16000	Kilo	1155		86	62	Ekmek	17-6-935 pazartes
4500	5000	»	900		67	50	Koyun eti	»
650	750	»	525		39	37	Sade yağı	»
30000	40000	»	400		30	00	Odun	»
30	40	Ton	400		30	00	Maden kömürü	»
1200	1400	Kilo	420		31	50	Gazyağı	19-6-935 çarşamb
16	18	»	16	20	1	21	İspirto	»
60	120	»	36		2	70	Sabun	»
300	350	»	154		11	55	Şeker	»
330	360	»	126		9	45	Zeytin	»
90	100	»	45		3	37	Zeytinyağı	»
16	18	»	63		4	72	Çay	»
180	200	»	60		4	50	Şehriye	»
350	400	»	120		9	00	Makarna	»
25	30	»	30		2	25	Kaşar peyniri	»
25	30	»	15		1	12	Beyaz peynir	»
280	320	»	25	60	1	92	Tuz	»
130	140	»	28		2	10	Domates salçası	»
20	30	»	9		0	67	Kuru üzüm	»
20	30	»	15		1	12	» kayısı	»
20	30	»	3		0	22	» erik	»
900	1100	»	253		18	97	Pirinç	22-6-935 cumartesi
1200	1300	»	78		5	83	Bulgur	»
400	500	»	50		3	75	Un	»
450	500	»	35		2	62	Mercimek	»
330	360	»	18		1	35	Nohut	»
700	800	»	56		4	20	Kuru fasulya	»
700	800	»	32		2	40	Patates	»
1400	1600	»	64		4	80	Taze sebze	»
800	900	»	27		2	02	Kuru soğan	»
300	600	»	60		4	50	Süt	»
600	900	»	90		6	75	Yoğurt	»
4000	6000	Adet	45		3	37	Yumurta	»

Okullarımızın 1 - 6 - 935 den 31 - 5 - 936 tarihine kadar yıllık ihtiyacı olan yukarıda cinsi, mikdarı, oranlanmış tutarı ve eğreti tutağı (muvakkat teminat akçası) yazılı, 33 kalem azık ve yakacağı 1 - 6 - 935 den başlıyarak on beş gün açık eksiltmeye konulmuştur. Şartları anlamak üzere her gün okula yöntemi (idaresi) ne başvurulabilir. İsteklilerin, hizalarında gösterilen günlerde saat 14 buçukta Sıhhat dairesinde toplanacak komisiyona başvurmaları; ancak, eksiltme başladıkdan sonra eylem (muamele) yapılamıyacağından, eğreti tutak alıt (makbuz) larını ve Ticaret odasından alınacak yükenlerini (teahhütleri) ni başarabileceklerini gösterir belge (vesika) larını, başlangıç saatinden önce getirmiş bulunmaları lüzumu ilân olunur. 1-2

Vilâyet Defterdarlığından

Mükelleflerin senevi vergilerini eyi bilmek ve yapılan tediyatı her vakit isbat ede bilmek için 2148 sayılı kanunla çıkarılmış vergi cüzdanları maliye veznesinde bedeli mukabilinde satılmaktadır mezkûr cüzdanları her kes doğrudan doğruya maliye veznesine müracaatla bedelini tesviye ederek alabilecekleri gibi bilvasıta aldıra bileceklerdir.

İşbu cüzdanları alarak Varidat dairesine müracaat eden her mükellefe senevi vermeğe mecbur olduğu vergi mikdarını derhal o cüzdana yazacağı ve tahsildarlara yapılan tediyatıda tahsildarlar yine o cüzdana kayit edecek ve o suretle bütün mükellef borçlarını layikile bilmiş olacaklarından bugünden itibaren her kesin mezkûr cüzdanlardan birer dane alarak borçlarını yazdırmaları ve tediyatlarının tahsildarlara işaret ettirerek güzelce muhafaza etmeleri lüzumu ilân olunur.

İlân ve Abone

Matbaa ve gazeteye ait işleri çin Matbaa Müdürlüğüne müracaat edilir.

GAZETENİN SENELİĞİ

Çorum için 175 kuruş
Köyler « 100 «
Dışarı « 200 «

Gazetenin Altı aylığı

Çorum için - 90 -kuruş
Dışarı » - 110 - »

İlânın satırı - 10 - kuruş
Günü geçen gazete - 5 - «
Haftası « « - 25 - «

KURULUŞ TARIHI : 1921

İDARE YERİ

Azapsokağında vilâyet matbaası

ÇORUM

— Çarşamba günleri çıkar vilâyet gazetesi —

YIL: 14 — No. 767

ÇARŞAMBA

12 - Hziran - 1935

Nushası - 3 - kuruştur

Telgraf Haberleri

Ankara: 9 (A.A.) Moskova büyük elçisi Vasıf çınarın cenaze toreni dün yapılmıştır: Tabut vagondan istasyon meydanına getirildikten ve orada üzeri siyah örtülü kürsüye konulduktan sonra Dışişleri bakanı Tevfik Rüştü Aras söylevini vermiştir. Torende kamutay başkanı ile kurumay başkanı Mareşal Fevzi, bakanlar, Cumur Başkanlığı genel sekreter vekili, baş yaver, C. H. Partisi genel sekreteri, Kamutay başkan vekilleri ve üyeleri koratip lomatik Devlet şuarası divanı muhasebat üyeleri başkanlıkları ileri gelenleri hazır bulunmuş ve ölü alayına muzika, asker ve polis müfrezeleri iştirak etmiştir. Başta Cumhur Başkanı Atatürkün ve C.H. Partısının çelenkleri gelmek üzere bir çok yerlerden yüze yakın çelenk gönderilmişti. Ölü cebecide eski Kültür bakanı Necatinin yanına gömülmüştür. Beklenilmiyen ölümü bütün yurt işinde büyük bir acı uyandıran Vasıf Çınarın cenazesi gömüldükten sonra mezarı başında bulunanlar Vasıfın aile efradına baş sağlığında bulunmuşlardır. Ayrıca Cumhur Başkanı Ata Türk baş yaveri ve özel boru direktörü ile muhafız kıtaatı kumandanını Baş Bakan İsmet İnönü Dış işleri bakanı Tevfik Rüştü Arasda özel Direktörleri vasıtasile aynı suretle baş sağlığında bulunmuşlardır.

Takdirname ile taltif

Çorum Ağır ceza hak yeri zabıt kâtibi Bay Ömerle Müddei umumilik kâtibi Bay Riza Kılıccının işlerinde gördüğü sür'at ve düzenlikden dolayı Müfettişlikce gösterilen lüzum üzerine memurin kanununun yirmi ikinci maddesine uyarak vilâyetce takdirname ile taltif edilmişlerdir.

Yurddaşlar!.. Öz Türkçemiz artık ap açıkortaya çıkarıldı

Kendi dilimizle yazalım ve konuşalım

Dil süzme kurumunun her gün vereceği beş kelimenin Öz Türkçelerini burada vatandaşların gözü önüne koyacağız. Bu Türkçe sözlerin Osmanlıca karşılıklarını bir daha gazetemizde yazmamağa ve yazılmış gelen Osmanlıca kelimeleri değiştirerek Türkçe karşılığını gazetemize koymağa çalışacağız.

On dördüncü Liste

1 - Tevazün, 2 - Mütevazin, 3 - Muvazene. 4 - Merkezi siklet. 5 - Taziyet

1 — Tevazün — Denklik
Örnek : Devlet yönetiminde bütçe denkliği birinci şarttır.

2 — Mütevazin — Denk dergeşik
Tevzin etmek — Denkleştirmek
d ngeştirm k

Örnekler : 1 — Türkiyenin dış tecimi dengeşiktir.
2 — Denk bir bütçe, esastır.
3 — Bütçemizi denkleştirinceye kadar ne çektiğimizi biz biliriz.
3 — Muvazene — Denge
Örnek : Arkadaşım dengesini kaybederek düştü.
4 — Merkezi sıklet — Dengey
Örnek : Fransız parlamentosunun dengeyi şimdi yarı sağdadır.
5 — Taziyet — Başsağlığı
Taziyet etmek — Başsağlamak başsağlığ dileğinde bulunmak başsağlığı dilemek
Örnekler : 1 — Bütün hükümetler Mareşalın ölümü üzerine Polonyaya başsağlığı telgrafı çektiler.
2 — Size, başsağlığı dilerim.

Onbeşinci Liste

1 - Muvafık, 2 - Muhalif, 3 - Zıt, 4 - Telif etmek, 5 - Tasvib etmek

1 — Muvafık — 1 — Oydaşık
2 — O ay
3 — Yerinde, uygun
Muvafakat etmek — Ovdaşmak

ÖRNEK
1 — Bu meselede sizinle oydaşık değilim.
2 — Bu önergeyi onay bulanlar ellerini kaldırsınlar.
3 — Bu hareketiniz benim ahlâk anlayışıma uygun değildir.
4 — Oydaşmak her zeman gönülden olmaz
2 — Muhalif — Ayrışık
Muhalefet etmek — Ayrışmak

ÖRNEKLER :
1 — Bizde ayrışık partiler yoktur.
2 — Niçin her işte ayrışmak hevesine kapılıyorsunuz ?

3 — Zıt — karşıt.
Tezat — Karşıtlık.
ÖRNEKLER :
1— Bu iki fikir biribirine karşıt değildir.
2 — Ekonomik girişimlerle Kamuğasığ arasında karşıtlık olmamalıdır.
4 — Telif etmek — Bağdamak
ÖRNEK :
Bu fikri biribiriyle nasıl bağda yabilirsiniz ?
5 — Tasvip etmek — Onamak
Tasdik etmek — Onaylamak
Tasdik — Onaylama.
ÖRNEKLER :
1 — Bu hareketinizi hiç de onamıyorum.
2 — Cumur başkanı son kanunu onaylamıştır.

On altıncı Liste

1 - Hakikat, 2 - Hakikî, 3 - tahkik etmek, 4 - Tahakkuk etmek, 5 - Tahakkuk ettirmek

1 — Hakikat (T. Kö.) — 1 — Gerçek, gerçeklik 2 — (Terim) Gerçe — Gerçeklik Realite
ÖRNEKLER :
1 — Hakikat budur.
2 — Bir devlet adamı, hayal, değil, gerçe'er (gerçeklikler) üstünde vürür.
2 — Hakikî — 1 — Gerçek hakikiğ — Veritable
2 — Gerçel (terim) — Reel
ÖRNEKLER :
1 — O, hakikiğ bir iş adamıdır.
2 — Belki iyi değil, fakat gerçek (gerçel) olan budur.
3—Tahkik etmek— gerçinlemek.
Tahkik, t hkikat — Gerçin
ÖRNEKLER :
1 — Polis mese'e i gerçinleme-ye başlamıştır.
2 — Tüzel gerçinler — Tahkikatı adliye.
4 — Tahakkuk etmek — 1 Gerçekleşmek, gerçeleşmek
2 — Kesinlemek
ÖRNEKLER :
1 — Yurd bayındırlığı ülküsü, ancak cumhuriyet devrinde gerçeleşti (gerçekleşti).
2 — Kesinlenen vergiler — Tahakkuk eden vergiler,
5 — Tahakkuk ettirmek — 1 — Gerçeleştirmek, gerçekleştirmek
2 — Kesinleme 3— Varlaştırmak
ÖRNEK :
Asırlardanberi Anadoluda en büyük bayındırlık işlerini varlaştıran cumhuriyettir.

On yedinci Liste

1 - Müteahhit. 2 - taahhüt. 3 - taahhütetmek, 4 - Nezaret. 5 - Malzeme

1 — Mütaahhit — Üstenci
Taahhüd — Üstencilik

ÖRNEKLER :

1 — Arkadaşım geçen yıl odun üstenciliği etti.

2 — Üstenciler, iş yaparken, yalnız kendi kazançlarını düşünmemelidirler.

2 — Taahhüt -- Yüken.

ÖRNEK :

Makdonald, İngilterenin Avrupada yeni hiç bir yüken altına girmiyeceğini söyledi.

3 — Taahhüt etmek — 1 — Yükenmek
2 — Üstenmek

4 — Nezaret — Gözet

ÖRNEK :

Üç suçlu, polis gözeti altına alınmıştır.

5 — Malzeme -- Gereç.

ÖRNEK :

Şimdi en çok işliyen fabrikalar, harp gereçleri yapanlardır.

On sekinci Liste

1 - Sadık, 2 - Lehte, lehinde, 3 - Lehinde söylemek, 4 - Lehdar, 5 - Aleyh

1 — Sadık — Bayrı
Sadakat — Bayrılık

Örnekler : 1 — Biz dostluklarımıza bayrı ve bağlıyız.

2 — Bayrılık en yüksek insanlık vasıflarındandır.

2 — Lehte, Lehinde — Yana
Lehte olmak — Yana olmak

Örnekler : 1 — Bu işte sizin fikrinizden yana değiliz.

2 — Ben böyle önergelerden yana olamam.

3 — Lehinde söylemek — İyiliğini söylemek.

Örnek : O, her yerde sizin iyiliğinize söyler.

4 — Lehdar — Yanat

Örnek Ahmet sizin en çoşkun yanatlarınızdandır.

5 — Aleyh — Krşı
Aleyhde olmak — Karşı olmak
Aleyhde söylemek — Karşı söylemek
Aleyhinde söylemek — Kötülüğüne söylemek
Aleyhdar -- Karşın

On dokuzuncu Liste

1 - tefevvuk. 2 - tekaddüm etmek. 3 - ihtisas. 4 - muhtelif. 5 - müteferrik

1 — Tefevvuk — üsgelmek ustolmak
Faik, mütefevvik — Üst, Üstün
Tefevvuk -- Üsgelme üstolma üstünlük

Örnekler : 1 - Düşmana yalnız silahça değil, kafaca da ust olmalıdırki harbi kazanırlar.

2 — Bu işte Ahmet Mehmede üsgeldi.

3 — Düşmanın üstün kuvvetlerini dağıttık.

4 — İstediğimiz Türk gençliğinin yalnız zekâ değil, ıra üstünlüğüdür.

2 — Tekaddüm etmek — Öngelmek.
Mütekaddim — Önceki, öngelen
Kıdem — Öncelik

Örnekler : 1 Niçin her işte benden öngelmek istiyorsunuz.

2 — Mütekaddim arizemde bildirdiğim gibi — Öncecki sunumda bildirdiğim gibi.

3 — Asker erecelerinde (rütbelerinde) öncelik başlıca esaslardandır.

3 — İhtisas — Uzuğ
Mütehassıs — Uzman

Örnekler : 1 — Asrımız, her şeyde uzuğ asrıdır.

2 — Ekonomi Bakanlığına yeni bir Alman uzmanı gelmiştir.

4 Muhlelif - Türlü

Örnek : Günün türlü haberleri arasında en dikkat değeri İtalyan — Habeş anlaşmazlığı hakkındaki son karardır.

5 — Müteferrik — Ayrık

Örnek : Eskiden bir âlimde ihtisas değil, malûmatı müteferrika ve muhtelife daha çok hoşa giderdi — Eskiden bir âlimde uzuğ değil ayrık ve türlü bilgiler daha çok hoşa giderdi.

Vali Arif Aykaç için

Hayatta iken yazılmış bir köylünün methiyesi

Şenlettin Çorumun ova, düzünü
Vilâyet ulusu dinle sözümü
Hakka şükür olsun yüzünü
Ey Çorum Valisi Bay Arif Aykaç

Ünvanla, şan verdin sağ, ile sola
Mevlâmı kuvvet versinşu demir kola
Halılar sermeli geçtiğin yola
Ey gürbüz vücutlu Bay Arif Aykaç

Tebessüm bendedir, düşmem hiç yasa
Valiler içinde benzettim hasa
Haziran on beşte geldin yekbasa
Tunç bilekli arslan Bay Arif Aykaç

Eserin baş olmaz söylesem gerçi
Şu Çorumda sensin mes'ulen bekçi
Ne güzel ne şirin Çorumun içi
Bu senin şerefin Bay Arif Aykaç

Yıldırımla, şimşek hem buharmısın ?
Irmak, Nehir su gibi akarmısın ?
Her mevsimden zarif ilk baharmısın ?
Ey menekşe sümbül Bay Arif Aykaç

Çok işler başardı o demir kollar
Sayende yeşerdi kurumuş dallar
Sayende bitmiştir o uzun yollar
Terakki menbaı Bay Arif Aykaç

İlim müderrisi alışın zora
Elbette bedelsin ateşli kora
Bir adın tufandır, bir adın bora
Kasırga hem tipi Bay Arif Aykaç

Yağmur ile yağıp karla erirsin
Valimiz çok yaşa halden bilirsin
İsteyenin muradını verirsin
Merhamet deposu Bay Arif Aykaç

Ey ayın yoldaşı, güneşte o dur
Mavi gökte akan yıldızda budur
Ah bilhassa !. senden muradım şudur:
Gel ! bunu kabul et Bay Arif Aykaç

Çalış emeğinin batmamasına
Evde kalp hem boş yatmamasına
Çorum Vilâyeti matbaasına
Şiirim var ! yazdır Bay Arif Aykaç

Sungurlunun Hamallı Türk köyünden
Halil Öz Türk

Not : Gazetemize gönderilecek yazılarda bu kelimelerin osmanlıcaları kullanılmamasını rica ederiz.

SURET

Çorum Vilâyeti dahilinde birbirine bağlanacak köyler

Çorum Merkez Kazası

Muhtarlıkları kaldırılarak Büyük köylere bağlanan Küçük köyler :	Küçük köylerin bağlandığı Büyük köyler :	Köyün alacağı Ad
Pancarlık	Adçalı	Adçalı
Erdek	Tutçakallı	Tutçakallı
Buluz	Celilkırı	Celilkırı
Çobarbaşı	Büğet	Büğet
Kösrelik	Karabayır	Karabayır
Aliki	Eskiekin	Eskiekin
Koyungöz	Tolamehmet	Tolamehmet
Kiranlık	Deniz	Deniz
Büğrü oğlu	Abdalbodu	Abdalbodu
Aktaş	İnalözü	İnalözü
Salkuşa	Hacıpaşa	Hacı paşa
Gökgöz		
Karaköy	Yavu	Yavu
Çolak Bekir oğlu	Narlı	Narlı
Gözü büyük kışlası	Kırkdilim	Kırkdilim
Burnu	Kılıçveran	Kılıçveran
Bekâr oğlu	Seydim	Seydim
Kavaklı çiftliği	Büyük Lâçin	Büyük Lâçin

İskilip Kazası

Beydili	Belviran	Belviran
Aşağı pancarlık	Yukarı Pancarlık	Pancarlık
Su yılan	Yerli	Yerli
Kuzahlad	Sarı kavak	Sarı kavak
Resul oğlu yenice	Asayiş Karahacı	Karahacı
Ayvaça	Demirciler	Demirciler
Kaynarca	Kılıçdere	Kılıçdere
Kuruluöz	Yavu	Yavu
Karakaya	Emirşah	Emirşah
Köpeç	Tutpınar	Tutpınar
Ferhatlı	Eski örendere köy	Eskiören
Dereseki	Evlik	Evlik
Kuzören	Aşağışıhlar	Aşağışıhlar
Şıhlar	Kuşu	Kuşu
Anbarcı	Yeniyapan	Yeniyapan

Sungurlu Kazası

Sarıkamiş	Şirin	Şirin
Tulu	Dertli	Dertli
Küçük gölpunar	Büyük Gölpınar	Gölpınar
Dıdırı	Bahşılı	Bahşılı

Alaca Kazası

Küçük camili	Büyük camili	Camili
Akçasoku	Kuz kışla	Kuzkışla
Çırçır	Değirmen önü	Değirmenönü
Geven	Dutluça	Dutluça
Soğucak	Yeni keşrik	Yenikeşrik
Eski avutmuş	Çöplü	Çöplü
Domalan	Kızıllı	Kızıllı
Körpınar	Küçük dona	Küçük dona
Küçükavutmuş		
Ordu oğlu		
Mardan	Perçem	Perçem
Kara dona	Kara kaya	Karaköy
Çete deresi	Sincan	Sincan

Mecidözü Kazası

Sögüdönü	Çayköy	Çayköy
Semi	Terkan	Terkan
Hıdır dede		
Değirmen dere	Kultak	Kultak
Koyun ağılı	İlbek	İlbek
Kızılca	Emirbağı	Emirbağı
Muğlacap	Kara cuma	Karacuma
Badan	Tutalı	Tutalı
Kuyulu	Kavaklı	Kavaklı
Celali	Kertme	Kertme
Sarı kaya	Çobandivan	Çobandivan
Kürtler	Sazak	Sazak
Küçük pala bıyık		
Haydut oğlu	Hımır oğlu	Hımır oğlu
Molla Hasan	Kadı dere	Kadı dere
Düdüklük	Bekar oğlu	Bekar oğlu
Sirke oğlu		
Senem oğlu	Büyük kışla	Büyük kışla
Kınalı başı	Gökçe bel	Gökçe bel
Slüklü	Köseyyup	Köseyyup

Osmancık Kazası

Hayat önü	Fındıklı	Fındıklı
Belpınar	Avlağı	Avlağı
Küçükalan	Göney	Göney
Kepçeli	Kuz köy	Kuz köy
Arap	Konaca	Konaca
Ahatlı		
Ali bey		
Kör oğlu		

Çorum Orman Müdürlüğünden

206 Çam yuvarlak 65 çamcerek 73 çamyanlama 30 özyuvarlak 99 Çam tahtası 910 kaşık 12 düğen 2 kağnı tekeri 2 apsut 2 şapşal 3000 kilo çam 2000 kilo meşe odunu 6 - 6 - 935 tarihinden itibaren on beş gün müddetle 20 - 6 - 935 tarihinde saat 14 buçukda ihale edilmek üzere açık müzayedeye çıkarılmıştır. Alacaklıların yevmi mezkürde Çorum orman müdüriyetinde toplanacak komisyona yüzde yedi buçuk teminat akçası makbuzunu vererek pey sürebilirler bilumum masraf alana aittir İsteklilerin orman direktörlüğüne müracaatları ilân olunur. 1 - 2

Kırşehir C. Müddei Umumliğinden

Ceza evinin bir senelik ekmeği eksiltme suretile açık münakasaya konulmuşsada talip çıkmadığından 4 - 6 - 935 günü de çıkma dığından 4 - 6 - 935 gününde on gün uzamasına karar verilerek taliplerin yüzde yedi buçuk kuruş hesabile 262 lira 50 kuruş depozito akçasını veya hükümetce tanınmış bir banka mektubunun ve ihaleden sonra bu mikdarın yüzde 15 şi peşin hesabile 525 liraya doldurulması ve ihale 14 - 6 - 935 cumartesi saat 14 de taliplerinin o gün ceza evi komisyonuna gelmeleri ilân olunur.

Mecidözü Belediye Başkanlığından

Çorum şosası civarındaki taştanın evi hizasındaki boşluğa yaptırılacak olan gaz deposu bedeli keşfinin üçyüz doksan yedi lira elli üç kuruştan ibaretdir en çok eksiltenin üzerine bırakılmak ve müşteri çıkacaktan yüzde yedi buçuk teminat ve son ihaleyi müteakip ayrıca yüzde yedi buçukta yine ayrıca teminat alınmak şartdır çıkacak müşterinin şartnameyi öğrenmek üzere Mecidözü belediye encümenine müracaatları için on beş günlük açık eksiltme ilânıdır.

Hastane Baş tabibliğinden

Kilo	Muh. bedeli	cinsi
60000	- 75	Odun
5400	1	Saman
5400	3	Arpa
1500	6	Kuru fasulya
15000	7	1 nci ekmek
1700	28	Gaz yağı
1500	6	Bulgur
900	30	Sabun
800	44	Şeker
500	6	Nohut
400	6	Mercimek
500	8	Tuz
150	25	Şehriye makarna
100	25	Kuru üzüm
90 teneke		Mazut
50 ton 570		Çeltek ma. kömürü

Hastanenin 35 senesi için eksiltmeye konubda isteklisi ve bahası uykun görülmiyen 16 kalem yiyecek ve yakacağın verilmesi 10 gün daha uzatıldığından ihalesi bu ayın 20 inci perşembe günü saat 15 de encümen dairesinide yapılacaktır evsaf ve şeraitini öğrenmek istiyen levir hastane baş tababetine müracaatı ilân olunur. 1-2

Küçük Sıhhat Memurları mektebi Müdürlüğünden

Miktarı Azı	Çoğu		Tutarı Lira	K.	Eğretitutağı Lira	K.	cinsi	Üsterme tarihi
15000	16000	Kilo	1155		86	62	Ekmek	17-6-935 pazartesi
4500	5000	»	900		67	50	Koyun eti	»
650	750	»	525		39	37	Sade yağı erinmiş	»
30000	40000	»	400		30	00	Odun	»
30	40	Ton	400		30	00	Maden kömürü	»
1200	1400	Kilo	420		31	50	Gazyağı	19-6-935 çarşamba
16	18	»	16	20	1	21	İspirto	»
60	120	»	36		2	70	Sabun	»
300	350	»	154		11	55	Şeker	»
330	360	»	126		9	45	Zeytin	»
90	100	»	45		3	37	Zeytinyağı	»
16	18	»	63		4	72	Çay	»
180	200	»	60		4	50	Şehriye	»
350	400	»	120		9	00	Makarna	»
25	30	»	30		2	25	Kaşar peyniri	»
25	30	»	15		1	12	Beyaz peynir	»
280	320	»	25	60	1	92	Tuz	»
130	140	»	28		2	10	Domates salçası	»
20	30	»	9		0	67	Kuru üzüm	»
20	30	»	15		1	12	» kayısı	»
20	30	»	3		0	22	» erik	»
900	1100	»	253		18	97	Pirinç	22-6-935 cumartesi
1200	1300	»	78		5	83	Bulgur	»
400	500	»	50		3	75	Un	»
450	500	»	35		2	62	Mercimek	»
330	360	»	18		1	35	Nohut	»
700	800	»	56		4	20	Kuru fasulya	»
700	800	»	32		2	40	Patates	»
1400	1600	»	64		4	80	Taze sebze	»
800	900	»	27		2	02	Kuru soğan	»
300	600	»	60		4	50	Süt	»
600	900	»	90		6	75	Yoğurt	»
4000	6000	Adet	45		3	37	Yumurta	»

Okullarımızın 1 - 6 - 935 den 31 - 5 - 936 tarihine kadar yıllık ihtiyacı olan yukarıda cinsi, mikdarı, oranlanmış tutarı ve eğreti tutağı (muvakkat teminat akçası) yazılı, 33 kalem azık ve yakacağı 1 - 6 - 935 den başlıyarak on beş gün açık eksiltmeye konulmuştur. Şartları anlamak üzere her gün okula yöntemi (idaresi) ne başvurulabilir. İsteklilerin, hizalarında gösterilen günlerde saat 14 buçukta Sıhhat dairesinde toplanacak komisiyona başvurmaları; ancak, eksiltme başladıkdan sonra eylem (muamele) yapılamıyacağından, eğreti tutak alıt (makbuz) larını ve Ticaret odasından alınacak yükenlerini (teahhütleri) ni başarabileceklerini gösterir belge (vesika) larını, başlangıç saatinden önce getirmiş bulunmaları lüzumu ilân olunur. 2-2

Çorum Evkaf Müdürlüğünden

Çorumda mazbut vakıflardan Dördüncü Murat camiine ait akarlardan Güpür hamamının bir senelik kirası on gün müddetle artırmaya konulmuştur. Geçen seneki kirası (1027) lira olup ihalesi 18 Haziran 935 Salı günü saat 15 tedir. İsteklilerin pey akçalarile birlikte Evkaf idaresine gelmeleri ilân olunur.

Çorum Evkaf Müdürlüğünden

Çorumda Dördüncü Murat camii harimında bazı tarihinde yıkılmaya yönelmiş bulunan şadırvanın ahşap enkazı ile çatı kiremitleri satılmak üzere onbeş gün müddetle artırmaya konulmuştur. İhalesi 18 - Haziran - 935 günü saat 15 tedir. İsteklilerin Evkaf idaresine gelmeleri ilân olunur.

Osmancık Sulh hukuk hakimliğinden

15 - Nisan - 935 tarihinde ölen ve son ikametgâhının Hâin bulunduğu Osmancık Sulh hukuk mahkemesi tarafından terekesi mühürlenerek yazılan Osmancığın Yeşil çatma mahallesinde mukim Gümüş Hacı köyünün Hacı Yahya mahallesinden eskici oğullarından Baba devriş kızı ölü saniyenin mirascıları tamamen taayyün etmemiş olduğundan alâkadarlarının ilân tarihinden itibaren üç ay içinde sıfatlarını beyan etmek üzere kâğıt vesikalarile müracaat eylemeleri ve bu müddet içinde bir müracaat vaki olmaz veya mirascıların mevcudiyeti sabit olmazsa mirasın intikal eden hazineye tevdi edileceği kanunu medeninin 534 ncü maddesine tevfikan ilân olunur.

Çorum Askerlik şubesinden

Cümhuriyet ordusunda kullanılmak üzere 1455 sayılı askerî memurlar kanununa uygn olarak aşağıdaki şartlarla yedinci sınıf askerî adli hakim alınacakdır. İsteklilerin fazla bilgi edinmeleri için şubeye gelmeleri ilân olunur.

1 - Hukuk mektebini en aşağı iyi derecede bitirmiş olmak.

2 - İhtiyat zabiti olmak.

3 - Otuz yaşından yukarı olmamak.

4 - Sağlığı tam olmak.

Çorum hususi muhasebe müdürlüğünden

935 Senesi yol parası meclisi umumî Vilâyetçe 6 lira olarak kabul edilmiş olup birinci taksit temmuz ve ikinci taksit birinci teşrin ayları olmak üzere tesbit ve tayin edilmiş olmakla keyfiyet ilân olunur.

Çorum Sulh hukuk Hakimliğinden

Bozbuğa köyünden ve kurt yerinde ideli mevkiinde vaki şarkan Ali dede oğlu Hacı garben cellat oğlu Adil veresesi cenuben Bekirin müfrez hissesi şimalen kuru İbrahim oğlu İbrahim tarlası ile mahdut tarlanın kıymeti yüz liradır.

Kadıkırı kariyesinden Boyraz oğlu Mahmuda velayeten ve kendine esaleten babası İbrahimin karısı Fatma Zehra ile Bozbuğa kariyesinden İsmail ve Fatma ve saire aralarında müşterek olup kabili kısmet olmadığından dolayı satılmasına karar verilen yukarıda hudut ve mevkii yazılı bir kıt'a tarla gazete ile ilân tarihinden itibaren otuz gün müddetle müzayedeye konmuştur. Hitamı olan 12 temmuz 935 cuma günü saat onbeşte kati ihalesi mahkeme kaleminde icra edilecektir. Satış peşin ve bilumum masraf müşteriye aittir. Bu gayri menkule konulacak pey muhammin kıymetin yüzde yetmişbeşini doldurmadığı tatkdirde son pey sahibinin peyi baki kalmak suretile ihale onbeş gün uzatılarak hitamı olan 28 temmuz 935 pazar günü aynı saatte mahkeme kaleminde icra edilecektir. Talip olanların muhammin kıymetin yüzde yedi buçuğu nisbetinde pey akçasını veya milli bir bankanın teminat mektubunu hamilen mahkeme kalemine müracaatları ilân olunur.

Çorum Sulh hukuk hakimliğinden

Bayburdun Aravas köyünden İbiş oğullarından Hüseyin o. Ali. Yaydığın köyünden Hüseyin o. Ali karısı Dudu aleyhine sulh teşebbüs davası açtığından 10-7-935 tarih çarşamba günü saat 8 de Sulh hukuk mahkemesinde hazır bulunmanız lüzumu tebliğ olunur.

Yitik Mühür

Farzat köyüne ait resmî mühürü gaib ettim yenisini alacağımdan eskisinin hükmü olmadığı ilân olunur. Farzat köyü muhtarı Ömer oğlu Ali

Çorum icra dairesinden

Dairemizin 935 - 697 numaralı dosyasında alacaklı Samsunda Narmanlı zade şirketinde Topçu zade Hüseyine 2600 küsur lira itasına borçlu Çorumun pekmez pazarında mukim manifaturacı tüccarından Çeten oğlu Mehmet Ali ve mahtumu Yaşarın işbu borçlarından dolayı tapu dairesinde mukayyet iki parça gayri menkulü mahcuz olup açık artırma suretile satılmasına karar verilmiş ve aşağıda yazılan şartlar dairesinde ve tayin edilen günde artırmak üzere açık artırmak suretile satılığa çıkarılmıştır.

Evsaf ve müştemilâtı

Sağı Keleş oğlu Mehmet iken şimdiki hududu Çeten oğlu Yaşar ve müşterekleri solu Hamit camii şerifinin vakıf dükkânı arkası kısmen Secerenin Ali efendi ve şeriki ve kısmen Abraş oğlu berber Mustafa dükkânı önü yol ile mahdut 15 arşundan ibaret dükkân Çeten oğlu Mehmet Ali uhdesinde, milkiyeti Temmuz 340 tarih No. 95 muhammen kıymeti 600 lira.

Sağı Ömer paşa iken vakıf dükkân ve solu Hacı Mehmet iken şimdi yol arkası Mehmet Ali dükkânı eskisi Kâtip oğlu Sıddık önü yol ile mahdut nısfının üç sehim itibarile iki sehmi Çeten zade Mehmet Ali oğlu Yaşar uhdesnde dükkânın milkiyeti Temmuz 927 No. 202 muhammen kıymeti 1200 lira.

Satış şartları:

18 - 6 - 935 tarihine müsadif cumartesi günü saat 15 şe kadar Çorum icra dairesinde yapılacaktır.

2 - Talipler takdir olunan kıymetin yüzde yedi buçuk nisbetinde pey akçası ve milli bir bankanın teminat mektubunu hamilen icra dairesine ibraz etmesi veya şartnamede ilân tarihinden itibaren herkese açık bulundurulmakdadır. İşbu birinci artırmada verilen pey kıymeti muhammenesinin yüzde yetmiş beşini bulmadığı takdirde ikinci artırmaya bırakılarak 3 - 7 - 935 tarihine müsadif pazartesi gününe ve aynı saatte ihale devam edecektir. Ve başka fazla izahat almak istiyenlerin Çorum icra dairesine müracaatları lâzımdır.

3 - İşbu gayri menkullere bir hak ve alâkaları olanlarında tapu sicillerince ve evrakı müsbitelerile ilân tarihinden itibaren 20 gün içinde icra dairesine müracaat etmeleri ilân olunur.

KURULUŞ TARIHI : 1921

İDARE YERİ

Azapsokağında vilâyet matbaası

ÇORUM

— Çarşamba günleri çıkar vilâyet gazetesi —

YIL: 14 — No. 768

ÇARŞAMBA

19 - Hziran - 1935

Nushası - 3 - kuruştur.

Yurddaşlar!.. Öz Türkçemiz artık ap açıkortaya çıkarıldı

Kendi dilimizle yazalım ve konuşalım

Dil süzme kurumunun her gün vereceği beş kelimenin Öz Türkçelerini burada vatandaşların gözü önüne koyacağız. Bu Türkçe sözlerin Osmanlıca karşılıklarını bir daha gazetemizde yazmamağa ve yazılmış gelen Osmanlıca kelimeleri değiştirerek Türkçe karşılığını gazetemize koymağa çalışacağız.

Yirminci Liste

1 - Havalî. 2 - Banliyö. 3 - Muhit. 4 - Zelzele. 5 - Zaruret

1 — Havali — Dolay

2 — Banliyö — Yöre

Örnekler : 1 — İstanbul dolayının ormanları gittikçe azalmaktadır.

2 — Demir yolları yönetgesi (İdaresi), yöre trenleri tarifesini ucuzlattı.

3 — Muhit — 1 — çevre

2 — Çeven

Örnekler : 1 — Evimiz, geç vakite kadar, yangın tehlikesinin çevresi dışında görünüyordu.

2 — Ankara hükümei çevenlerinde söylendiğine göre.

4 — Zelzele — Deprem

Örnek : Bu kış Türkiye sık sık deprem telâketleri gördü.

5 — Zaruret — Zorağ, Kıstanı

Örnekler : 1 — Havamızı 1000 Türk kanadı ile silâhlamak, rahat nefes almamız için bir zorağ haline geldi.

2 — İnsan böyle bir harekette bulunmak için nasıl bir kıstam içinde kalmalı.

Devamı ikinci sayfada

Acıklı bir ölüm

Daha bir hafta evval kara topraraklara terkettiğimiz Arif Aykaçın matem ve acıları kalblerimizi deşelerken buhafta da sayınlı bir hekimi eş ettik

Dört ay kadar evvel Şarımız Belediye hekimliğine atanarak gelip işine başlıyan Süel hekimlerden Cemil Ünal bir souk ahıklığı neticesi tutulduğu mide hastalığından kurtulamıyarak geçen cumartesi günü ölmüştür.

Pek uzun olan süel anında yurda ve ulusa pek yararlı işler görmüş ve bilhassa büyük ve ulusal savaşlarda alandan alana koşarak yurddaşların acı ve elemlerini dindirmek için geceyi gündüze katmış olan Cemil Ünal bundan on yıl evvel atıldığı sivil hayatında Tokatta ve bu gez Şarımızda da bu yurd severliğini göstermiştir.

Daha ilk geldiği günden ulusun dertlerine çare ve acılarına ortak olarak dört ay gibi kısa bir zamanda Çorum ulusuna kendisini sevdirmiş ve her kesin saygı ve teveccühünü kazanmıştı.

İlimiz erkân ve memureyni ile bir süel müfreze ve Polis, Jandarma ve binlerce Şar ulusunun iştirakile, Halk evi bandosunun matem havası içinde merhumun cenazesi evinden kaldırılarak Ulu Camide namazı kılındıktan sonra aynı tören içinde büyük kabristana götürülmüş ve Arif Aykaçın mezarı yanında hazırlanan ebedi medfenine bırakılmıştır.

Mezarı başında ve pek galebelik bir kitle önünde Spor kurumu başkanı bay Hasan, Belediye muhasibi bay İsmail ve Süel Baytar yüzbaşı bay Nazmı ile Küçük sihhat memurları mektebi son sınıf talebesinden 57 Ömer Yalçın ve 59 Cafer Oral taraflarından merhumun süel ve sivil memuriyet hayatındaki mezaya ve yurd severliğini bildiren uzun ve acıklı söylevler söylenmiştir.

Ulu Tanrıdan merhume rahmet dilerken kimsesiz kalan ailesine başınız sağ olsun der ve acılarını paylaşırız.

Saylavımız

Bay Ali Rıza Özenç

Cumhuriyet Halk Partisi İlimiz Başkanlığını üzerlerine almış olan sayınlı Saylavlarımızdan Bay Ali Rıza Özenç pazar günü Şarımıza gelmiş, Halk partisi İlimiz üyelerile kurumlar mümessilleri, ve Şarbayımız tarafından Alacadan karşılanmıştır.

Değerli Saylavımıza hoş geldin der ve üzerlerine aldıkları yeni yükümünde de muvaffakiyetler dileriz.

İsmet Eker

Kamutayın tatilinden ötürü Saylavlarımızdan bay İsmet Eker dünki salı günü gelerek Şarımıza unur vermiştir. Değerli Saylavımıza hoş geldin deriz.

Ulusal bir Toplantı

Yurdun her bucağında çok yüksek alaka ile karşılanmış olan Havacılık korumuna yapılacak genel yardımın şarımızda da geri kalmaması için pazar ertesi günü saat 14 buçukda Halkevi salonunda C. H. partisi İlimiz Başkanı Bay Ali Rıza Özencin başkanlığında; Hükümet erkânı, memurin, halk partisi ve hava ve diğer bütün kurumlar üyelerile belediye başkan ve üyeleri toplanarak ilk hazırlıklarını yapmışlar ve çalışma komitesini seçerek, bu iş üzerinde Şarlı ve köylüye ertesi gün saat onda bir de konferas verilmesi karar altına alınarak tağılmışlardır. Ulusal ve yurdun muhafazası maksadına bağlı bulunan şu çalışma ve yardıma bütün şar ve köylü ulusunun seve seve koşmalarını ve candan, yüksek alaka göstermelerini bekleriz.

Bir genç daha gaybettik

Çorumda belli başlı sekiz on âileye bağlı bulunub çok terbiyeli ve nezih yetişmekde olan Erkoç oğlu Bay Hüseyinin oğlu İhsan Erkoç, İstanbulda yapılan son ameliyat bitimi pek genç yaşında ölmüş ve kendisine bağlı şarımızın duygulu adamlarını matemlere bürümüştür.

İhsan Erkoç; daha ilk okul hayatında spora olan merakı yüzünden pek az surette ayağından yaralanmış ve yapılan tedavi ve emlere rağmen bu yara iltihab yaparak kemik veremine sebeb olmuş idi. Bunun üzerine Avrupa ve İstanbulda uzun müddet yapılan emler de fayda vermemiş ve en nihayet ayağı kesilmek bir zorağ olmuştur. Bu kesme ameliyatı de kendine yaşamak hakkı vermiyerek boynunda yaralar çıkmış ve bundan ötürü tedavi için İstanbula götürülmüş idi.

Bu gez yapılan ameliyattan iki gün sonra tedavi altında bulunduğu Gülhane esenlik yurdunda dünyaya gözlerini yummuştur. Babasına ve bağlı olduğu bütün hısım ve akrabasına esenlikler diler ve başınız sağ olsun deriz.

Sayın Konuk

Faliri hemşehrimiz 3 üncü Ordukomutan Orgeneral Ali Said Akbay Doganla refikası Bayan Naciye Akbay beraber olduğu halde pazartesi günü şarımıza unur vermişler ve Hilyas havzasında istirahat buyurmak için ertesi Salı günü Havzaya yollanmışlar ve gelirken olduğu gibi giderken de İlbay vekili M. Mol ve erkânı vilâyet, kurumlar mümessilleri ve süel erkân tarafından vilâyet çevrimine kadar uğurlanmışlardır. Büyük konuğumuz sayınlı hemşerimize ve arkadaşına esenli yolculuklar dileriz.

Dünkü Konferans

Sayınlı Saylavlarımızdan ve C. H. partisi İlimiz idare heyeti Başkanı bay Ali Rıza Özenç tarafından Uçakcılık ve Uçağın yurdun muhafazasındaki büyük yardımlarını ve bilhassa savaşlarda göreceği büyük işlerle, Tayyaresiz bir Ulus ve Hükümetin yaşamasına hiç imkân kalmadığı ve kalmıyacağını ve düşman Uçaklarının yapacakları tehlikeli hücumlar ve serpecekleri zehirli gaz ve ağır bombalarla koca bir Şarı bir anda yerle yeksan ede bileceği ile bu gibi tehlikelerden korunma yollarını gösterir ve bunun için Hükümetçe çalışılan işler ve ulusça alınacak ilk tedbirler hakkında gayet uzun ve heyecanlı ve istifadeli bir konferans verilmiştir.

Saat kulesinin geniş meydanında verilen ve tamsaat 10 da başlayıp bir buçuk saate yakın süren bu değerli konferansa Şarlı ve

Sonu ikinci sayfada

Yirmi birinci Liste

1 - Matbuat. 2 - Vazife. 3 - Mesuliyet. 4 - Neşriyat. 5 - Vasıta

1 — Matbuat — Basın
Örnek : Basın kurumunun dördüncü kuvvet olduğunu söylemek ona boş bir gurur vermek değil, tamtersi (bilâkis) onu derin ödev ve soravları karşısında düşündürmek demektir.

2 — Vazife — Ödev
3 — Mesuliyet — Sorav
4 — Neşriyat — Yayın
Örnek : Radyo, asrımızın en kuvvetli yayın araçlarından biridir.
5 — Vasıta — Araç

Yirmi ikinci Liste

1 - Nakliyat. 2 - Vesaiti nakliye. 3 - Emvali menkule. 4 - Tedvin etmek. 5 - Hayal

1 — Nakliyat — Taşın
Nakil — Taşıma
2 — Vesaiti nakliye — Taşıt (taşıma araçları)
Örnekler : 1 — Bir memlekette taşın işleri, ekonomik gelişimle sıkı sıkıya ilgilidir.
2 — Deniz taşıtları arasında en ucuzu yelkenlilerdir.
3 — Emvali menkule — Taşılı mallar
Emvali gayri menkule — Taşıtsız mallar.
Örnek : Bay Bütün taşıtlı ve taşıtsız mallarını karısı üzerine çevirdi.
4 — Tedvin etmek — Dergimek
Müdevven — Dergin
Örnekler : 1 — Türkçe Kamusu Şemsettin Sami'nin dergimiş olduğu eserlerin en iyisidir.
2 — A... nın derginleri arasında bu isimde bir eser hatırlamıyorum.
3 — Kavanini müdevvenemiz — Dergin kanunlarımız.
5 — Hayal — Hayal (T. Kö.)
Muhayyile — Sanay
Örnek : Siz bu haberi sanayınızda icad etmiş olmalısınız.

Yirmi üçüncü Liste

1 - Iktıfa etmek, 2 - iktifa etmek , 3 - iktisap etmek, 4 - imtihan, 5 - iktidar

1 — Iktifa etmek — İzdemek
Tilmiz, şakirdimarifet İzdemen
Örnekler 1 — Biz bütün devrim davalarında Atatürkü izdemekteyiz.
2 — Akıl öğretmeyi bırakınız; eğer onun iyi bir izdemeni olursanız, bu şeref te size yeter.
2 — İktifa etmek — Yeter bulmak, Yetsinmek
Örnekler : 1 - Hiç birimiz, hava savgamız için, 200 kanadı yeter bulmayız.
2 — Kendisini hoş kullanırsanız vermek istediğiniz paranın yarısı ile de yetsineceğine şüphe etmiyorum.
3 — İktisab etmek — edinmek
Mükteseb — Edinik
İktisab — Edinç
Mükteseb at — Edinçler
Örnekler: 1- Hukuku müktesebe — Edinik haklar.
2 — İlim edinçleri oldukça eksik olan bu adam.
4 — İmtihan — Sınaç
Örnek : Bir talebenin sınaç usullerinden yanıp yıkıldığını gördüğünüzde, sınaç usulleri değil, talebenin bilgisi hakkında şüpheye düşünüz.
3 — İktidar — Erk (Puissance)
Mevkii iktidar Erge (Pouvoir)
Sahibi iktidar — Erkmen (Puissant)
Örnekler : 1 — Bir devlet için en büyük erk kaynağı, ekonomik gelişimdir.
2 — Bir şefin asıl erkesi, halkın sevgisidir.
3 — Erkmen, küçüklerin kusurlarını hoş görür.

Yirmi dördüncü Liste

1 - Refah. 2 - islâh etmek. 3 - islâh, islâhat, 4 - Salâh bulmak. 5 - Salih

1 — Refah — Genlik
Örnek : Bizim davamız sınıf değil halk genliğidir.
2 — İslâh etmek — 1 Yeğritmek
2 - Arıtmak
Eski kitablarda « susmak söylemekten yeğdir » gibi sözleri hatırlarsınız. Yeğritmek kelimesinin kökü işte bu « yeğ » dir.
Örnekler : 1 — Bu kurumu yeğritmek, onu yıkıp yenisini yapmaktan daha zordur.
2 — Yıllardan beri bizdeki at cinsiyetini arıtmağa çalışıyoruz
3 — İslâh, islâhat — 1 Yeğritim
2 - Arıtım
Örnekler : 1 — Tanzimat Avrupa korkusuyla baş vurulmuş bir yeğritim hareketi idi ; bir devrim değildir.
2 — İslâhı cinsi feres — At cinsinin yeğritimi
4 — Salâh bulmak — Yeğrimek
Salâh — Yeğrim
Örnekler : Dünyada ekonomik durum, henüz hiç bir yeğrim beldeği (alâmeti) göstermiyor.
5 — Sâlih — Yarar, elverişli
Örnekler : 1 — Bu evi bu işe yarar bulmuyorum.
2 — Bu evi oturmağa elverişli bulmuyorum.

Not : Gazetemize gönderilecek yazılarda bu kelimelerin osmanlıcaları kullanılmamasını rica ederiz.

Kanun

Şeker istihlak ve gümrük resimleri hakkında kanun

Kanun No : 2785

Kabul tarihi 12 - 6 - 935

Neşri tarihi 17 - 6 - 935

1 - Madde dahilindeki şeker fabrikalarını senede istihsal miktarları hükûmetçe tayin olunur. Senelik istihsal miktarı 55 bin tona varıncaya kadar şekerin kilosundan 4 - 10 kuruş istihlâk resmi alınır. Ancak kanunun neşri tarihinden mevcut istokların zararını telafi için dahilde satılacak şeker miktarı 200 bin tona varıncaya kadar bu resimden 1 - 4 kuruş tenzilât yapılır.

2 - Hariçten ithal edilecek şekerlerin miktarı hükûmetçe tayin edilir. Şekerlerden kiloda 15 kuruş gümrük resmi alınır.

3 - Fabrikaların birinci maddede istokların artması halinde istihlâk resminin ne kadar artırılacağı kanunen tayin olunur.

4 - Memleket içinde imâl edilen şekerli maddeler harice çıkarıldığı takdirde terkiplerindeki şekere tekabül eden ve Maliye ve İktisat Vekillerince tayin edilecek miktara ait yalnız istihlâk resmi iade olunur.

5 - Şeker fabrikaları Hükûmetçe tesbit olunacak temettu nisbeti yüzde dokuzdan fazla olduğu takdirde bu fazlasının tahsis ve istihsali şekerin hükûmetçe tayin olunur.

6 - 2427 ve 1934 nolu kanunlara birinci ve 14 üncü maddeleri hükümleri ve idhalat umumun tarifesini 203 numarasının C fıkrası kaldırılmıştır.

7 - Bu kanun neşri tarihinden muteberdir.

8 - Bu kanun icrasına İcra Vekilleri memurdur.

köylü binlerce Ulus gelmiş ve koca alan hınca hınç dolmuştur. Şarda bütün dükkân ve mazalarla bulumum ticarethaneler kapadılmıştır ve kamo Ulusun istifade edebilmesi önceden düşünülerek gereken hazırlıklar yapılmıştır.

Çok derin ve heyecan içinde dinlenen konferans; dinleyiciler üzerinde pek eyi tesir ve anlayışlar bırakmış ve bilhassa daha Uçağın ne demek olduğunu ve ne işe yaradığını bilmiyenler üzerinde bile pek büyük ve acı tesirler uyandırmıştır.

Havacılık ve Uçakcılıkla verdiği faydalar ve düşman Uçaklarının yapacağı acı ziyan ve ölüm tehlikeleri üzerinde Ulusda unudulmaz bir intiba bırakan ve kamumuza pek büyük istifadeler vermiş olan muhterem Saylavımız ve değerli Başkanımız bay Ali Riza Özence Çorum Ulusu namına saygı ve şükranlarımızı sunar ve bu gibi istifadeli konferanslarının devamile kıvanç duyacağımızıda ekleriz.

Kanun

Reşit kadın ticaretinin men'i hakkında 11 teşrinievvel 1933 de Cenevrede imzalanan beynelmilel mukavelenin tasdikına dair kanun

Kanun No : 2693

Kabul tarihi : 15 - 4 - 1935

Neşri tarihi : 22 - 4 - 1935

Madde 1 - 11 teşrinievvel 1933 tarihinde Cenevrede imzalanan Reşid kadın ticaretinin men'i hakkındaki beynelmilel mukavele tasdik edilmiştir.

Madde 2 - Bu kanun neşri tarihinden muteberdir.

Madde 3 - Bu kanun ahkâmını icraya İcra Vekilleri Heyeti memurdur.

Reşid kadın ticaretinin men'i için beynelmilel mukavelename

Kadın ve çocuk ticaretinin daha tam bir şekilde önüne geçmeği temin arzusu ile ;

Kadın ve çocuk ticaretinin men'ine dair olan 18 mayıs 1904 anlaşmasile 4 mayıs 1910 ve 30 eylûl 1921 tarihli mukavele nameleri, yeni bir mukavele ile tamamlamağa karar vererek; Bu maksadla kendilerini temsilen tayin ettikleri.....

Usulüne muvafık görülen salâhiyetnamelerini ibraz ettikten sonra aşağıdaki hükümler üzerinde uyuşmuşlardır:

Madde 1 - Bir başkasının ihtiraslarını tatmin etmek üzere reşid bir kadın veya bir kızı, kendi rızasile olsa bile, başka bir memlekette icrayı fuhuş maksadile kullanan, sürükliyen veya baştan çıkaran kimse, suç unsurlarını teşkil eden fiillerin her biri ayrı ayrı memleketlerde yapılmış bulunsa bile, cezalandırılacaktır.

Teşebbüs ve kanuni hudutlar içinde kalmak şartile ihzarî fiiller dahi cezalandırılır.

İşbu maddede zikri geçen (Memleket) tabiri alâkadar yüksek Âkidlerin müstemlekelerile himayeleri altında bulunan araziye metbu sıfatile kendilerine tâbi havali ile mandası kendisine verilmiş olan topraklara şamildir.

Madde 2 - Bundan evelki maddede yazılı olan suçları cezalandırmağa, mevzu kanunları halen kâfi görmiyen yüksek Âkidler, bu suçların ağırlıklarına göre, cezalandırılması için icab eden tedbirleri almağı taahhüd ederler.

Madde 3 - Yüksek Âkidler, işbu mukavelede veya çocuk ve kadın ticaretinin men'ine dair 1910 ve 1921 mukavelelerinde derpiş edilen suçlardan birini işliyen veya işlemeğe teşebbüs eden kadın veya erkek her hangi bir şahıs hakkında, suç unsurlarının her biri başka başka memleketlerde işlenmiş ise veya işlenmesi lâzım geliyor ise, aşağıdaki malûmatı (veyahud alâkadar memleketin kanun ve nizamları itasına müsaade ettiği buna mümasil malûmatı) birbirlerine bildirmeği taahhüd ederler.

a) Mahkûmiyet ilâmile beraber suçlu hakkında meselâ şahsî halleri hususî vasıfları, parmak izleri, fotoğrafı, polisteki sicilli ve suçu icra şekli ilâh .... gibi elde edilecek faideli malûmat;

b) Hakkında tatbik edilmiş olan geldiği yere iade veya hudud harici edilmek gibi tedbirlere dair malûmat.

18 Mayıs 1904 tarihinde Pariste münakid anlaşmanın 1 inci maddesinde gösterilen makamlar, alâkalı diğer memleket makamlarına, hadis olan her vak'a hakkındaki vesikalarla malûmatı doğrudan doğruya ve geciktirmeksizin göndereceklerdir.

Suçun tesbiti, suçlunun mahkûmiyeti ve geldiği yere iadesi, hudud haricine çıkarılması gibi vak'alarda verilmesi mümkün olan malûmat ve vesikalar diğer memleket makamlarına gönderilecektir.

Madde 4 - Yüksek Âkidler arasında işbu mukavelename ile 1910 ve 1921 mukavelenamelerinin tefsir veya tatbikından doğacak herhangi bir ihtilâf zuhur edipte bu ihtilâf diplomasi yolile arzu edilen şekilde halledilemezse, mezkûr ihtilâf Âkidler arasında mer'i beynelmilel ihtilâfların tesviyesine mütedair hükümlere göre hallolunur.

İhtilâf halindeki taraflar arasında böyle hükümler mevcud olmadığı takdirde, taraflar ihtilâfı hakeme veya Adliyeye arzedeceklerdir. Taraflar arasında, diğer bir mahkemenin intihabı hususunda anlaşma hasıl olmazsa, her iki tarafta Beynelmilel Daimî Adalet Divanı statüsüne müteallik 16 Kânunuevvel 1920 tarihli protokole iltihak etmiş iseler, bunlardan birinin talebi üzerine, ihtilâf mezkûr divana, şayed bu protokole iltihak etmemiş iseler, Beynelmilel ihtilâfların muslihane bir şekilde halline mütealik 18 Teşrinevvel 1907 tarihli Lâ Haye mukavelesine tevfikan müteşekkil bir hakem mahkemesine havale olunur.

Madde 5 - Hem İngilizce hem Fransızca metni muteber olan işbu mukavele bu günki tarihi taşıyacak ve 1 Nisan 1934 tarihine kadar, Milletler cemiyeti tekmil azası yahut aza olmamakla beraber işbu mukavelenameyi ihzar eden konferansta temsil edilmiş bulunan veyahut bu hususta Milletler Cemiyeti Meclisi tarafından mukavelenin bir sureti kendisine gönderilen Devletlerin imzasına açık tutulacakdır.

Madde 6 - İşbu mukavelename tasdik olunacakdır. Tasdiknameler Milletler Cemiyeti Umumî Kâtipliğine gönderilecek ve Umumî Kâtiplik de tasdiknamelerin tevdil keyfiyetini Milletler Cemiyeti azasına ve bundan evvelki maddede yazılı Cemiyet azası olmıyan Devletlere bildirecekdir.

Madde 7 - Milletler Cemiyeti azası olan Devletlerle 5 inci maddede zikrolunan aza olmıyan Devletler 1 Nisan 1934 tarihinden itibaren işbu mukaveleye iltihak edebilirler.

İltihaknameler Milletler Cemiyeti Umumî Kâtipliğine gönderilecek ve Umumî Katiplik bunların tevdiini Cemiyet azasına ve mezkûr maddede zikredilen aza olmıyan Devletlere bildirecekdir.

Madde 8 - İşbu mukavele, Milletler Cemiyeti Umumî Katipliğince iki tasdikname veya iltihakname alınmasından 60 gün sonra mevkii mer'iyete girecekdir.

Mukavele mer'iyete girdiği gün Umumî Kâtiplikçe tescil olunacakdır.

Daha sonra gönderilecek tasdiknameler veya iltihaknameler Umumî Kâtipliğe tevdii tarihinden 60 gün sonra hüküm ifade edecekdir.

Madde 9 - İşbu mukavelename, Milletler Cemiyeti Umumî Kâtipliğine hitaben yazılacak bir tebliğ ile, fesholunabilir. Bu fesih, yalnız tebligatı yapan Yüksek Âkid hakkında ve tebliğin vusulü tarihinden bir sene sonra muteber olacakdır.

Madde 10 - Yüksek Âkidlerden her biri, imza, tasdik yahut iltihak anında mukaveleyi kabul etmekle, kendisine aid müstemleke, mahmi arazi, deniz aşırı memleketler veyahut tabiiyeti veya mandası altında bulunan toprakların hepsi veyahut her hangi bir kısmı üzerinde hiç bir taahhüd kabul etmediğini beyan edebilir.

Yüksek Âkidlerden her biri, evvelki fıkradaki arazinin hepsi veya herhangi birisi hakkında işbu mukavelenamenin mahiliittatbik olacağını bilâhare Milletler Cemiyeti Umumî Kâtipliğine beyan edebilir. Bu takdirde, beyannamenin vusulünden 60 gün sonra mukavele mer'iyete girecekdir.

Yüksek Âkidlerden her biri, işbu maddenin 2 nci fıkrasına tevfikan yaptıkları tebliği her hangi bir anda kısmen veya temamen geri alabilirler. Bu takdirde, geri alma keyfiyetinin hükmü tebliğin, Milletler Cemiyeti Umumî Kâtipliğine vusulünden bir sene sonra mer'iyete girecekdir

Umumî Kâtip 10 uncu maddede bahsedilen fesih taleblerini ve işbu maddeye göre alınmış olan tebliğleri bütün Milletler Cemiyeti azasına ve keza aza olmayıp 5 inci maddede zikrolunan Devletlere bildirecekdir.

Bu maddenin 1 nci fıkrasına göre yapılan her hangi bir tebliğe rağmen 1 nci maddenin 3 üncü fıkrası meriyette kalacakdır.

Bu hükümleri tasdikan murahhaslar işbu mukaveleyi imza etmişlerdir.

Cenevrede 11 Teşrinevvel 1933 de bir nusha olarak tanzim ve Milletler Cemiyeti Umumî Kâtipliğine tevdi edilerek birer tasdikli nushası Cemiyet azası Devlerle 5 nci maddede mezkûr aza olmıyan Devletlere tevdi olunacakdır.

İLÂN

Aydınlının Kâmil zimmetinde alacağım olan 576 lira 54 kuruşu havi noterden resen tanzim kılınmış 31 - Kânunu sani - 934 tarih ve 47 86 yevmiye numaralı bir kıt'a deyin senedi her nasılsa zayi olmuştur. Sureti musaddakası alınacağından her kimin elinde ise getirip mağazamıza teslimi rica olunur. Tütüncü oğlu Şükrü

Çorum Orman Müdürlüğünden

206 Çam yuvarlak 65 çamcerek 7 çamyanlama 30 özyuvarlak 99 Çam tahtası 910 kaşık 12 düğen 2 kağnı tekeri 2 apsut 2 şapşal 3000 kilo çam 2000 kilo meşe odunu 6 - 6 - 935 tarihinden itibaren on beş gün müddetle 20 - 6 - 935 tarihinde saat 14 buçukda ihale edilmek üzere açık müzayedeye çıkarılmıştır. Alacaklıların yevmi mezkûrde Çorum orman müdüriyetinde toplanacak komsyona yüzde yedi buçuk teminat akçası makbuzunu vererek pey sürebilirler bilumum masraf alena aittir isteklilerin orman direktörlüğüne müracaatları ilân olunur. 2 - 2

Çorum Belediye Başkanlığından

1 - Aşağıda mikdar ve mahiyetleri yazılı bir kısım eşya ve maddeler satılmak üzere açık usul ile artırmaya ve bu kısım eşya ve levazım ile görülecek işler kezalik açık usul ile eksiltmeye konulmuştur. Gerek artırma ve gerekse eksiltmeler 28 - Haziran - 935 cuma günü saat 15 de belediye dairesinde yapılacakdır.

Artırmalar açık usul iledir.

A - Elektirik santral binası yapılacak olan Çöplükte Develik denilen belediyeye ait bina enkazı satılacakdır. Enkaz kısmen yıkılmış ve kısmen bina halindedir yerinde görülür ve yerinde teslim edilir, muhammen bedeli 120 liradır. Muvakkat teminatı 9 liradır.

B - Şehir temizliğinden biriktirilmiş aşağıda mevkileri, muhammen bedelleri, muvakkat teminat mikdarları yazılı belediye gübreliklerinde mevcut gübrelerle ihale tarihinden gübreliğin boşaltılması günü olan Birinci teşrinin birinci günü 935 tarihine kadar bu gübreliklere belediye vasıtasile dökülecek gübreler satılacakdır.

Mevkii	Muhammen bedeli	Muvakkat teminatı
Uzun harman	300	25
Ulu mezar arkası	500	30
Kürt punarı	1000	75
Maşatlık	800	60
K. S. memurları M. gerisi	400	22
Eski ekin yolu	1000	75
Sülüklü	400	22

C - Çepni mahallesi çakır sokağında evvelce umumhane kara kolu olarak kullanılmış olan belediyeye ait bina ile binanın arkasından verilecek arsanın milkiyeti satılacakdır. Krokisi mucibince bu bina ve binaya katılacak arsanın muhammen bedeli elli liradır. Muvakkat teminatı 4 liradır.

2 - Eksiltmeler açık usul iledir.

A - Tanzifat hayvanları için ihale tarihinden 31 - 5 - 936 tarihine kadar her ay ayda en az 3200 ve en çok 3500 kilo arpa alınacakdır. Beher kilosunun muhammen bedeli 3 kuruş 85 santimdir. Muvakkat teminatı 122 liradır.

B - Tanzifat hayvanları için senelik defaten kırk yedi bin kilo saman alınacakdır bir kilosunun muhammen bedeli 0,75 kuruşdur. Muvakkat teminatı 36 liradır.

C - Elektirik motörunda sarf ve istihlâk edilmek üzere ihale tarihinden 31 - 5 - 936 tarihine kadar ihtiyaç görülen en çok 1100 bin yüz tenike mazot ile yüz tenike vasat vagum yağı aylık sarfiyat nisbetinde alınacakdır. Mazotun beher tenikesinin muhammen fiyatı 175 kuruş ve makina yağının bir tenikesinin muhammen fiyatıda 330 kuruştur. Muvakkat teminat mazut için 145 lira vagum yağı için 25 liradır.

D - İtfaiye arazoz makinesinde sarf edilmek üzere defaten 40 tenike benzin ve 3 tenike vagum yağı alınacakdır. Benzinin bir tenikesinin muhammen fiyatı 480 kuruştur. vagum yağının bir tenikesinin muhammen fiyatı 330 kuruşdur muvakkat teminat benzin ve vagum için 14 liradır.

H - İhale tarihinden 31 - 5 - 936 tarihine kadar Çorumdan civar kazalarla Yozgat vilâyetine gönderilecek hasta ve acezelerin taşınması eksiltmeye konulmuştur. Bir nefer hasta veya acezenin bir kilometrelik mesafeye götürülmesi ve icap edenlerin bir gecelik han masrafı olarak bir kilometre için taktir edilen fiyatı iki kuruştur. Muvakkat teminat altı liradır.

F - Tanzifat arabalarının demir ve agaç kısımlarının 935 yılına ait daimî tamirleri ve arabalara yeniden alınacak levazım, hayvanatın koşum takımlarının tamirleri ve yeniden bir kısım takım alınması, hayvanların nallanması ve kayarlarının yapılması, ve hayvanlara bellene, kaşağı, kolan, kebre ve emsali levazım alınması açık usul ile eksiltmeye konulmuştur. Bu işlere ait eşya ve levazım fazla parçalı olduğu için parçaların burada yazılmasına imkan bulunamamıştır ayrı ayrı şartnameleri ve ihtiyaç listeleri vardır.

3 - Yukarda yazılı enkazı, kübreleri, ve binayı almak ve diğer eşya ve maddeleri belediyeye satmak ve görülecek işleri yapmak ve bunların şartnamelerini görmek malumat edinmek isteyenlerin belediyeye müracaatları ilân olunur. 1-2

Çorum Belediye Başkanlığından

Resim ve vergi nin nevi	Taksit zamanı
Tanzifat ve tenvirat	1 - 10 - 935 1 - 2 - 936
Tente, sepr, saçak resmi	1 - 8 - 935
Levha resmi	1 - 10 - 935
Merakibi berriye resmi	Her ayın sonunda
Köpek resm	Tebliğ tarihinden itibaren onuncu günde.

Hastane Baş tabibliğinden

Kilo	Muh. bedeli	cinsi
60000	- 75	Odun
5400	1	Saman
5400	3	Arpa
1500	6	Kuru fasulya
15000	7	1 nci ekmek
1700	28	Gaz yağı
1500	6	Bulgur
900	30	Sabun
800	44	Şeker
500	6	Nohut
400	6	Mercimek
500	8	Tuz
150	25	Şehriye makarna
100	25	Kuru üzüm
90 teneke		Mazut

50 ton 570 Çeltek ma. kömürü

Hastanenin 35 senesi için eksiltmeye konubda isteklisi ve bahası uykun görülmiyen 16 kalem yiyecek ve yakacağın verilmesi 10 gün daha uzatıldığından ihalesi bu ayın 20 inci perşembe günü saat 15 de encümen dairesinide yapılacaktır evsaf ve şeraitini öğrenmek istiyen levir hastane baş tababetine müracaatı ilân olunur. 2-2

Vilâyet Defterdarlığından

1935 Senesi kazanç, bina, hayvanlar vergisinden koyun, keçi ve devenin birinci taksit müddeti 30 haziran 935 gayesinde hitam bulacağından bu vergilerle mükellef bulunanlar borçlarını bu müddet zarfında tesviye etmedikleri takdirde haklarında tahsili emval kanunu tatbik olunacağı ilân olunur.

Çorum ticaret odasından

İstanbullu zade ve şürekâsı unvanı tüccarisi altında odamızda kayitli manifatura şirketinin şeriklerinden Çöplü oğlu bay Sıddıkın mezkûr şirkette 935 senesi başından itibaren bir ilişik ve alakası ve alacağı, borcu olmadığına dair odamıza şürekânın vaki müracaatları üzerine bu müracaatının tescil edilmiş olduğu ilân olunur.

Çorum H. Muhasebe Müdürlüğünden

1 - Mülkiyeti İdarei hususiyeye ait olan şarkan Alay bey oğlu müteveffa Fazlı bahçesi, garben yol ve hamam, şimalen ışılak oğlu Nuri bahçesi ve Softanın Lütfi hanesi cenuben Alay bey zade İhsan ve Riza ile Kaleli zade Nuri bahçesile mahdut eski Kurdoğlu medresesi arsası 10 - 6 - 935 den itibaren 10 gün müddetle yine açık artırmaya konmuştur.

2- Talibler bedeli muhammenenin yüzde yedi buçuğu olan kırk beş lira sekiz kuruşu hususî idare emrine bankaya yatırılmadıkça veya bu mikdar meblağın bankaca verileceğine dair teminat makbuzunu ibraz etmedikçe artırma kâğıdına pey koyamazlar.

3 - Artırma kâğıdı ile bu arsaya aid krokiyi talipler hususi muhasebe idaresinden parasız alırlar.

4 - İhale 20 - 6 - 935 perşembgünü saat 14 de Çorum daimi encümeninde icra edilecekdir.

5 - Talipler şeraiti anlamak üzere hususi muhasebe müdiriyetine müracaatları ilân olunur.

Çorum Vilâyet Basımevi

Çorum icra dairesinden

Dairemizin 925 -4 numaralı dosyasında alacaklı Hasırcı oğlu kızı Sıddıkaya dörtyüz küsur lira vermesine borçlu Buluz köyünde Damar oğlu Enver karısı Kâmile nin işbu borcundan dolayı tapu dairesinde mukayyet ve ipotek iki parça tarlası mahcuz olup açık artırma suretile satılmasına karar verilmiş ve aşağıda yazılı şartlar dairesinde ve tayin edilen günde artırmak üzere açık artırma suretile satılığa çıkarılmıştır.

Evsafı : Gürcü köyünde değirmen yolu mevkiinde şarkan Hüseyin, garben değirmen harkı ve Hüseyin, şimalen Hacırecep oğlu Hüseyin, cenuben hali tarlanın 72 sehimde 40 sehimli 8 dönüm tarla Nisan 932 - No : 84 kıymeti 40 lira

Savak arkası mevkiinde şarkan Enver ve Halil tarlarsı, garben Hacırecep oğlu Osman, cenuben değirmen harkı ile mahdut tarlanın 64 sehimde 29 sehimli 6 dönüm tarlanın Nisan - 932 No : 67 kıymeti 40 lira .

Satış şartları

1 - Satış 19 - 7 - 935 tarihine müsadif cuma günü saat 14 den 15 e kadar Çorum icra dairesinde yapılacakdır.

2 - Talibler takdir olunan kıymetin yüzde onu nisbetinde pey akçasını ve milli bir bankanın teminat mektubunu hamilen icra dairesine ibraz etmesi veya şartname de ilân tarihinden itibaren herkese açık bulundurulacakdır. İşbu birinci artırmada konulan kıymeti muhammenenin yüzde 75 ni bulmadığı takdirde ikinci artırmaya bırakılarak 5 - 8 - 935 pazartesi günü aynı saatte ihale devam edecekdir. Ve başka fazla izahat almak istiyenlerin Çorum icra dairesine müracaat etmeleri lâzımdır.

3 - İşbu gayri menkulde bir hak ve alâkaları olanların tapu sicillinde mukayyet evrakı müsbiteleriyle ilân tarihinden itibaren yirmi gün içinde icra dairesine müracaatları ilân olunur.

KURULUŞ TARIHI : 1921

İDARE YERİ

Azapsokağında vilâyet matbaası

ÇORUM

YIL: 14 — No. 769

ÇARŞAMBA

26 - Hziran - 1935

Nushası - 3 - kuruştur.

— Çarşamba günleri çıkar vilâyet gazetesi —

Yurdumuzun en önemli işi, ülkemiz çevrimini çelik uçakla bağlamak ve hava gücümüzü artırmakdır.

Yurddaş

Yurd severliğini göster

Fen alanında son olarak çıkan uçağın acun yüzünde ne büyük tehlikeler yapacağını anlayan yakın ve uzak bütün uluslar; vukuu muhtemel her hangi bir taarruz ve tehlikeden yurdlarını ve kendilerini korumanın ancak uçakcılık alanında ileri gitmekle kabil olabileceğini ve çıkacak her hangi savaşın uçakla karşılanacağını şüphesiz bilerek hiç durub dinlenmeden hava kuvvetlerini artırmağa çalışarak, ve bütün var kuvvetlerini bu uğurda verdiklerini her gün gelen gazete ve mecmualarda okuyup duruyoruz.

Her savaşta yenilmiyen ve bütün yarışlarda geri kalmıyan ulusumuz, bu savaşta da geri kalmamak için büyüklerimizin ve bilhassa Baş bakanımız İsmet İnönünün Halk partisi ve Basın genel toplantılarında uçağın faidesi ve tehlikesinin bilinmesi yöneminde söyledikleri söylev ve yer, yer verilen konferanslarla çıkacak her hangi savaşda havadan gelecek tehlikenin ağırlığı ile buna karşı yurdumuzu ve kendimizi korumanın ancak hava kuvvetimizi artırmakla kabil olacağı ve bundan başka çare olmadığı yurddaşlarımıza bildirilmiş ve ülkemizin her bucağında bu alanda yarışa başlanarak yurdunu seven büyük küçük Türk ulusu ; yurt severliğini göstermeğe başlamışdır.

Şarımızda da geçen hafta salı günü Halk partisi İlimiz Başkanı ve değerli saylavımız bay Ali Riza Özencin bu hususta verdikleri önemli bir konferansı bitiminde işe başlanarak bugüne kadar 52 kişi hava tehlikesini bilenler üyeliğine yazılmıştır.

İlgili İlçelerde de işe başlanmış olduğu alınan özel bildirimlerden öğrenilmiştir.

Her yarışta geri kalmıyan İlimiz, Ulusunun bu alandaki yükümleri öğülmeye değer bulunmakla beraber yaşamak hakkının, hava hududumuzu celik

Öğme

Sungurlu İlçe Bayı İhsan Edizin numrutaj işinde gösterdiği derin alaka ve çabuklukla İlçenin bu işinde önemli çalışmaları İlbaylık yüksek makamınca öğülmeğe değerli görülerek belgelerle alakalılara bildirilmiş olduğunu öğrendik. İhsan Edizi kutlar, daha çok önemli işler bekleriz.

Peçe kalktı

Bayanlarımızı pek acayip şekle sokan eski devrin çürümüş zehniyetlerinden biri olup kadınlık hüriyetini kısmen selbeden peçe ve çarşafın halen kullanması, bayanlara aid soysal hak ve hüriyetin verilmiş olduğu şu devirde bu çürümüş ananenin devamında israr edilmesi Şarımız Bayanlarınca hoş görülmemiş olduğundan alakadarlara baş vurmuşlar ve bunun üzereine Partı Başkanı Bay Ali Riza Özencin Başkanlığında toplanan Partı Üyelerile İlbay Encümen ve Belediye derneği Üyelerince İlimiz Bayanlarının peçeleri kaldırmasına karar verilmiştir.

Bayanlarımıza çok kıvanç veren değerli kararın tatbikına çoktan başlanmıştır.

Teberru

İlimiz içindeki bütün memur ve öğretmenler her ay maaşları tutarının yüzde ikisini havacılık kurumuna terk eylediklerini öğrendik. Memur ve öğretmenlere teşekkür ederiz.

Yağmur

Dün şarımız etrafına bir saat kadar süren ve gecesi de hafif surette devam eden yağmur yağmış dağlık köylerdeki bir kısım ürüne faydası dokunmuştur.

Uçakla çevrelemekle mümkin bulunduğu eyi anlaşılmış olduğundan yurdunu ve hayatını seven Şarımız Ulusunun bu hamiyet yarışında dahi geri kalmıyarak önde yürüyeceğinden şüphe etmiyoruz.

Haydi İldaş: Türk havasını; Çorum adını taşıyan Uçakla çevreleyelim.

Uçakcılık-tehlikeleri

Değerli saylavlarımızdan Cümhuriyet halk partisi İlimiz Başkanı Bay Ali Rıza Özenç yöneminden geçen hafta salı günü verilip binlerce Çorumlunun dinlediği hava kuvvetlerinin faideleri ve yurdun korunmasındaki hizmetlerile düşman uçaklarının yapacağı büyük ve tehlikeli zararları anlatan konferanslarını, vaktin tar olmasına mebni geçen hafta yazamamıştık. Bu hafta yazmaga başladık. Yurdunu ve canını seven her yurddaşın bu konferansı tekrar tekrar okumasını tasviye ederiz.

Saygılı kardaşlarım.

Bir işde muvaffak olmak için yapacağımız her hangi bir şeyi çok iyi bilmemiz lâzımdır. Meselâ bir çiftçi kendi emeğinden bihakkın müstefid olmak için çiftçilik sanatının inceliklerine kadar her

Sonu ikinci sayfada

Ulusal yarış

Her yarışda ve her ulusal yardımda ileri giden Çorumlular, hava gücümüzü artırmak amaç ve savaşında da geri kalmayacakdır

Bu yedi gün içinde Şarımız ulusundan hava tehlikesini bilenler üyeliğine kıvançla kayitlerini yapdıranlarla her yıl için yükümleri miktarını aşağıda bildiriyoruz.

Şu ulusal savaşda ileri yürüyen yurddaşlara ve bilhassa en büyük yurd severliği göstermiş olan Ahmet ve Hasan Seydim oğullarının şu hamiyetini öğmeğe değer bulduk.

	Lira		Lira
Ahmet Seydim	500	Nazmı Tombuş	20
Nuri Kaleli	100	Ramiz Emir Hüseyin	20
Ahmet Arab	100	Kerim Yağcı	20
İhsan Madan	50	Hüsnü Şorbacı	20
Sıddık Enbiya	50	İrfan Kaleli	20
Bedri Bilgin (Eczacı)	50	Osman Delikara	20
Feyzullah Delibiş o. (yeşil)	50	Lütfi Çöplü	20
İsmail İstanbullu o.	50	Muhsin Kerim o.	20
Zarif Turşu	50	İhsan Hacı Receb	20
Hacı Osman Sakallı	40	Fazlı Dedebaş	20
Rıza, İhsan Alaybeyi o.	40	Ahmet Emin ağa oğlu	20
Hüseyin Benderli	30	Salim Terlemez	20
Eşref Mer oğlu	30	Şevket Dedebaş	20
Mehmet Cerid	30	Mustafa Bayburtlu	20
Hüseyin Erkoç	30	Abraham Turap	20
Ahmet Bilal	30	Osman Emir Mehmet oğlu	20
Mehmet Hicabi	25	Mamas Öksüz oğlu	20
Ahmed Turşu	25	İsmail Seydi oğlu	20
Sadık İstanbullu	20	Hasan Çırpıntı	20
Hasan Ölçek	20	Naim Atalay	20
Şevket Eren	20	Hayri Kavukçu	20
Ömer Cerid	20	Ahmet Benderli	20
Salim Erkoç	20	Şevket Altunok (Davut)	20
Bedri Tüzün	20	Nuri Tütek	20
Rıza Sabuncu	20	İshak Cerid	20
Celal Hamdi	20	Mahmut Circi	20

Uçakcılık - Tehlikeleri

Başı birinci sayfada

şeyi bilmelidir.

Tarlasının cinsini, toprağının kudretini, atacağı tohumu ilâçlamasını ve zamanını, mevsimini bilirse çiftçi kendi işinde muvaffak olur.

Her hangi bir sanatkâr, meselâ; demirci, terzi vesaire de kendi sanatının eri ise işinde muvaffak olmuş olur. Bir tüccarda böyledir. Memleketin arzu ettiği malı hazırlamak, müşterinin gönlünü tutabilmek, ahlâkile, etvarile müşterinin gönlünü tutarsa muvaffak olmuş demekdir.

İşte söyliyeceğim tayyare, eğer arkadaşlar, size tayyareyi arz edebilirsem tayyare nedir? nasıl bir kudret sahibidir ? ne yapmak mümkündür ? Tayyare, bu günün yaşayış plânlarını, harp planlarını âti ve istikbali temamile tebdil etmiştir. İçinizde büyük harbe gidenler bilir ki: Bundan 10 - 20 sene evvel pek âciz olan tayyare, bu gün pek azamatlı, çok korkunç, ve pek dehşetli bir alet olmuştur. İnsanları yaşatmıyor, yaşatmakdan ziyade mahv ve ifna ediyor. Bu gün bir tayyare 145 kişi, sepet vesaire ile de 250 kişi taşıyor. (25) bin kilo ağırlık götürebiliyor. Biliyorsunuz ki böyle yüzlerce adamı, binlerce okka eşyayı denizde vapurlar, karada şimendiferler taşıyor. Görüyorsunuz ki: Bu gün dünyada denizde vapurun, karada trenin taşıdığını tayyare de taşıyor. Tayyare saatte (1000) kilo metre mesafe alıyor. Ve o yolda tertibat alıyor. Saatte sür'ati (1000) kilo metreyi bulabiliyor.

Bizim coğrafi vaziyetimiz itibarile memleketimiz bütün dünyanın ortasındadır. Memleketimiz; varlığımızı çekemeyen, cennet misal topraklarımızı ellerimizden almak istiyen kuvvetli düşmanlarla sarılmışdır. Biz me'yus olmıyacağız, bir dane kalıncaya kadar savaşımıza devam edeceğiz.

Arkadaşlar : tayyareler harp zamanında harp vazifesini de eline almıştır. Yani havalarda, semalarda her şeye hakim bir vaziyette bulunur. Bundan sonra devletlerde hudut, siper, istihkâm, yaş mesele si mevzu bahis olmıyacak; vedi yaşından 70 yaşına kadar her kes askerdir. Yedi yaşındaki bir çocuk kendisini kurtarmağa çalışacak. Hani şu nefsî nefsî ! işte o günler. Yirmiden kırk beşine kadar asker olmak olmıyacak. Düşman seni olduğun yerde boğacak. Allah memleketimizi muhafaza etsin. Olduğun yerde hakı helâke serecek.

Kafkasyadan kalkan bir tayyare buraya bir iki saatte gelir. Burayı alt üst ettikden sonra bir şey olmadan geri döner. Krımdan ve saireden kalkan tayyare de böyledir. Bu tehlike karşısında biz bir tertibat almıyalım mı ? bilirsiniz ki tayyareye karşı ancak ve ancak tayyare ile mukabele edilir. Bize tayyare lâzım. Tayyare nasıl geleck, üç kafile olarak gelecek.

Birinci kafile : Tayyarelerdi.

İkinci kafile : Yakıcı bomba atan tayyarelerdir.

Bunlar geldikden sonra artık yıkılmış, yakılmış, çanlar ve her şey meydanda, melce'siz kalmıştır.

Üçüncü kafile zehirli bombalar taşıyan tayyare kafilesidir.

Bundan sonra yersiz yurdsuz, yuvasız kalmış halkı öldürmek için zehirli bombalar taşıyan tayyareler gelecektir. Bunlardan arz ettiğim gibi bombalılar da 50 - 100 500 - 1000 - 2000 kilo ağırlığında bomba vardır. 50 kilo sikletinde bir bomba düşdüğü zaman sekiz metre yere saplanır. Bir buçuk metre taş divarları yıkar, bir metreyi deler 75 santim beton armayı bozar. (500) kilo (16) metre yere saplanır, 3 metre betonu deler. (1000) kilo ağırlığında ki bomba düşdüğü zaman (24) metre yere saplanır. Altı metre kalınlığındaki betonları kırar. 2000 kiloluk bomba düşdüğü zaman (800) metre murabbaı sahada canlı bırakmaz. Bu söylediklerim ehli fennin raporu, mutahassısların tecrübeleri, kimyakerlerin yapdığı ilâçlar üzerindeki tetkikat la tesbit olunmuştur. Martaval olsun diye söylemeyoruz. Yurddaş; bizi kurtarmak için söylüyoruz diye hatırınıza bir şey gelmesin bizim şu Çorumun çöpten evlerinin iki bin kiloluk bombalarla yere batacağına hiç kimsenin şüphesi yoktur.

Yangın bombaları bu kadar büyük değildir. Her birisi (200) gram, yahut 70 dirhem ağırlığındadır. Bir mavizer fişeği kadardır. Bunlar yere düşdüğü zaman (3000) derece hararet hasil ederler. İçimizde okuyanlar bilirki, Suyun kaynaması yüz dereceyi hararet itibar olunur. Demirin su haline gelmesi için (1510) derecei hararet lâzımdır. Demirin kaynaması için (2550) derece hararet lâzımdır. Buna nazaran havadan düşen bombaların her birisi (3000) derece hararet hasil ediyor. En medenî denilen bir memleketin itfaiye teşkilâtı bile bu yanıga yetişemez, nihayet iki, üç, beş yere yetişebilir. Buna sönmez ateş diyorlar. Bu böyle olmakla beraber insanların zekâsı bunada bir çare bulmuştur. Aşağıda arz edeceğim zehirli gaz: insanlar ilk halk olunduğu çağdan beri düşmanları mahvetmek için zehir kullanmışlardır.

Daha var

Çok kıvanç duyduk

Sungurlu İlçesi çocuk esirgeme kurumunun bu yıl içinde Sungurlunun okul iç ve dışındaki kimsesiz yavrularına yapmış olduğu ulusal yardımlar için İlçe baylıktan İlimiz kültür direktörlüğüne gönderilip karşılığı Basımevimize verilmiş olan belge bildiriminde görülen işler ve yapılan yüksek yardımlar çok kıvançlı görülmüştür. Pek yerinde iş gören ve öksüz miniminileri sevindirerek kalplerimizi sevinçle kabartan ve yorulmadan ulusal bir benlik uğrunda uğraşan bu ve bu gibi ulusal kurumlara seve seve ve durmadan yardım etmemizin ne kadar gerekli bir iş olduğunu bildirirken yüzlerce Türk yavrusunun göz yaşlarını dindiren Sungurlunun sayın kurumu Başkan ve üyesine teşekkürlerimizi sunar ve bu yolda aldığımız İlçe baylığın belgesi benzerini de aşağıya aynen ekleriz.

« İlçemiz çocuk esirgeme kurumu yöneninden bu yıl okullardan (60) ve okul tışında (10) çocuğa birer takım elbise geydirmiştir. Ayrıca (20) çocuğa da iç elbisesi dağıtılmış ve bunlara tiyis iki kılıkta bilece sunulmuştur. Kol 5 mayıs 935 bayramında (60) çocuğa sabah, öyle, akşam yemeği yedirmiş ve bayram gününde çocuklar arasında yapılan yarışlarda bir çok çocuklara armağanlar verilmiştir.

Ansızın ölmüş

Orta Okula ve Kültür dairesi hademe ve odacılıklarında çalışmış olan 60 yaşlarında Habip oğlu Abdullah evvelki gece saat 20 de birden bire ölmüştür.

Vakayı eşiten zabıta derhal işe el koyarak tahkikata başlamış ve Abdullahın oturduğu Yavru turna mahallesinde ve Burhan kâya sokağında komşusu Turşucu oğlu Mehmet Bayanı Cennet ve kardeşinin oğlu Hüseyin aralarında bir çocuk döğüşü yüzünden çıkan ağız kavkası üzerine ölümün vaki olduğu anlaşılmış ve bundan ötürü ölü muayene ettirilmiş ve yapılan ilk muayenede ölüme sebep olacak döğme vesair bir araz görülememiş isede buna ait kesdirim rapurun alınmasına zabıtaca lüzum görülerek otopsu yapılmasına karar verilmiş ve cenaze sağlık yurduna kaldırılmıştır.

Dün geç vakıt sağlık yurdunda yapılan otobside de ilk muayene raporu tasdik edilmiş ve ölümün kalb durmasından ileri geldiği onaylanmışdır.

Yerinde bir karar

Cumhuriyet halk partisi İlimiz Başkanı Bay Ali Rıza Özencin Başkanlığı altında toplanmış olan parti üyeleri yöneminden köy idaresinin ve köy yasasının tatbikında yapması muhtemel olan yanlışlıklara alan bırakılmaması düşünülerek bu alanda Halkevi köycüler şübesinin iş başına geçmesine ve köy muhtar ve üyelerile gelecekte köyde iş alabilecek okumuş yazmış bilğili adamlara Halk evi salonunda bir kurs açılmasına karar verilmiştir.

Köy yasasının yerinde kullanılması ve ülkümüze kavuşmak yolları üzerinde nasıl yürünerek amacımıza kavuşmanın mümkin ola bileceği maksadına bağlı olan bu kursa; şimdilik Tarım ürünlerinin biçim işi açılmamış olan dağlık ve yüksek köyler ulusu çağırılmıştır. Diğer iş ve güçleri beliren köylü yurddaşlar içinde harman ve iş bitiminde ikinci bir kurs daha açılacaktır.

Nihayet altı gün kadar devam edib Adliye ve Mülkiye ve Sağlık yurdu idareci ve bilginleri yöneminden verilecek olan yasa ve idare derslerine temmuz ayının birinci parzartesi günü başlanacaktır. Buna dair olup bildirimlerle köylere gönderilmiş olan program benzerinide aynen aşağıda yazıyoruz.

PROGRAM

1 - Köy ihtiyar heyetlerine köy kanununun öğredilmesi için Halkevi salonunda bir kurs açılmıştır.

2 - Adliye ve mülkiye ve sıhhiye memurlarından müteşekkil bir heyet tarafından okudulacaklardır.

3 - İhtiyar heyetlerile beraber köy kâtipleride davetlilerdir. Şehirdeki mahalle mümessillerile her köyde okur yazar olanların dinleyici sıfatile bulunmaları şayanı arzudur.

4 - Gelecek misafirler şehirde tanıdıklarının hanelerinde kalacaklardır.

5 - Burada bulunacakları 5 nihayet 6 gün zarfında cirit, pehlivan güreşi, futbol oyunları yaptırılacaktır yerleri bulunmıyanlar için Cümhuriyet halk partisi tarafından yer temin edilecektir.

YURDDAŞ!

Dertsiz, gamsiz, korkusuz; çiftinde, çubuğunda, işinde ve gücünde çalışmak; ancak hava kuvvetimizi artırmakla mümkin olduğunu eyi bil.

Yurddaşlar!.. Öz Türkçemiz artık ap açıkortaya çıkarıldı

Kendi dilimizle yazalım ve konuşalım

Dil süzme kurumunun her gün vereceği beş kelimenin Öz Türkçelerini burada vatandaşların gözü önüne koyacağız. Bu Türkçe sözlerin Osmanlıca karşılıklarını bir daha gazetemizde yazmamağa ve yazılmış gelen Osmanlıca kelimeleri değiştirerek Türkçe karşılığını gazetemize koymağa çalışacağız.

Yirmi beşinci Liste

1 - Meyl, temayül, 2 - Tes'it etmek, 3 - Yevmi mahsus 4 - Tezahür, 5 - Sebat

1 — Meyl, Temayül — Eğlim, Eğginlik

Mütemayil — Eğgin

Örnekler : 1 — Oğlunuzun resme eğlimi olduğunu biliyorum.

2 — Bu fikri kabul etmeğe onu hiç te eğgin bulmadım.

2 — Tes'id etmek — Bayramak

Örnek : Cumhuriyetin onuncu yıl dönümünü ne kadar coşkunlukla bayramıştık.

3 — Yevmi mahsus — Bayram günü

Örnek : Bayrak, ancak, pazar günleri ile bayram günlerde çekilir

4 — Tezahür — Gösteri, gösterim

Nümayiş — Gösteriş

Örnekler : 1 — Gazeteciler salgınımız Almanyada iken kendilerine karşı büyük dostluk gösterilerinde bulunulmuştur.

2 — Bu, etkin bir hareket olmaktan fazla bir gösteriştir.

5 — Sebat — Dura

Örnek : Durasız adam, zekâsını yok yere harcamış olur.

Yirmi altıncı Liste

1 - Tesir, 2 - Âmil (müessir), 3- Kuvvei inbatiye, 4 - Mesahai sathiye, 5 - Münevver

1 — Tesir — Etki

Müessir — Etkin, dokunaklı

Tesir etmek — Etkimek

2 — Âmil (Müessir) Etke

Örnekler : 1 — Bu ilacın henüz hiç etkisini görmedim.

2 — Dokunaklı bir ses dinlemek

3 — Etkin bir tedbir bulmak

4 — Hayat pahalılığı üzerine etkiyen sebeplerden biride, piyasa düzensizliğidir.

5 — Sular ve ormanlar toprak bitelgesi üstünde en büyük etkelerdendir.

3 — Kuvvei inbatiye — Bitelge

4 — Mesahai sathiye — Yüzölçe

Örnek : Anadolunun yüzölçesi ne kadar olduğunu hatırlıyormusunuz ?

5 — Münevver — Aydın

Örnek : Bir devrim ancak aydın ve ileri kafalar üstünde tutunabilir.

Not : Gazetemize gönderilecek yazılarda bu kelimelerin osmanlıcaları kullanılmamasını rica ederiz.

İLÂN

Çorum gazetesinin 768 No. lı ve 19 haziran 935 tarihli nushasının üçüncü sayfasında Tütüncü oğlu Şükrünün ilânını okudum. Bedeli verilecek senet kurtarılmıştır halen bended r. Her kesçe malum olmak üzere işbu ilânı yazdım.

Aydınlı oğlu : Kâmil

İLDAŞ!

Yurdun her bucağında hava tehlikesini bilen yurddaşlar, bu tehlikeyi önlemek savaşına çıkdılar.

Her yarışda geri kalmayan biz Çorumlular; bu hamiyet ve yurd savaşında da geri durmıyalım. İleri geçelim.

Küçük Sıhhat Memurları Mektebi Müdürlüğünden

Mikdarı Azı	Çoğu		Tutarı Lira	K.	Eğreti tutağı Lira	K.	cinsi	Üsterme Tarihi	
15000	16000	Kilo	1155		86	62	Ekmek	28-6-935	perşembe
4500	5000	»	900		67	50	Koyun eti	»	
30000	40000	»	400		30	00	Odun	»	
30	40	Ton	400		30	00	Maden kömürü	»	
1200	1400	Kilo	420		31	50	Gazyağı	2-7-935	sali
16	18	»	16	20	1	21	İspirto	»	
60	120	»	36		2	70	Sabun	»	
16	18	»	63		4	72	Çay	»	
180	200	»	60		4	50	Şehriye	»	
350	400	»	120		9	09	Makarna	»	
25	30	»	30		2	25	Kaşar peyniri	»	
25	30	»	15		1	12	Beyaz peynir	»	
130	140	»	28		2	10	Domates salçası	»	
20	30	»	9		0	67	Kuru üzüm	»	
20	30	»	15		1	12	» kaysi	»	
20	30	»	3		0	22	» erik	»	
900	1100	»	253		18	97	Pirinç	4-7-935	perşembe
1200	1300	»	78		5	83	Bulgur	»	
400	500	»	50		3	75	Un	»	
450	500	»	35		2	62	Mercimek	»	
330	360	»	18		1	35	Nohut	»	
700	800	»	56		4	20	Kuru fasulya	»	
700	800	»	32		2	40	Patates	»	
1400	1600	»	64		4	80	Taze sebze	»	
800	900	»	27		2	02	Kuru soğan	»	
300	600	»	60		4	50	Süt	»	
600	900	»	90		6	75	Yoğurt	»	
4000	6000	Adet	45		3	37	Yumurta	»	

Okulamızın eksiltmeye konulubda gösterilen fiyatlar layık hadde görülmeyen yukarıda yazılı 28 kalem yiyecek ve yakacak üstermesinin on gün daha uzatılması komisyonca kararlaşdırıldığından isteklilerin hizalarında gösterilen günlerde saat 14,30 da Sıhhat dairesinde toplanacak komisyona baş vurmaları ilân olunur.

Çorum İcra Memurluğundan

Tarhan kariyesinden elicek özü mevkiinde vaki şarkan İsmail çavuş garben Hasan kâhyanın Mustafa cenuben Yusuf çavuş şimalen çay ile mahdut tarlanın kıymeti elli liradır.

Aynı mevkide vaki şarkan değirmen harkı garben İbiş veresesi cenuben sahibi senet şimalen Sadık ile mahdut tarlanın kıymeti elli liradır.

Çorumlu Kürt oğlu Ahmet ağaya madenî yirmi lira itasına borçlu Alaybeyi oğlu Fazlı karısı Kâmilenin işbu borcundan dolayı ipotek edilen yukarıda hudut ve mevkileri yazılı iki parça tarlanın paraya çevrilmesine karar verilmiş olduğundan işbu iki kıt'a tarla gazete ile ilân tarihinden itiberen otuz gün müddetle müzayede mevkiine konulmuşdur. Hitamı olan 26 - Temmuz - 935 çarşamba günü saat 15 de kati ihalesi icra dairesinde icra edilecektir. Bu gayri menkule konulacak pey muhammen kıymetinin yüzde yetmiş beşini doldurmadığı takdirde son pey sahibinin peyi baki kalmak üzere ihale on altı gün uzatılarak 12 - 8 - 935 pazartesi günü aynı saatde ihalesi icra edilecekdir. Satış peşin ve bilumum masraf müşteriye aittir artırma şartnamesi her gün her kese icra dairesinde açıktır bu gayri menkul ile alakası olanlar evraklariyle yirmi gün içinde icra dairesine müracaat etmedikleri takdirde hakları tapu senedi ile sabit olmadıkça satış bedelinin paylaşmasından hariç kalacaklardır talip olanların muhammen kıymetinin yüzde yedi buçuğu nisbetinde pey akçası veya millî bir bankanın teminat mektubunu hamilen icra dairesine müracaat etmeleri ilân olunur.

Çorum Belediye Başkanlığından

1 - Aşağıda mikdar ve mahiyetleri yazılı bir kısım eşya ve maddeler satılmak üzere açık usul ile artırmaya ve bu kısım eşya ve levazım ile görülecek işler kezalik açık usul ile eksiltmeye konulmuştur. Gerek artırma ve gerekse eksiltmeler 28 - Haziran - 935 cuma günü saat 15 de belediye dairesinde yapılacakdır.

Artırmalar açık usul iledir.

A - Elektirik santral binası yapılacak olan Çöplükte Develik denilen belediyeye ait bina enkazı satılacakdır. Enkaz kısmen yıkılmış ve kısmen bina halindedir yerinde görülür ve yerinde teslim edilir, muhammen bedeli 120 liradır. Muvakkat teminatı 9 liradır.

B - Şehir temizliğinden biriktirilmiş aşağıda mevkileri, muhammen bedelleri, muvakkat teminat mikdarları yazılı belediye gübreliklerinde mevcut gübrelerle ihale tarihinden gübreliğin boşaltılması günü olan Birinci teşrinin birinci günü 935 tarihine kadar bu gübreliklere belediye vasıtasile dökülecek gübreler satılacakdır.

Mevkii	Muhammen bedeli	Muvakkat teminatı
Uzun harman	300	25
Ulu mezar arkası	500	30
Kürt punarı	1000	75
Maşatlık	800	60
K. S. memurları M. gerisi	400	22
Eski ekin yolu	1000	75
Sülüklü	400	22

C - Çepni mahallesi çakır sokağında evvelce umumhane kara kolu olarak kullanılmış olan belediyeye ait bina ile binanın arkasından verilecek arsanın milkiyeti satılacakdır. Krokisi mucibince bu bina ve binaya katılacak arsanın muhammen bedeli elli liradır. Muvakkat teminatı 4 liradır.

2 - Eksiltmeler açık usul iledir.

A - Tanzifat hayvanları için ihale tarihinden 31 - 5 - 936 tarihine kadar her ay ayda en az 3200 ve en çok 3500 kilo arpa alınacakdır. Beher kilosunun muhammen bedeli 3 kuruş 85 santımdır. Muvakkat teminatı 122 liradır.

B - Tanzifat hayvanları için senelik defaten kırk yedi bin kilo saman alınacakdır bir kilosunun muhammen bedeli 0,75 kuruşdur. Muvakkat teminatı 36 liradır.

C - Elektirik motörunda sarf ve istihlâk edilmek üzere ihale tarihinden 31 - 5 - 936 tarihine kadar ihtiyaç görülen en çok 1100 bin yüz tenike mazot ile yüz tenike vasat vagum yağı aylık sarfiyat nisbetinde alınacaktır. Mazutun beher tenikesinin muhammen fiyatı 175 kuruş ve makina yağının bir tenikesinin muhammen fiyatıda 330 kuruştur. Muvakkat teminat mazut için 145 lira vagum yagı için 25 liradır.

D - İtfaiye arazoz makinesinde sarf edilmek üzere defaten 40 tenike benzin ve 3 tenike vagum yağı alınacaktır. Benzinin bir tenikesinin muhammen fiyatı 480 kuruştur. vagum yağının bir tenikesinin muhammen fiyatı 330 kuruşdur muvakkat teminat benzin ve vagum için 14 liradır.

H - İhale tarihinden 31 - 5 - 936 tarihine kadar Çorumdan civar kazalarla Yozgat vilâyetine gönderilecek hasta ve acezelerin taşınması eksiltmeye konulmuştur. Bir nefer hasta veya acezenin bir kilometrelik mesafeye götürülmesi ve icap edenlerin bir gecelik han masrafı olarak bir kilometre için taktir edilen fiyatı iki kuruştur. Muvakkat teminat altı liradır.

F - Tanzifat arabalarının demir ve agaç kısımlarının 935 yılına ait daimî tamirleri ve arabalara yeniden alınacak levazım, hayvanatın koşum takımlarının tamirleri ve yeniden bir kısım takım alınması, hayvanların nallanması ve kayarlarının yapılması, ve hayvanlara belleme, kaşağı, kolan, kebre ve emsali levazım alınması açık usul ile eksiltmeye konulmuştur. Bu işlere ait eşya ve levazım fazla parçalı olduğu için parçaların burada yazılmasına imkan bulunamamıştır ayrı ayrı şartnameleri ve ihtiyaç listeleri vardır.

3 - Yukarda yazılı enkazı, kübreleri, ve binayı almak ve diğer eşya ve maddeleri belediyeye satmak ve görülecek işleri yapmak ve bunların şartnamelerini görmek malumat edinmek isteyenlerin belediyeye müracaatları ilân olunur. 2-2

Vilâyet Defterdarlığından

Hudud ve Evsafı

Canibi yemini Çöplü oğlu Sait, yesarı Emrullah veresesi, Abidin ve Memiş dükhânları, arkası Burhan oğlu hasan kahvehanesi, önü yol ile mahdut Tütüncü zade Mehmet uhdesindeki çarşı mevkiinde bir kıt'a dükkânın Temam hissesi,

Şarkan Hacı Mustafa veresesi, garben Tahir, cenuben arap oğlu Osman ve Akmehmet oğlu Hüseyin ve Mustafa, şimalen Kayserili İbrahim ile mahdut Tütüncü zade Mehmed uhdesindeki fitne bağları mevkiinde bir kıt'a bağın seksende 36 sehmi,

Sağı Sünetçi oğlu Ömer, Fındık onbaşı oğlu Rıfat, arkası Tuzcu oğlu Abdurrahmanın Hacı vereseleri, önü yol ile mahdut Çil oğlu Rıfat uhdesindeki Çöplük mavkiinde bir kıt'a arsanın 8 de 1 hissesi,

Canibi yemini Sofular camisi vakfı dükkânı, yesarı Kamit oğlu dükkânı, arkası Müezzin oğlu Hacı Ahmet dükkânı, önü yol ile mahdut Culuman oğlu Doktor Tevfik uhdesindeki çarşı mevkiindeki bir kıt'a dükkânın temam hissesi

Şarkan yol, şimalen demirci namı diğeri Armağan oğlu Mustafa, garben ve cenuben demirci Rıfat ile mahdut Boşnak oğlu Cemal uhdesindeki Çepni mevkiinde bir kıt'a Arsanın temam hissesi.

Yukarıda cins ve evsafı yazılı beş parça gayri menkul emval sahiblereinin emlâki milliye ve vergi borçları için tahsilat komisyonunca haciz ve idare heyetinde satılmasına karar verilmiş olduğundan mezkûr emval 12 - 6 - 935 tarihinden itibaren 21 gün müddetle müzayedeye vaz ve 1 - 7 - 935 tarihine tesadüf eden pazartesi günü saat on üçte ihale edilecektir. Talip olanların mezkûr gün ve saatte teminat akçasını alarak idare heyeti kaleminde hazır bulunmaları ilân olunur.

Hususi Muhasebe Müdürlüğünden

1 - Milkiyeti idarei hususiyeye ait olan şarkan Alaybeyi oğlu müteveffa Fazlı bahçesi, garben yol ve hamam, şimalen Işılak oğlu Nuri bahçesi ve Softanın Lütfi hanesi, cenuben Alaybeyi oğlu İhsan ve Rıza ile Kaleli oğlu Nuri bahçesile çevrilmiş eski kurt oğlu medresesi arsası 20 - Haziran - 935 tarihinden itibaren bir ay müddetle pazarlık suretile artırmaya konmuştur.

2 - Talibler bedeli muhammenenin yüzde yedi buçuğu olan kırk beş lira sekiz kuruşu hususi idare emrine bankaya yatırmadıkça veya bu mıktar meblağın bankaca verileceğine dair teminat mektubunu ibraz etmedikce artırma kâğıdına pey kayamazlar.

3 - Artırma kâğıdı ile bu arsaya ait krokiyi talipler hususî muhasebe idaresinden parasız alırlar.

4 - İhale 20 temmuz 935 tarihine müsadif cumartesi günü saat 11 de Çorum dalmî encümen kaleminde icra edilecektir.

5 - Taliplerin şeraiti anlamak üzere hususi muhasebe müdüriyetine müracaatları ilân olunur. 1-2

Çorum Orman Müdürlüğünden

3000 Kilo çam odunu, 2000 kilo meşe odunu, 910 kaşık, 12 düğen, 2 kağnı tekeri, 2 apsut, 2 şapşal on gün müddetle ve 1 - 7 - 935 cumartesi günü saat 11 de ihale edilmek üzere temdiden açık müzayedeye çıkarılmıştır. Alacaklıların Orman direktörlüğüne müracaatları ilân olunur.

Sulh hukuk hakimliğinden

Hacı Recep mahallesinden kıdış oğullarından Hüseyin oğlu Şükrü Mahalledeki hane için Ömer tarafından aleyhine açılan izalei şuyu davası için 10 - 7 - 935 tarihi çarşamba günü saat 8 de mahkemede hazır bulunması lüzumu tebliğ olunur.

Yitik cüzdan

Çorum Ziraat bankasına 168 numara ile kızım Perihan namına tevdi eylediğim kumbaralı tasarruf cüzdanını zayi eyledim. Yenisini alacağımdan eskisinin hükmü olmadığını ilân eylerim.

Elvançelebi baş öğretmeni: Hilmi

İlân ve Abone

Matbaa ve gazeteye ait işleri çin Matbaa Müdürlüğüne müracaat edilir.

GAZETENİN SENELİĞİ

Çorum için 175 kuruş
Köyler « 100 «
Dışarı « 200 «

Gazetenin Altı aylığı

Çorum için - 90 -kuruş
Dışarı » - 110 - »

İlânın satırı - 10 - kuruş
Günü geçen gazete - 5 - «
Haftası « « - 25 - «

KURULUŞ TARIHI : 1921

İDARE YERİ

Azapsokağında vilâyet matbaası

ÇORUM

— Çarşamba günleri çıkar vilâyet gazetesi —

YIL: 14 — No. 770

ÇARŞAMBA

3- Temmuz - 1935
Nushası - 3 - kuruştur.

Uçakcılık-tehlikeleri

Değerli saylavlarımızdan Cümhuriyet halk partisi İlimiz Başkanı Bay Ali Rıza Özenç yöneminden geçen hafta salı günü verilip binlerce Çorumlunun dinlediği hava kuvvetlerinin faideleri ve yurdun korunmasındaki hizmetlerile düşman uçaklarının yapacağı büyük ve tehlikeli zararları anlatan konferanslarının, ikinci kısmında Bu hafta yazıyoruz. Yurdunu ve canını seven her yurddaşın bu konferansı tekrar tekrar okumasını tavsiye ederiz.

— Başı geçen sayımızda —

Bu gün Afrikada ve Amerikadaki vahşiler bile halâ birbirlerini öldürmek için zehirli mızraklar kullanırlar.

Şimdiye kadar harblerde kullanılan zehirler (1000) türlüdür. Bu gün harbde, nakliyatı ve imali noktai nazarından ancak (30 - 40) türlü gaz kullanılabiliyor. Harbde gaz; ilk önce Almanlar tarafından kullanılmıştır. Cebhede bir fırka Fransız askerini gazla öldürmüşlerdir. Fransızlar da zeki ve uyanık bir millet olduğundan onlar da harbde gaz kullanmağa hazırlanmışlardır.

Zehirli gazları, cebheye çelikden yapılmış küçük şişeler içinde naklediyorlar. Bu gazları kullanmak için siperlerin münasıp yerlerine bu şişeleri tabiye etmek ve havanın rütubetsiz zamanını bulmak ve rüzgâr cihetini beklemek lâzımdır.

10 Kilometrelik bir cebheye bu küçük bombalardan 20 - 30 bin danesini tabiye etmek lâzımdır. Bunlar ancak top mermileri içinde kullanılır. Fransızların (B) markalı top mermisi vardır. Yedi buçuk santımetrelik bir obus mermisi patlayınca (300) metre hacminde zehirli gaz yapar. 45 lik patlayınca (700) metre mik'abı gaz yapar. 250 Kilo siklетindeki bir tayyare mermisi patladığı zaman (70000) metre mik'abı zehirli gaz meydana getiriyor.

Zehirli gaz iki dürlüdür : Birisi tesiri uzun zaman devam eden, diğeri ise az zamanda geçendir.

Eğer düşmanın arzusu karşısındakinin siperini işgal etmek ise kendi askerine zarar gelme-

Artanı ikinci sayfada

Ulusal yarış

Her yarışda ve her ulusal yardımda ileri giden Çorumlular, hava gücümüzü artırmak amaç ve savaşında da geri kalmayacakdır

Bu yedi gün içinde Şarımız ulusundan hava tehlikesini bilenler üyeliğine kıvançla kayitlerini yapdıranlarla her yıl için yükümleri miktarını aşağıda bildiriyoruz.

	Lira		Lira
Müezzin oğlu H. Ahmet	50	Ölçek oğlu Fazlı	20
Avukat Sami	24	Ezzacı Hamza	20
Çirçi oğlu H. Osman	20	Noter İhsan	20
Emir Osman oğlu Emin	20	Çırpıntı oğlu Hasan	20
Boyraz oğlu Ahmet	20	Kayiş oğlu Memduh	20

20 - İLK TEŞRİN - 935 PAZAR GÜNÜ memleketin her tarafında genel nüfus sayımı yapılacakdır

1 - Nüfus sayımına esas olmak üzere Belediyelerce bütün binalara numara konulmaktadır.

2 - Numarasız binalarda oturanlar hükûmete haber vermeğe mecburdurlar. Oturduğu bina numarasız olduğu halde haber vermiyenlerle bu numaraları bozan ve silen ve kaldıranlar için para cezası vardır.

İlbayımız

İlimiz İlbaylığına İçel İlbayı Bay Hakkı Haydarın tayininin Yüksek tasdika iktiran eylemiş olduğu İç İşleri Yüksek Bakanlığından bildirilmişdir.

Gelenler

Maliye İsbekterlerinden Bay Sabri Gület ve Bay Ekrem Aynen dün geç vakit şarımızı unurlandırmışlardır. Sayın konuklara hoş geldiniz deriz.

Toplantı

İlimiz Partisi Başkanı Bay Ali Rıza Özencin; yapdığı hususi çağırmalarla ayın 28 inci perşembe günü gecesi bütün memurları Halkevinin geniş salonuna toplayarak, yapılacak işler ve buyrukcuların ulusa karşı ödevleri ve bilgilerinden ulusun istifadesi maksadile kendilerinin Halkevi şubelerine kayit olmaları ve boş vakitlerinin salonda okuma ve konferanslar verilerek ulusla yan yana bulunmaları ve ulusal kurumlara karşı borçlu bulundukları ulusal ödevlerde çalışma yolları yöneminde çok değerli konuşmalar yapılmıştır.

Partı kurağında

Bilgi ve iş üzerinde nasıl yürüneceği gösterilmek üzere bu defaki toplantıya çağırılan 75 köyün muhtar ve üyelerile diğer adamlarından yüzlerce kişi ayın birinci günü çağırmaya gelmişler ve tam saat 13 te Halkevi salonunda toplanmışlardır. Gelen yurddaşlara Partı tarafından çay sunulmuş ve Halkevinin bandosu yöneminden de ulusal parçalar çalınarak hoş vakit geçirilmiştir.

Bu çağrılan yurddaşların da tarım ürünleri biçim işinin baş gösterdiği anlaşılmış olduğundan bu defaki çağırılanların da harman sonu toplanışındaki konferansa bırakılması onaylanarak Halk partısı değerli Başkanı Bay Ali Rıza Özenç, amaca ulaşmak savaşında ve köy işlerile, şahısların özel işlerindeki bilginin önemini ve bilgisizliğin vereceği zararları misallarla izah etmiş ve bundan böyle köylü yurddaşlarımızın kendi işlerini kendileri görebilmek ve cehaletin doğurduğu açı yanlışlıklardan kurtulmak için kız, erkek köy çocuklarının okuyub yazması hususunda çok görüşlü ve çok titiz bulunmaları ve bu anda yapılacak genel ve özel işlerde yanlışlık yapmamak için de bilginlerinden tanışlık yapılması ve bilhassa köy büyük ve bilginlerile fikir birliği, el birliği, iş birliği yapılmasının büyük faydası ve bu gibi tutumlu yürüme ve çalışmaların amaca ulaşmak savaşındaki gerekli değerlerile bu arada ulusal kurumların ve bilhassa havacılık kurumunun yurdun bayındırlığı, müdafaa ve muhafazası uğrundaki öneminden ve bu kuruma karşı yardımın çok gerek bulunduğu hakkında bir konferans vermişlerdir.

Harman sonu aynı program içinde yürümek üzere bu toplantıya sonunç verilmişdir.

Yağmur

Ayın otuzuncu pazar günü saat 15 te şar çevriminde pek şiddetli ve sağanaklı yağmur başlamış ve yarım saat içinde belli yerlerden seller gelmiştir.

Şar tışında ve bilhassa batı güneyi ile güney batı istikametlerinde hafif geçmiştir.

Yağmurun bağ ve bahçelere epeyce faydası tokunmuştur.

Tarım direktörlüğünden öğrenildiğine göre Sungurluda ayın 24 üncü günü başlayup iki gün devam eden feyizli yağmurun ürünler üzerinde çok faydası görülmüştür.

Fırtınanın yaptıkları

Haziranın 30 uncu pazar günü saat onbeş anlarında şiddetli rüzgârla başlayan ve doğudan batıya, batıdan doğuya doğru karışık bir şekilde yağan yağmur ve esen yel biraz sonra cok şiddetli fırtınaya çevirmiştir.

Bu fırtınadan Çöplü mahallesinin Nurullah sokağındaki ve Ulu kavak mahallesinin Selimiye sokağındaki camilerin ahşap minareleri yıkılmıştır. Nurullah camisinin minaresi Güpür oğlu İsmailin ev damı üzerine devrilerek evin o kısmını yıkmış ve yalnız kilâr eşyasile bir kısım zahireye zararı dokunmuştur. Selimiye camisi minaresi dahi Hacı Bekir oğlu Mustafanın evi damına devrilmiş ise de rastladığı catı kısmını yıkmakdan başka hiç bir güna zararı olmamıştır.

Çorumda

Bir Ateş Ve Güneş

Bu, son günler, Çorum, yeni bir atım ve çalışma hızı içindedir. Atatürke, her gün daha yakın, daha gönüllü olmakla onurlanan Çorumun, bu, yürekten kopan enerjisine, hayran hayran saygılanmamak bizden olmıyanların, kafası ve içi kötü olanların işidir.

Bakıyorum da, umutlarımızın birer birer oluşu, yücelişi karşısında, baştan başa bir il çevresinin derin derin sevincini, övünüşünü seçiyorum.

Bir ihtiyarla konuşuyorum; içli içli eskiden dert yanıyor ve bütün sözleri şöyle sonuçlanıyor:

Bir genç olmadığıma, diyor, ne kadar üzülüyorum....

Çorumun yolları, Elektriği, Mezbahası yapılıyor, şehir bayındırlanıyor, evlere dek su dağıtıldı diyorlar; İlk okulaları, Doğum Evini, Memleket Hastahanesini öve öve bitiremiyorlar.

Peçenin tarih oluşuna, bütün Çorum kadını Bayram yapıyor. Gönüllerin yıllardır süren acısının, dinişi bir kadın Bayramından, özgürlüğünden çok, başka bir Acunun bahtsız yolcularına son bir gerçekliği, son bir gez daha göstermek, yolumuza katmak kaygusudur.

Bu, yapılan, başarılan varlıklardan kat kat çok, yapılacak, başarılacak olanlarda vardır.

Gönül birliği, kafa birliği, ülkü birliği ile Çorumun yüksek faydalarını koruyanlar, bu, güzel, verimli ülke toprağının, sağlık ekonomi, kültür, soysal gidişine de, tam bir düzen ve önem vermek dölenindedirler.

Biz, yarın, Çorumda trahumun, Belsoğukluğunun, Firenginin savaşına başlanacağına inananlardanız.

Tirenin, Çorum ve bölgesinde buram buram dumanlar saçacağına, Demir ağların Çorum bucaklarına da uzanacağına bel bağlıyanlardanız.

Sabah, akşam, taşgın bir sel gibi, yolları neş'e, cıvıltı, renk içinde kaynaştıran, ışıklaştıran Ata çocuklarına bir (LİSE) armağan edileceğini de hayal sanmıyanlardanız.

Kıvrım kıvrım Çorum sokaklarında bülbüllenen, süzgün bakışlı Çorum kızlarına bir endüstri kurağı ve bir enistütü açılacağına hiç bir zaman kuşgu etmiyenlerdeniz.

Halk partımızın yeni ve değerli Başkanının Bozkırdan getirdiği devrim yeli, tatlı tatlı Çorumu yelpazelemeğe başladı.

Ilık ılık havasının burcu burcu bir kokuşu ve yüreğimizde ateşin, gözümüzde güneşin, ruhumuzda sevginin tek bir sembolu var:

— ATATÜRK...

Cevdet Baykal

Uçakçılık - tehlikeleri

Başı birinci sayfada

mek için tesiri az gaz kullanır. Yok karşısındakinin ifnası matlubsa, 2 - 3 hafta devam eden gazlar kullanırlar. Meselâ : Bir şehrin bombardumanı gibi...

Zehirli gazlar bir bulut gibi hafif şeyler değildir. Zehirli gaz da üç türlüdür :

1 - Beyaz bulut şeklinde hava gibi bulunanlar.

2 - Su halinde duranlar.

3 - Penpe halinde bulunanlar. Penpe halindekinin bir miligramı insanları mahveder.

Tesiri noktai nazarından gaz beş türlüdür.

1 - Buğarak öldüren.

2 - Tahriş yapan.

3 - Aksırtan.

4 - Havayı ve kanı zehirleyen.

5 - Gözü yaşartan gazlardır.

Gazların tesiri noktai nazarından şunları da arz edebiliriz : Tarladaki buğdayları, bahçedeki sebze ve daldaki meyvaları, üzümü, yiyecek, giyecek, içecek gibi sandıkda, dolabda ne varsa hepsini zehirler. Ancak ve ancak konserveler kalabilir. Konservedeni başka herşeyi zehirleyen gazlar mevcut olduğundan ve kullanılacağından tasavvur edin ki; Tayyare hücumuna maruz kalan bir memleket ehalisi ne kadar açlıkdan ölmek tehlikesi karşısındadır. İşte bu gaz, İperit gazıdır. Bunun panzehiri kireç kaymağıdır.

Birde Adamist gazı vardır ki, bir Amerikalının icadıdır. İlk defa Vensan ormanında tecrübeler yapıldığı için Fransada Vensan gazı denilmiştir.

İperit gazınada Almanlarca sarı harç gazı derler. Bu gazların bir kısmı zehirli ve bir kısmı da boğucu olmakla beraber bir kısmıda aksırık ve göz yaşı hasıl ederek öldürmektedir.

Kardaşlarım ; Gazlar hakkında uzun uzun size malumat vermek istemiyorum. Canınız sıkılmasın. İşte tayyare harbi arz ettiğim şekilde olacak.

Buna çare bulmak için Avrupada Almanlar, Fransızlar, İtalyanlar, Amerikalılar bütcelerinden azim paralar ayırmışlardır. Bizim 195 milyonluk bütcede bu olamaz. Bunlar milyonlarca ayırmışlardır. servetüsamân hemen tayyarenin kuvvetine bağlıdır. Her şeye hakim olan ancak tayyaredir. Herkes artık kendisini ancak tayyare ile kurtaracağı kanaatındadır.

Her gün az çok millet kendini korumak için vatanın her köşesinde alakaderülimkân tayyareye vermekle istikbaldeki felaketlere siperler çekiyorlar. Bu gün varlığını, mevcudiyetini, mevki içtimaisini temamile müdrik olan biz Türkler; herkes hazırlanırken eli kolu bağlı takdiri ilâhiye ve tevekkele bağlanarak beklemek caiz mi ? elbette caiz değildir. Zemanın terakıyatına karşı ne lâzımsa onu hatve hatve takib ederek hazırlamak borcumuzdur. Görüyorsunuzya, başımızdaki kudretli, akıllı Ulu Önderimiz gece gündüz hiç uyumuyor. Bu günki şu parlak devirle eski Padişahlar devrini görüyorsunuz. Saltanat devri, Padişah devri uyuşdurucu, uyutucu bir devirdi. O gün ölüm işteniyordu. Bu gün yedi yaşındaki çocuk da kendi mükadderatına hakim oluyor. Cihan harbinde, İstiklâl harbinde kahrimanca ölenlerimiz vardır. Bu şehitlerin mezarlarını muhafaza etmek de bize borçtur. Buda tayyare ile mümkündür. Tayyaremiz kuvvetlensin ki : şu topraklar altında yatan ecdadımızın mukaddes kemikleride bu suretle tahtı teminde bulunsun. Başımızdaki Ulu rehberlerimiz öyle hazırlanın diyor

General İsmet İnönü Hazretlerinin Tayyare cemiyetinin beşinci kurultayında ve matbuat kongresinin küşadında ehemmiyetle söylediği gibi; hakikaten bu bizim için bir hayat ve mamat meselesidir.

Eğer biz böyle çalışırsak bu ihtimaller karşısında ferah, füur döşeğimizde yatabiliriz. Yoksa tayyarenin tehlikesini bilenlerin gözlerine uyku girmemelidir. Onun için tayyarenin yardımına koşmalıdır.

Arkadaşlar;

Bir birinizi tanırsınız. Ahmet 10 lira, Sami bin lira verebilir. Şimdi Tayyare ianesi için komite teşekkül etmiştir. Size müracaat edecektir. Her biriniz ayrı ayrı o müracaata mahal vermeyin. Koşunuz. Koşunuz !...

Aşk olsun ... milletin arzu ettiğini verdi desinler. Yoksa bin lira verecek 20 lira verirse arkasından kimsenin gözünü kapayamaz : dedi kodu çogalır. Daima halkın ümit ettiğini vermeye çalışınız Kendi kudretinden fazla olarak felan bin lira, iki bin lira verdi. Aşk olsun, yaşasın o vatandaşlar desinler. Bir birimizi böylelikle sevindirelim. Halkın ve devletin ümit ettiği dereceden aşağı vermiyelim. Bu vereceğimiz iane bu günleri, atıyı, Türk milletini ve onun varlığını kurtaracaktır. Bu sizin hamiyetinize kalmıştır.

Evet; bir kaç sözlede müdafaa çarelerinden bahsedeyim

Havadan gelecek tehlikeye karşı iki türlü tertip vardır. Birincisi askeridir. İkincisi halk tertibatıdır.

1 - Askeri tertibatı beş türlüdür.

Birincisi : Düşman tayyaresi kendi olduğu yerde iken hücum ederek bombalamak, davşan yahut keklik yattığı yerde basdırılır denir. Bizim tayyarelerimiz onların tayyarelerini ve hankarlarını ve depolarını bombarduman eder.

İkincisi : - Düşman tayyareleri hududlarımızdan geçerken avcu tayyareleri şahinler gibi şişerek beyni balasından vurur.

Üçüncüsü : - Bütün halk işinde ve gücündedir. Bu halkı ve masum olanları tayyare felâketinden haberdar ederek kurtarmak için saat kulelerindeki düdükler, elektirikli ziller, aynalar, pröjektörler istimal edilir. Toplar ve makineli tüfekler kullanılır.

Dördüncüsü : - Her hangi bir tayyare istasyon ve hangarını, deposunu ve sair mühim mahalleri muhafaza edebilmek için balonlar kullanılır. Bir fabrika veya o mahallin etrafında sekiz, on balon havaya kalkarak, balonun etrafında 3 - 4 metro kalınlığındaki çelik teller; fabrika, hangar veya diğer arz ettiğimiz mahalleri (6000) metroya kadar muhafaza ediyor. Bunun üstünden ikinci, onun üstünden üçüncü bir balon daha kalkıyor.

Arkadaşlar ; Bu suretle bir mahal, havadan (10000) - (12000) metre mesafeden çepçevre muhafaza edilebiliyor. Hariçten gelen tayyareler buna tokununca ateş alıyor En üstteki tayyarede makineli tüfenk tertibatı da alınarak daha yüksekten uçan düşman tayyaresine karşı havada müdafaaya hazırlanmıştır.

Bu gün yaşamak isteyen milletler kendilerini nasıl muhafaza ediyorlar ?

Halk tertibatıda iki kısımdır. Biri teşkilatlar dolayısile memleketi muhafaza edebilmek, diğeri halkın hayatını, sıhhatini muhafaza edebilmek şekilleridir.

Umumi muhafaza için; mahaller yani sığanak yerleri hazırlamak için devlet şimdiden tamim göndermiştir tamim buruyada geldi. Acaba o tamim nedir. ? Böyle bir tehlike halinde mağsum ahalıyı koruya bilmek için sığanak yerleri hazırlamak lâzımdır. Sığanaklar şu şerait altında yapılacaktır. Eskiden kalmış şehrimizin magaralarından istifade edilebilir. Öyle mahfuz bir mahal yapacağız ki; (2000) kilo gram ağırlığında bir bomba buraya tesir yapamasın sığanagın iki kapısı olacak ve bu iki kapı ve etrafı göderi, lastik ve çuha ile kapanacaktır.

Birinci kapudan girildiği zaman kapı kapanacak.

Teskere ile bir hasta getirildiği zaman birinci kapu kapanup ikinci açılacakdır. Sığanak yerinin havasını tecrit için yukarıdan borularla ve tulumba ile temiz hava verilecekdir. Her sığanak bir sıhhiye memurunun nazareti altındadır. Dışarıdaki vukuattan haberdar olmak için telefon tertibatı alınacakdır. Şimdi söylediğim şekil ve şerait tahtında Avrupa hazırlanmıştır. Umumi tertibat cümlesinden olarak askere gitmeyen gençlerden, ihtiyar babalardan yardım bekliyoruz. Böyle bir tehlike zuhurunda itfaiyeye yardımcı itfaiye bölükleri yetiştirmek ve ahlaksızların, bet tinetlerin halkın malına canına saldırmaması için tertibat alınır Can kurtaranlar hazırlanır. Kâfi gelmezse yardımcı bölükler yetiştirilir. Asayişe yardımcı zabıta kuvvetleri yetiştirilir. Sıhhiyeciler, polisler dışarda can kurtaracaklardır. Bunlarda maskesiz, eldivensiz, elbisesiz, ayakkabısız çıkamazlar. Bunlar yalnız gezerler ve iş göremezler çünki elbise, maske ve saire iş görmeğe mani olduğundan dört beş kişi ancak bir hastayı, bir felâket zedeyi taşıyabilir bu kıyafetdeki bir adam getireceği düşmanın silahşoruna benzer. Avrupa şehirlerinde her gün sıhhiye ve asayış ve itfaiye teşkilâtına mensub bir çok kuvvetler, jandarmanın mesela böyle bir anda yangın nasıl söndürülür, bu hususda gruplarda talim ve terbiye yapılmaktadır.

Şahsî yardıma milletler, yediden yetmişe kadar hayatları korumak mecburiyetindesiniz. zehirli gazların istilâsına maruz kalanlar gazın aksi istikametde yörüyeceklerdir. gazların siyah ve beyaz bulutlar halinde gelen gazların aksine - koşmamak şartile - geniş adımlarla yörüyerek zehirli gaz mıntakasından uzaklaşmaga çalışacaklardır. Koşarsa ciğerler daha ziyade açıldığından bu suretle yudulan gazlardan hayatı kurtarmak güç olur.

İkincisi : - Mendilini bir su ile ıslatıp yüzüne tutacaksın, eğer su bulunmaz ise tez sidikle mendilinizi ıslatarak hayatınızı kurtaracaksınız. Çünkü yaş şeylerden zehirli gazlar geçemez. Böyle bir tehlike vukuunda tiyatro, sinama ve camide iseniz sakın dağılmayınız. Tayyare, kaynaşdığınızı görünce oraya bomba atar. Köylüler damlarının arkasında, yanlarında bulunan çukurlara sığabilir. İmdat kampanası çalındığı zaman her kes; tahsis olunan sığanak mahalline gidecektir. Sığanak mahallini doldurmayınız. Sonra havasızlıkdan da ölürsünüz. Her kes için numara tahtında tahsis olunan sığanaklar vardır. Oralara yerleşilir.

Tahrip bombası atılınca kendinizi muhafaza için üst katlara gidiniz. Zehirli gaz bombası atıldığı zaman sığanak mahallerine ve evlerin alt katına giriniz. Tahrip bombaları gürültülü gelir, yakıcı ve zehirliler gürültüsüzdür. [Vijik, vijik] diye dönerek gelir. Bu gibi tayyare hücumundan korunmak için çokca kum hazırlayınız. İşte yukarıda söylediğim ve (3000) derecei hararet hasıl eden bomba ateşini, geriden üzerine kürekle atılacak kum söndürür. Bundan başka bombanın ev üzerinde alev yaparak iştial eylememesi için evlerin tavan aralarına ve kiremit altlarına, saçaklarına 15 - 16 santım kalınlığında kum sermek çok faydalıdır.

MASKELER : - Şahısları korumak içinde maskeler vardır. Maskeler iki kısımdır: Âdi maske, müvellidülhumuzalı maske.

Âdi maske : Her kes için lâzımdır. Âdi maske ile yalnız iperit gazından gizlenilemez Diğerlerinin hepsinden insanları korur.

Müvellidülhumuzalı maskeler : Bu maskeler ahaliye tavsiye edilemez. Harp zamanında müvellidülhumuza bulmak güçtür. Harp zamanında memleket dahilindenki fabrikeların yapabileceği müvellidülhumuza ancak ancak devlet teşkilâtına kâfi gelebilir. Halk, ihtiyacı nisbetinde müvellidülhumuza bulamamak zarureti karşısında kalır. Bunlar şahsî tertibattan maduttur. Burada hepsini arzetmek güçtür. Sizleri tayyare teşkilâtından haberdar ederek ve tayyarenin yapacağı ve yapabileceği işleri ve dehşetli tehlikeleri duyurabilmekdir.

Yurddaşlar : Varımızı, yoğumuzu vererek bu tehlikeye karşı siper almak en özenli ödevimizdir. Çünkü, tehlike; bana, sana, ona değil umumadır. Allah göstermesin, böyle bir tehlike zuhurında zenginlerin daha fazla müteessir olacakları muhakkakdır. Onun için hamiyetimizi gösterelim ! Mademki; hamiyetimizi, vatan severliğimizi göstermek zamanı gelmiştir. Yapacağımız iane ve yardım, halkın dilinde, halkın kalbinde ademi memnuniyet şeklinde olmamasını istiyorum.

Kezalik Sayın Başbakanımız İsmet İnönü Hazretlerinin; Tayyare tehlikesine karşı durmak uğrunda, milletimiz hiç bir şey esirgemez buyuruyor. Ve diyorlar ki;

Askere giden, çocuğu ile cephane taşıyan asil ve kahraman milletimiz, elbette bu ianeyi de verecekdir.

Yene İsmet İnönü buyurdular ki; tayyare tehlikesini bilenler üyesi defterine kayit olunanlarla 20 liradan aşağı olmamak üzere yükümlenen yurddaşlar ajanslar, gazetelerle dünyanın dört bucağına ilân edileceklerdir.

Bu hamiyet yarışında sayın Çorumlularda geri kalmıyacağını pek eyi bildiğimizden bu günden itibaren hava tehlikesini bilenler üyesini kayıt komitesi işine başmıştır.

Türk yurdu ve Türk ulusu ve Türk havası senin de yardımını, senin de hamiyetini bekliyor. Nefsini ve aile, çuçuğunu ve yurdunu seversen ileri yürü !

Sayın kardaşlarım.

Yine kendi menfaatinize ise de epeyce devam eden konferansımı dinlemek zahmetini ihtiyar ettiğinizden dolayı kamunuza saygılarımı sunar, kıvançlarımı bildiririm.

Yurddaşlar !.. Öz Türkçemiz artık ap açıkortaya çıkarıldı

Kendi dilimizle yazalım ve konuşalım

Dil süzme kurumunun her gün vereceği beş kelimenin Öz Türkçelerini burada vatandaşların gözü önüne koyacağız. Bu Türkçe sözlerin Osmanlıca karşılıklarını bir daha gazetemizde yazmamağa ve yazılmış gelen Osmanlıca kelimeleri değiştirerek Türkçe karşılığını gazetemize koymağa çalışacağız.

Yirmi yedinci Liste

1 - Vecibe, 2 - Tefrika, 3 - Tefrika, 4 - Musibet, 5 - Taklit

1 — Vecibe — Düşerge

Örnek : Türk hava kurumuna yardım etmek başlıca düşergelerimizdendir.

2 — Tefrika — Bölem — Feuilleton

Örnek : Son romanınızın gazetede kaç bölem tuttuğunu söyler misiniz ?

3 — Tefrika (nifak anlamına) — Ayırga

Örnek : Halk arasına ayırga sokan politikacılar, demokrasinin asıl düşmanlarıdır.

4 — Musibet — Sınak

Örnek : Deprem en büyük sınatlardan biridir.

5 — Taklid — Benzet

Taklid etmek — Benzetlemek

Mukallit — Benzetçi

Örnekler : 1 — Sanatta benzetçilik değil, özgünlük lâzımdır.

2 — Para benzetliyenlerin cezaları ağırdır.

Yirmi sekizinci Liste

1 - İfşa etmek 2 - Suhunet, 3 - Vâd, 4 - Reyi âm, 5 - Teberrü

1 — İfşa etmek — Gizaçmak

İfşaat — Gizaçı

Örnekler : 1 — Sazanof'un büyük harp zamanında İstanbulun çarlığa nasıl verildiği hakkındaki gizaçılarını okudunuz mu?

2 — Dostlarının sırrını dile vermek, Devlet işleri hakkında gizaçmak en kötü huylardandır.

2 — Suhunet — Isığ

Örnek : — Dünkü ısığ derecesi acaba ne idi?

Düzeltme

769 Sayılı ve 26 - 6 - 935 günlü gazetemizin 3 üncü sahifesinin 1 - 2 inci sütununda Aydınlı oğlu Kâmil ile Tütüncü o. Şükrü aralarında olup parası verilerek sened alındığına dair Kâmil tarafından verilip yazılan ilânın 2 inci sütuna rastlayan kısmın 2 inci satırında [parası verilerek senet kurtarılmıştır] diye yazılacakken müretlip yanlışlığı olarak [parası verilecek senet kurtarılmıştır] şeklinde yazılmış olduğundan aslı gibi düzeltiyoruz.

3 — Vâd — Adanç
Vâdetmek — Adamak

Örnekler : 1 — Yapamıyacağın işler için kimseye adançta bulunma.

2 — Adamak kolay, ödemek güçtür.
4 — Reyi âm — Genoy

Örnek: — Geçen yılın başlıca hadiselerinden biri, Almanyanın Sar genoyunda kazanmasıdır.

5 — Teberrû — Verit

Örnek : — Türk hava kurumuna veritte bulunmaktan kaçınan eyi bir Türk değildir.

Yirmi dokuzuncu Liste

1 - tamir etmek, 2 - tamim, 3 - timsal. 4 - Ekseriyet. 5 - takrir

1 — Tamir etmek — Onarmak
Tamir — Onarım

Örnekler : 1 — İstanbulda heman bütün eski eserlerin onarıma ihtiyacı var.

2 — Kırılan kalp onarılmaz.
2 — Tamim — Genelge

Örnek : İç Bakanlığının göçmenler hakkındaki son genelgesini okudunuzmu ?

3 — Timsal — Sembol

Örnek : Atatürk Türk kurtuluşunun bütün davalarının sembolüdür

4 — Ekseriyet — Çoğunluk
Ekalliyet — Azınlık
Ekseriya — Çoğun, çokvakit

Örnekler : 1 — Fransada parlamanto çoğunluğu Flandin'in önergesini reddetti.

2 — Uluslar sosyetesinde azınlıklar meselesi her vakit ortaya konur, bir türlü kotarılmaz.

5 — Takrir — Dilerge

Örnek : — Kültür Bakanlığı bütçesi hakkında üç dilerge verilmiştir.

Otuzuncu Liste

1 - ihmal etmek, 2 - ihtiyat, 3 - Kaide, 4 - tarif etmek 5 - teşettüt

1 — İhmal etmek — Savsamak
İhmal — Savsa

Örnekler : 1 Hava işi savsaya gelmez.

2 — İşini savsayan talisizlikden bahsetmemeli.

2 — İhtiyat — Saknı
İhtiyat etmek — saknmak

Örnekler : 1 — Hayır, o bu işte savsa değil, saknı göstermişdir.

2 — Kredi işlerinde saknıyan bankalara kızmamalıyız.

3 — Kaide 1 — Kural
2 — Duraç

Örnekler : 1 — Bu cümle grammer kurallarına göre doğru değildir.

2 — Taksim anıtının mermer duraçını nasıl buluyorsunuz ?

4 — Tarif etmek — Tanımlamak
Tarif — Tanım

Örnekler : 1 — Bana ekonominin son tanımını söylermisiniz;

2 — Eğer yerinizi iyi tanımlıyabilseydiniz bu kadar arayıp sormazdım.

5 — Teşettüt — Ayrılışma

Örnek : Yurt işlerinde fikir ayrılışması en büyük felâkettir.

Otuz birinci Liste

1 - Mevsuk, 2 - Kurunu ûlâ, 3 - Asrî, 4 - Zannetmek 5 - Güzide

1 — Mevsuk — Doğru, belgin

Örnek : Bu haberin belginliğinde şüphe ediyorum.

2 — Kurunu ûlâ — İlkçağ
Kurunu vusta — Ortaçağ
Kurunu ahire — Sonçağ

Asrı hazır — Yeniçağ

3 — Asrî — Modern

4 — Zannetmek — Sanmak
Zan — Sanı

5 — Güzide — Seçkin

Not : Gazetemize gönderilecek yazılarda bu kelimelerin osmanlıcaları kullanılmamasını rica ederiz.

İSTANBULUN
EN ESKİ, EN BÜYÜK GAZETESİ
Kurun
SAYISINI 5 KURUŞTAN
100 PARAYA İNDİRDİ
Yıllık abonesi : 750 kuruş
Her gün sabahları 8 - 10 - 12 sayfa çıkar
OKUYUNUZ.

Hususi Muhasebe Müdürlüğünden

1 - Milkiyeti idarei hususiyeye ait olan şarkan Alaybeyi oğlu müteveffa Fazlı bahçesi, garben yol ve hamam, şimalen Işılak oğlu Nuri bahçesi ve Softanın Lütfi hanesi, cenuben Alaybeyi oğlu İhsan ve Rıza ile Kaleli oğlu Nuri bahçesile çevrilmiş eski kurt oğlu medresesi arsası 20 - Haziran - 935 tarihinden itibaren bir ay müddetle pazarlık suretile artırmaya konmuştur.

2 - Talibler bedeli muhammenenin yüzde yedi buçuğu olan kırk beş lira sekiz kuruşu hususi idare emrine bankaya yatırmadıkça veya bu miktar meblağın bankaca verileceğine dair teminat mektubunu ibraz etmedikce artırma kâğıdına pey kayamazlar.

3 - Artırma kâğıdı ile bu arsaya ait krokiyi talipler hususî muhasebe idaresinden parasız alırlar.

4 - İhale 20 temmuz 935 tarihine müsadif cumartesi günü saat 11 de Çorum daimi encümen kaleminde icra edilecektir.

5 - Taliplerin şeraiti anlamak üzere hususî muhasebe müdüriyetine müracaatları ilân olunur. 2-2

Vilâyet Doğum ve çocuk bakım evi Baş hekimliğinden

Çorum Doğum ve çocuk bakım evinin bir senelik erzakına 11 - 6 - 935 tarihinde aleni eksiltme neticesinde bir kısmına talip zuhur etmedi ve bir kısmına da eksiltme muvafık görülmediğinden 11 - 6 - 935 tarihinden itibaren bir ay pazarlığın devamına ve talib olanların şeraiti okumak üzere Doğum ve çocuk bakım evine ve pazarlık için de Sıhhat ve İçtimaî Muavenet dairesine müracaatları ilân olunur.

Çorum icra memurluğundan

Teslim köyünde Çiğdem baba mevkiinde vaki şarkan dağ ve Karapunar yolu ve Uryan oğlu tarlası garben Köse oğlu İbrahim cenuben Osman kâhya oğlu Hüseyin tarlası şimalen yol ile mahdut bir taşlı değirmenin umumi kıymeti 200 liradır.

Çorumlu Kurslu oğlu Ömere cem'an 68 lira itasına borçlu Teslim köyünden Ali kâhya oğlu Hasanın işbu değirmenden dolayı borcundan dolayı yukarda hududu ve mevkii yazılı değirmenin satılmasına karar verilmiş olduğundan bir ay müddetle müzayedeye konulmuştur. Hitamı olan 5-8-935 pazartesi günü saat onbeşte kat'i ihalesi icra dairesinde icra edilecektir. Bu gayri menkule konulacak pey muhammen kıymetinin yüzde yetmiş beşini doldurmadığı takdirde son pey sahibinin peyi baki kalmak üzere ihale 15 gün daha uzatılarak 21 - 8 - 935 çarşamba günü aynı saatte ihalesi icra edilecektir. Satış peşin ve bilumum mesarif müşteriye aiddir artırma şartnamesi her gün herkese açıktır.

Bu gayri mengulle alâkası olanlar yirmi gün içinde dairei icraya evrakları ile beraber müracaat etmedikleri takdirde hakları tapu sicilli ile sabit olmadıkça satış bedelinin paylaşmasından hariç kalacaklardır taliplerin muhammen kıymetin yüzde yedi buçugu nisbetinde pey akçasını hamilen dairei icraya müracaat etmeleri ilân olunur.

Yitik mühür

Kınık köyünün resmî mühürünü yitirdim. Yenisini alacağım eskisinin hükmü yoktur.

Muhtar Musa

Çorum Vilâyet Basımevi

KURULUŞ TARIHI : 1921
İDARE YERİ
Azapsokağında vilâyet matbaası

ÇORUM

— Çarşamba günleri çıkar vilâyet gazetesi —

YIL: 14 — No. 771
ÇARŞAMBA
10 - Temmuz - 1935
Nushası - 3 - kuruştur.

Çorumda spor

Çorum gençliğinin; spor üzerindeki özel çalışmalarını ve spora olan merakını gören Halk partisi ilimiz başkanı Bay Ali Rıza Özenç, gençliğin bu alandaki gücünü artırmak ve amaca varmak için yapılması gereken işler ve programları hazırlamış ve halkevinin faaliyete geçen diğer kolları gibi bu spor kolunda önemli bir çalışma yoluna koymuştur. Şarımızı unurlandırdıklarından bu güne dek Sıhhat mektebi ve Süel sporla, Hale idman yurdu futbolcuları arasında vakit vakit maçlar ve diğer spor hareketleri tertip edilerek gençliğin ve ulusun spora ve sporculuğa karşı nazarı çekilmiştir.

Ayın 6 ıncı cumartesi günü Süel sporla - Hale idman yurdu arasında yapılması onaylanan maç; genel ve özel çağrılarla toplanan bütün süel ve sivil, memur, öğretmen, kadın, erkek galebelik bir kütle önünde Cumur alanında yapılmıştır.

Oyuna tam saat 14 buçukta başlanmış ve 45 dakika süren ilk haftayım sıfıra sıfır berabere geçmiştir. 15 dakika dinlenmeden sonra başlayan ikinci haftayımda; her iki oyuncunun şiddetle arzu ettiği üstünlük kazanmak merak ve gücile iki yönemde oyuna önem vermeğe başladığından pek meraklı ve heyecanlı olmuş ve sonuçta sıfıra karşı bir sayı ile Süel sporcular üstün gelmiştir.

Gençlerin, bu çalışma ve uğraşmalarından kıvanç duyan Parti Başkanı Ali Riza Özenç; bu alanda gençliğin güç ve hevesini ve çalışmalarını daha ileri götürmeleri için gereken yardımları yapacağını adanç buyurmuşlar ve üstün gelene münasib bir armağan vermişlerdir.

Tayinler

Bay Tahsinden açılan ilimiz Cumur Genel savamanlığına Kozan Genel savamanı Bay Zeynal Abidinin belitlenmiş bulunduğu resmi ceridede okunmuştur.

Açık bulunan şehrimiz Oray hekimliğine Aksaray Oray hekimi Bay Osmanın belitlenmiş bulunduğu Sağlık bakanlığının Sağlık direktörlüğüne gönderdiği bildirigden anlaşılmıştır.

Gelenler

Sinop orta okul öğretmen ve yar direktörü Bay Mahmut şehrimize gelmiştir. Hoş geldin deriz.

Kendimizin yetiştirdiği değerli gençlerden Ziraat bankası Umumî Merkez şeflerinden Bay Yakub Kamid oğlu 15 günlük izinini geçirmek üzere iki gün evvel şarımıza gelmiştir. Kendisine hoş geldin der ve esenlikler dileriz.

Sungurluda Bayanların peçesi ve pencerelerin kafesi kaldırıldı

Sungurlu İlçe Partisile Uray (Belediye) derneği Üyeleri ilçe Parti Başkanının Başkanlığında toplanarak kadınların peçelerinin kaldırılmasını ve istibdat devrinin acı durumundan biri olup odaları güneş ve ziyadan mahrum bırakan ve sıkıcı hale koyan pencere kafeslerinin sökülüp atılmasını karar altına almışlar dır:

Yerinde olan bu kararı benimseyen bütün İlçe Ulusu derhal evlerin kafeslerini söküp atmışlardır.

Kendilerini umacıya benzeten ve serbestliği taraltan eski çağın armaganı perdeden pek canları acımış bulunan ilçe Bayanları da hiç durmadan peçeleri yırtarak, gözlerini dünyaya açmışlardır.

Şu suretle serbestiye kavuşmaktan kıvanç duyan kaza Bayanları; duydukları minnetdarlığı bildirmek için partı idare evine gelmişler ve sonsuz teşekkürlerini sunmuşlardır.

20 - İLK TEŞRİN - 935 PAZAR GÜNÜ memleketin her tarafında genel nüfus sayımı yapılacakdır

1 - Nüfus sayımına esas olmak üzere Belediyelerce bütün binalara numara konulmaktadır.

2 - Numarasız binalarda oturanlar hükûmete haber vermeğe mecburdurlar. Oturduğu bina numarasız olduğu halde haber vermiyenlerle bu numaraları bozan ve silen ve kaldıranlar için para cezası vardır.

Bay H. Tahsin

İlimiz Cumur genel savamanı (Müddei umumî) Bay Hasan Tahsinnin bu gez terfian Bartın Ağır ceza evi başkanlığına belitlenmiş olduğunu öğrendik.

Çok değerli Adliyecilerimizden bulunan Bay Hasan Tahsin; üç yıldanberi İlimizde verdikleri memuriyetlerinde güzel yönetim ve temiz kalbliliğile her kese kendisini sevdirimiş ve bilhassa ödevinde ve Ulus işlerindeki sürat ve yüksek adaleti ve idarî işlerindeki ciddiyetile beraber hakevinin bayındırlığı alanında öğülmeğe değer hizmetlerinden ötürü de bütün Çorumluların ve İşyarların saygısını kazanmışlardır.

Terfiinden ötürü mumaileyhi kutlarken, değerli bir Adliyeciden ayrıldığımızdan duyduğumuz acıyıda acıklarız.

Kızıl ay

Bütün dil ve konuşmalarımızı ana dilimize çevirdiğimiz bu kurunda ulusun en yakın koruyucusu kurumlardan biri olan Hilâli ahmer kurumunun bu adla anılması genel özekce hoş görülmediğinden her yenilikde önderlik eden Ulu kurtarıcımız M. Atatürkden bu kurum için de ad takılması yalvarılmış ve bu dileği yerinde bulan Ulu Önderimiz, bu ulusal kuruma Kızıl ay adının onaylamışlardır. Kurumun büdce yıl başı olan Temmuz 935 ayının başından Kızıl ay adile anılmasına başlanmıştır.

Resmî makam ve daireler

Osmanlıcaları	Türkçe karşılıkları
Reisi Cümhur	Cumur Başkanı
Riyaseti Cümhur	Cumur Başkanlığı
Büyük Millet Meclisi	Kamutay
Heyeti Vekile	Bâkanlar Kurulu
Baş Vekil	Başbakan
Adliye Vekili	Tüze Bakanı
Millî Müdafaa Vekili	Sü Bakanı
Hariciye Vekili	Dış Bakanı
Dahiliye Vekili	İç Bakeni
Maliye Vekili	Finans Bakanı
Gümrük ve İnhisarlar Vekili	Gümrük ve Tekitler Bakanı
Nafıa Vekili	Bayındırlık Bakanı
İktisat Vekili	Ekonomi Bakanı
Maarif Vekili	Kültür Bakanı
Ziraat Vekili	Tarım Bakanı
Sıhhat ve İçtimî Muavenet Vekili	Sağlık ve soysal yardım Bakanı
Erkânıharbiyei Umumiye	Genel Kurmay
Şûrayı Devlet	Danıştay
Mahkemei Temyiz	Yargutay
Divanı Temyizi askeri	Süel Yargutay
Şûrayı Askerî	Süel danıştay
Reis Vekili	Asbaşkan
Kâtibi Umumî	Genel Sekreter
Müsteşar	Yönetker
Divanı Riyaset	Başkanlık kuru
İdare Âmiri	Kestör
Müdürü Umumî	Genel Direktör
Müdür	Direktör
Vilâyet	İl
Vali	İlbay
Kaza	İlçe
Kaymakam (Kaza kaymakamı)	İlçebay (İ'cebay)
Nahiye	Kamun
Nahiye Müdürü	Kamunbay
Belediye	Uray
Belediye reisi	Şarbay
Belediye riyaseti	Şarbaylık
Belediye meclisi	Şar kurulu

Çay şöleni

Sınançları sona eren Orta okul mezunları değerli öğretmenlerile arkadaşlarına ve bütün okul çocukları babalarına bir ayrılık şöleni vermek kaygusunda bulunmuşlar ve kaygularını partı Başkanına bildirmişlerdir.

Gençlerimizin gösterdiği bu kayguyu yerinde gören partı Başkanı; geleceğin iş adamlarının bu isteğini yerine getirmek üzere ayın 4 üncü perşembe günü akşamı Halkevi salonuna gelmeleri için Orta okul öğretmenlerile çocuk velilerine ve şehrin sayınlı adamlarına çağrılıklar göndermiştir,

Bu ayrılış şölenine çağrılan öğretmen ve kadınlı erkekli yüzlerce çocuk velilerine çay sunulmuş, samimî konuşmalar yapılmış, ve karşılıklı söylevler verilmiştir.

Halkevi bandosunun da iştirak ettiği bu toplantı; güzel bir hava içinde, geç vakte dek sürmüştür. Şölende verilen söylevler aşağıda sıralanmıştır. Bu vesile ile mezun gençlerimizi kutlar, yurt için faydalı yitişmelerini tanrıdan dileriz.

Mezun okuldan Bayan Emine Kayişin söylevi

Sayın öğretmenlerim.

Şu dakika karşımızda duyduğum oruncu anlatacak kelime bulmakta zorluk çektigimi söylersem, en gerçek duygumu anlatmış olurum

Evet : Bir hafta oluyor ki, Okulumuz ve okutanlarımızla ilişiğimiz kesilmiş gibidir. Oysaki üç yıllık bağlantının tinimizde yer ettiği derin ilğiler, varlığımızla beraber yaşayacaktır. İlk okulda aldığımız bilğiler, orta okuldaki bilğileri mize nasıl temel taşı olmuş ise Orta okulda aldığımız varlıklarda acun diriminde ki varlığımıza im olacaktır. Bu kadar degerliliği bizlere kazandıran Öğretmenlerimize karşı düzenlediğimiz çay şöleni çağrımına adını koyarak bir baba sevğisile soysal alandaki yürüyüşlerimize öncüllük eden Bay Ali Rızanın özel ilğisine arkadaşlarım adına şükranlarımı sunmayı bir yüküm bilirim. Çünki, sevğili öğretmenlerimize çok açık ve özlü duygularımızı duyurmak fırsatını bu güzeyde elde etmiş olduk. Binaenaleyh başlangıçta söylediğim gibi sayın Öğretmenlerime karşı derin sevğilerimi en kısa ve fakat en çevreli tabir ile saygı kelimesinde toplayabileceğim.

Şimdiye kadar bize verilen emekleri ve iyilikleri ruhumuzda yaşatırken buracıkta gerek şahsım ve gerekse arkadaşlarım namına saygılarımı sunmayı da çok özlü bir ödev bilir, atalarımızı eserlerim, var olunuz öğretmenlerim.

Mezunlardan Bay Ömer İstanbullu oğlu söylevi

Saygı değer öğretmenlerimiz.

Benden evvel söz söyleyen Bayan arkadaşımın öklerine temamen ortaklaşmakla beraber yine arkadaşlarımın sezgilerine dilmaç olarak bir kaç kelime söylemekliğime müsaadenizi dilerim.

Orta okulu başaran bizler, şu anda büyük bir sevinç içinde öğretmenlerimizle karşı karşıya gelmekte ne derin bir kıvanç duymakdayız.

İçsel ve dişsel babalarımızın önünde üç senelik emeklerin hisabını vermiş, kazançların karşılığını almış bir durumdayız.

Bizlere ün, babalarımıza yaltan olan bu varlıga ulaştıran öğretmenlerimize, şükranlarımızdan, saygılarımızdan başka armagan edebilecek bir nesneye ıssı değiliz

Şimdilik bu küçük armaganımızı kabul buyurunuz. İleride siyasal ve ulusal yükümlerimizi yaptıkça, o varlıkların, bu kazançlarından doğduğunu görüp eşittikçe, yorgunluklarımız gidecektir.

Yüreklerimiz, büyük telkinlerinizle çarpmaktadır. Bu memleketin Ulu Şefinin dahasından fışkıran yaltırıklı işleri ve dönenmeleri bizlere, sizler sezdirdiniz, sevdirdiniz. Bizlerede; o şefin, o büyük kurtarıcı Atatürkün gösterdiği amaca koşacağız, yürüdüğü yoldan yürüyeceğiz. Bu ünlü ulus ta ülküsüne ulaşmış olacaktır. İşte o vakit, bizi yetiştiren ulusumuz, bize verdiği emeklerin karşılığını almış, ulusumuz da umduğuna irişmiş olacaktır.

Evet : Bize düşen ödev, çok geniş ve agırdır. Fakat yapılan savaşların gerekliği fedakârlık daha ağırdır. Böylece, dikilmiş ve aşlanmış bir değil, bir çok değişim fidanlarını besleyib, meyvalarını toplamakta yine, bizim payımız olacaktır. Bu uğurda ne kadar söylesem, sezgilerimi tam anlatmış olamıyacağım. Ancak arkadaşlarım namına; bu duyguları bizlere veren sayın öğretmenlerimin önünde eğilerek saygılarımı tekrarlar, büyüklerimede şükranlarımı sunarım.

Orta okul Yar direktörü Tevfik Gökmenin söylevi

Sevgili çocuklarımız :

Duygularınıza ulmaç olan sözlerinizi dinlerken duyduğumuz sevinçlere son düşünülemez. Öğretmenlerin ilk ve son ve fakat bekledikleri en değerli karşılık, çocuklarından göreceği sevgi ve saygıdır.

Her iş bölümünün emekçilerine bir karşılık verilir. Yorgunluğu giderilir.

Öğretmenlerin en geniş ölçüde içsel hazları da çocuklarının kıymet bilirliğidir. Bizler için en büyük mükâfat da budur. Birde yetiştirdiğimiz veyahut yetiştirilmesinde az çok emeğimiz geçmiş olan her hangi bir Türk yavrusu, Yurdumuzun yükseklemesinde, Ulusumuzun ünlenmesinde gösterdiği ve göstereceği büyük yaralılıklar hepimiz için içli yaltanlara kıldaç olur. Çünkü sizleri yetiştiren ulustur.

Sizlerin bizlere karşı olan armaganınızı büyük sevğilerle karşılarız. Mademki sizler, ödevinizi anlamış, onun zorluklarını yenecek varlıga ıssı olmuşsunuz. Mademki büyük şefin yaltırıklı dehasından çıkan ökleri kavramış, amaca ulaşmak yoluna düşmüş yolcular olduğunuzu duymuşsunuz, bu yükümü yerli yerinde bizler yapabilmiş, sizler de yeteri kadar kavrayabilmiş iseniz, her iki çevre için de kutlulanmaga değeri vardır. Zira Büyük Önderin, kurtarıcı Atatürkün emanet ettiği kutsal varlık yerine verilmiştir. İşte burada da daha büyük bir yumuşla karşılaşıyorsunuz.

Biliyorsunuzki, ilimizin ikiyüz elli bin ildaşı vardır. Orta okulunuzda 200 ile 250 arasında okuyanı vardır. Her biriniz bin gişiye bedeldir. Bu o demektir ki Ortamektebi bitiren ve başaran her genç, en az on kişiye sezgilerini aşlıyacaktır. Onlarda diğer on gişiye, bunlarda üçüncü bölümdekilere alıklarını verirlerse özekleri birlik çevreler gibi birbirlerini aşılıyarak meydana gelen varlıklar, u ulduğu anda coşkun dalğalar biçiminde yağılarını, yadırğılarını boğarlar, koşduğumuz amaca böylece ulaşınca Ulusumuz ve Uluşumuz yerinde verdiği emekleri unudacak, tinlerine sevğilerinizi dolduracaktır.

Ödevinizin zorluğu ile beraber kutsalığını anlamak, onu barşarmak, deşim aşlaklarının meyvelerini toplamak demektir. Bu inanışlı duygularımızdan ve bugünkü kazançlarımızdan ötürü öğretmenleriniz adına sizleri kutlular, olğunluklarınızı isterken ulu ve ünlü Ata Türke esenlikler, budunumuza da günençler dilerim.

Suret

23 Haziran 340 T. ve 619 numaralı kararname ile kabul edilen orman talimatnamesinin 11 inci maddesine aşağıdaki fıkra ilâve edilmiştir.

Mürüriye tezkeresi ve nakliye ilmühaberi bulunmıyan orman mamulât, m hrukat ve mahsulâtı her nered v kimin elinde bulunursa u un-un hazine namına zaptolunur.

Şehir	Şehir
Kasaba	Kent
İdare	Yönetim, yönetke
Emniyeti Umumiye	Kamuğ güven
Heyeti umumiye	Genkurul
Kalemi mahsus	Özel Büro
Levazım	Gereç
Evrak	Arşiv
Muhasebe	Sayış
Muhasebeci	Sayışman
Neşriyat	Yayın
Daire Müdürü	Çevirgen Direktörü
Şube Müdürü	Bölüm direktörü
Mümeyiz	Kalembaşı
Memur	İşyar
Kâtip	Sekreter, Betimen
Muavin	Yar
R is muavi	Yarbaşkan
Müdür muav	Yar direktör
Mü idei	Savaman
Müdde U m	Genel Savaman

Yurddaşlar !.. Öz Türkçemiz artık ap açıkortaya çıkarıldı

Kendi dilimizle yazalım ve konuşalım

Dil süzme kurumunun her gün vereceği beş kelimenin Öz Türkçelerini burada vatandaşların gözü önüne koyacağız. Bu Türkçe sözlerin Osmanlıca karşılıklarını bir daha gazetemizde yazmamağa ve yazılmış gelen Osmanlıca kelimeleri değiştirerek Türkçe karşılığını gazetemize koymağa çalışacağız.

Otuz ikinci Liste

1 - Şimal, 2 - Sual, 3 - Hikâye, 4 - ihtimam etmek. 5 - ikametgâh

1 — Şimal — Kuzey

Cenup — Güney

Şark — Doğu

Garp — Batı

Şimali Şarkî — Doğu kuzeyi

Şimali Garbî — Batı kuzeyi

Cenubu Şarkî — Doğu güneyi

Cenubi Garbî — Batı güneyi

Şarkı şimalî — Kuzey doğusu

Amerikayı cenubî — Güney Amerikası

2 — Sual -- Soru

İstintak — Sorgu

Mesele — Mesele (T. Kö,)

Örnekler : 1 — Size bir soruda bulunmak istiyorum.

2 — Dün bütün suçlular sorguya çekildiler.

3 — Hikâye — Öykü

Örnek : Gazetelerin gündelik öykülerinde sanat değil, eğlence değeri aramalısınız.

İhtimam etmek — Kayıtlanmak

İtina etmek — Özenmek

İtina -- özen

Örnekler : 1 — Bu işe daha iyi kayıtlanmanız lâzımdır.

2 — Yazınızda baştan başa özensizlik görünüyor.

5 -- İkametgâh — Konut

Mesken — Otru

Örnekler : 1 — Herkes bulunduğu şehirde bir konut göstermek yükümündedir.

2 — Hükûmet Ankarada işyarların otru meselesini de kotara caktır.

Otuz üçüncü Liste

1 - Havayici zaruriye, 2- Gıda, 3- Gıpta, 4 - Haset, 5 - Lutfu ihsan

1 — Havayici zaruriye — Yaşatık

Örnek : Hükûmet yaşatık fiyatlarını indirmek için elinden geleni yapıyor.

2 — Gıda — Besın

İaşe — Beslev

Örnekler : 1 Çocuklar için süt en iyi besindir.

2 — Bir ordunun beslev meselesi, en başta gelen işlerdendir.

3 — Gıpta — İmren

Örnek : İmren güzel bir şeydir.

4 — Haset — Günü

Örnek : Günü en çirkin huylardandır.

5 — Lutfu İhsan — Kayra

Örnek : Türk hava kurumuna yardımınız, bir kayra değil, bir ödevdir.

Otuz dördüncü Liste

1 - Fıkra, 2 - Feragat, 3 - Fikri takip, 4 - Davet. 5 - Ziyafet

1 — Fıkra — 1 — Bölek

2 — Anlatık

Örnekler : 1 — Kanunun ikinci maddesinin üçüncü böleğinde..

2 — Yazınızın son böleğinde..

3 — Hoca Nasrettinin hangi anlatıklarını daha çok seversiniz ?

2 — Feragat — Özgeçi

Örnek : Yurt işlerinde özgeçi ilk şartlardandır.

3 — Fikri takip — Güderge

Örnek : Güdergesi olmıyan adan, hiç bir işi başaramaz.

4 — Davet — Çağrı

Davetname — Çağrılık

Med'u — Çağrık, Çağrılı

Örnekler : 1 — Yarın akşam için kaç çağrılık yolladınız ?

2 — Dün akşamki Parti çağrısında bulundunuzmu ?

3 — Yarınki büyük şölene çağrılı (çağrık) mısınız ?

5 — Ziyafet — Şölen

Otuz beşinci Liste

1 - Azm 2 - Mania, 3 - Mahreç, 4 - Maliyet, mazhariyet, 5 - Mecra

1 — Azm — Dölen

Azmetmek — Dölenmek

Örnekler : 1 — Türk havasının güvenliğini sağlamaga dölendik.

2 — Dölen ve dura başlıca kuvvetlerdendir: (Sebat — Dura)

2 — Mania — Engel

Mani — Önge

Örnekler : 1 Yurt savgası işlerinde önümüze çıkan bütün engelleri yıkarız.

2 — Eğer bir öngeniz olmazsa yarın bana gelmenizi rica ederim.

3 — Yurt savgasında ne engel, ne önge dinleriz.

3 — Mahreç — 1 — Çıkıt

2 — Sürüt

Örnekler : 1 — Bu malın çıkıtı neresidir ?

2 — Alman piyasası mallarımız için en iyi sürütlerden biri olmuştur.

4 — Nailiyet, mazhariyet — Ergi

Örnek : — Sizinle konuşmak benim için en şerefli ergilerdendir.

5 Mecra — 1 — Yatak

2 — Akağı

Örnekler : 1 Nehir yatağını temizlemek

2 — Yağmur suları için akağı yapmak.

Otuz altıncı Liste

1 - Makale, 2 - Mahrum, 3 - Fesat, 4 - iddia, 5 - Cebhe

1 — Makale — Betke

Örnek : Tan gazetesinin ikinci betkeleri her vakit iç işlerinden bahseder.

2 — Mahrum — Yoksun

Mahrumetmek — Yoksundurmak

Mahrum olmak — Yoksunmak

Örnekler : 1 — Kaç zamandır sizin yoksunluğunuzu çekiyoruz.

2 — Bizi güzel yazılarınızdan yoksundurmayınız.

3 — Güzel yazılarınızdan yoksunuyoruz.

3 — Fesat — Bozut

Müfsit — Bozutçu

Örnekler : 1 — Halk arasına bozut sokmak.

2 — Bozutçuluk etmek.

4 — İddia — Sava

İddia etmek — Savamak

Dava — Dava (T. Kö.)

Örnekler : 1 — Boş savalarla vakit kaybetme.

2 — herkes boş savada bulunanların yanından kaçar.

5 — Cebhe — Yöney

Örnek : Yatak odanız evinizin hangi yöneyindedir ?

Otuz yedinci Liste

1 - ibda. 2 - ihale etmek. 3 - Güzergâh 4 - Seyahat. 5 - intiba

1 — İbda — Yaratı

Örnek : Yaratı kuvvetinden yoksun olandan büyük eser beklemeyiniz.

2 — İhale etmek — Üstermek

İhale — Üsterim

Örnek : Bu yolun kime üsterildiğini biliyor musunuz ?

3 — Güzergâh — Geçek

Örnek : Vasıf Çınar bütün demir yolu geçeğinde kendini tanıyan ve tanımıyanlar tarafından selâmlanmıştır.

4 — Seyahat — Gezi

Seyyah — Gezen

Örnek : Gazetecilerimiz son Moskova gezisinden çok iyi duyuşlar getirdiler.

5 — İntiba — Duyuş

Otuz sekizinci Liste

1 - Mesmuat. 2 - Havadis. 3 - Hasılatı safiye. 4 - Iztırar. 5 - Hulâsa

1 — Mesmuat — Duyuk

Örnek : Sofya aytarımızın duyuklarına göre ...

2 — Havadis — Bilget

Haber : — Haber (T. Kö.)

3 — Hasılatı safiye — Özürüt

Hasılatı gayri safiye — Hamürüt

Örnek : Bu kazancı özürüt mü, yoksa hamürüt üzerinden mi hesapladınız ?

4 — Iztırar — sıkınç

Örnek : Nasıl bir sıkınç sizi böylé hareket etmeğe sevketti ?

5 — Hulâsa — Özet

Örnek : Başbakanın dünki söylevinin eyi bir özetini isterim.

Not : Gazetemize gönderilecek yazılarda bu kelimelerin osmanlıcaları kullanılmamasını rica ederiz.

İSTANBULUN

EN ESKİ, EN BÜYÜK GAZETESİ

Kurun

SAYISINI 5 KURUŞTAN 100 PARAYA İNDİRDİ

Yıllık abonesi : 750 kuruş

Her gün sabahları 8 - 10 - 12 sayfa çıkar

OKUYUNUZ.

Çorum Küçük Sıhhat Memurları Mektebi Müdürlüğünden

Azı		Çoğu		Cinsi
4500	Kilo	5000	Kilo	Koyun eti
30	Ton	40	Ton	Maden kömürü
1200	Kilo	1400	Kilo	Gazyağı
16	»	18	»	İspirto
60	»	120	»	Sabun
16	»	18	»	Çay
180	»	200	»	Şehriye
350	»	400	»	Makarna
25	»	30	»	Kaşar peyniri
25	»	30	»	Beyaz peynir
130	»	140	»	Domates salçası
20	»	30	»	Kuru üzün
20	»	30	»	» kayısı
20	»	30	»	» erik
900	»	1100	»	Pirinç
1200	»	1300	»	Bulgur
400	»	500	»	Un (birinci)
450	»	500	»	Mercimek
700	»	800	»	Kuru fasulya
330	»	360	»	Nohut
700	»	800	»	Patates
1400	»	1600	»	Taze sebze
800	»	900	»	Kuru soğan
300	»	600	»	Süt
600	»	900	»	Yoğurt
4000	Adet	6000	Adet	Yumurta

Okulumuzun eksiltmiye konulduğu ve 10 günde uzatıldığı halde fiatları lâyık hadde görülmediği için üstermesi yapılmıyan yukarda yazılı 26 kalem yiyecek ve yakacağın bir ay içinde pazarlıkla üstermesi komisyonca kararlaştırılmış olduğundan isteklilerin 4 - 8 - 935 tarihine kadar parşembe günleri saat 14, 30 dan 16 ya kadar sıhhat dairesinde kurulucak komisyona baş vurmaları lüzumu ilân olunur.

Vilâyet Defterdarlığından

Çarşı mevkiinde Tütüncü oğlu Mehmet uhdesinde yemini Çöplü oğlu Sait, yesarı Emrullah veresesi, Abidin ve memiş dükkânları, arkası Burhan oğlu Hasan kahvehanesi önü yol ile mahdud bir dükkânın temam hissesi;

Fıtne mevkiinde Tütüncü oğlu Mehmet uhdesinde şarkan Hacı Mustafa veresesi, garben Bekir, cenuben Arab oğlu Osman ve Akmehmet oğlu Hüseyin ve Mustafa, şimalen Kayserili İbrahim ile mahdud bir kıt'a bağın seksende 39 sehmi,

Çöplük mevkiinde Çil oğlu Rifat uhdesinde sağı sünetci oğlu Ömer, Fındık onbaşı oğlu Rifat, arkası Tuzcu oğlu Abdurrahmanın hacı veresleri, önü yol ile mahdud arsanın sekizde bir sehmi,

Çarşı mevkiinde Culman oğlu Doktor Tevfik uhdesinde sağı sofular camisi vakfı dükkânı, yesarı Kamit oğlu dükkânı, arkası Müezzin oğlu Hacı Ahmet dükkânı, önü yol ile mahdud dükkânın temam hissesi,

Çepni mevkiinde Boşnak oğlu Cemal uhdesinde şarkan yol, şimalen demirci namı diğeri Armağan oğlu Mustafa, garben ve cenuben demirci Rifat ile mahdud arsanın temam hissesi,

Yukarıda cins ve evsafı yazılı beş parça gayri nemkul emval sahiplerinin hazineye olan borçlarından dolayı aciz olunarak artırmaya konulmuş isede talip zuhur etmediğinden dolayı on gün temdidine karar verilmiş olduğundan 2-7-935 tarihinden itibaren on gün müddetle tekrar müzayedeye vaz ve 11-7-935 tarihine müsadif Perşembe günü saat on beşte ihalei kat'iyesi icra kılınacağından talip olanların mezkûr gün ve saatte teminat akçasını alarak idare heyetinde hazır bulunmaları ilân olunur.

Çorum P. A. satın alma komsiyonundan

1 - Çorumda P. A. ihtiyacı için 111000 kilo un kapalı zarf ile alınacakdır.

2 - Cins ve hususî şartları şartnamesinde yazılıdır. Şartnameler ilân mahallerindeki komisyonlara gönderilmiştir.

3 - Eksiltme 25 - Temmuz - 935 Perşembe günü saat 16 da Çorum da Ordu evinde satın alma komisyonunda yapılacaktır.

4 - Muhammen bedeli 12765 lira olup muvakkat teminatı 957 lira 50 kuruştur.

5 - Teklif mektublarının 25 - Temmuz - 935 perşembe günü saat on beşe kadar Çorumdaki komisyona verilmiş veya posta ile yetiştirilmiş olması lâzımdır.

Yitik mühür

Köyün resmî mühürünü yitirdim yenisini alacağım eskisinin hükmü kalmadı.

Mecidözü yerli körücek muhtarı H. Haşim

Çorum Vilâyet Basımevi

KURULUŞ TARIHI : 1921

İDARE YERİ

Azapsokağında vilâyet matbaası

ÇORUM

YIL: 14 — No. 772

ÇARŞAMBA

17 - Temmuz - 1935

Nushası - 3 - kuruştur.

— Çarşamba günleri çıkar vilâyet gazetesi —

İlbayımız Geldi

İlimiz İlbaylığına onaylandığını geçenki sayımızda yayınladığımız İçel İlbayı Bay Hakkı Haydar Berksun cuma günü geç vakit şehrimizi onurlandırmışlardır.

İlbay; İlbaylık Mektupcusu M. Mol ve Daimi encümen Üyesinden Nuri taraflarından Sungurlu İlçesinde karşılanmış ve Şehir durağında da; Şar bay ve işyarlarla Şehir Ulusu tarafından karşılanarak geç vakit İlbaylık merkezini onurlandırmışlardır.

Sayın İlbayımıza hoş geldin der, sağlık ve esenliklerini dileriz.

Gelenler - Gidenler

İlimiz Tüzün Cumur Genel Savamanlığına belitlenmiş bulunan Kozan Cumur Genel Savamanı Bay Zeynal Abidin, ayın 13 üncü cumartesi günü öğleden evvel şehrimize gelmişler ve yeni ödevine başlamışlardır.

Bay Zeynal Abidine hoş geldin der, ödevlerinde değerli başarıklıklar dileriz.

***

Bartın Tüzün Ağırceza Başkanlığına terfian belitlenmiş bulunduğunu yazdığımız Cumur genel Savamanımız Bay Tahsin ayın 15 inci pazartesi günü şehrimizden ayrılmışlar, Tüzün Başkan ve Egemenlerile (hakimlerile) üyeler ve diğer işyarlar ve kendisini sevenler tarafından uğurlanmışlardır.

Esenli yolculuklar ve yeni ödevinde başarıklıklar dileriz.

***

Mecidözü İlçebayı Bay Fazıl İlbayımızı karşılamak üzere cuma günü gelmişler ve İlçe iş durumu yöneminde gereken malumatı vererek cumartesi günü ödevi başına getmişlerdir.

Rifat Arıncı

İlbaylığımız tarihî eserlerinin tesbitine pek önem vermiş ve bu uğurda pek büyük zahmet ve masraflara katlanmış bulunan Halkevimizin dil, tarih ve edebiyat kolu yönetimcileri; İlimize ait hazırlanan belğiyi temamlamak üzere büyük Şehirler müzelerindeki Çoruma ait eski, tarihî eserlerin araştırılmasına karar vererek şube Başkanı ve eski belğileri koruma ve araştırma kurumu genel sekreteri Rifat Arıncı, bu işi başarmak üzere İstanbul ve Ankaraya giderek buralardaki müzelerde araştırmalar yapmış ve Çoruma ait bulunan eserleri tesbit etmekle beraber Halkevimizin yayınına ait hazırlıkları dahi bitirerek geri dönmüştür.

İlimize ait bu faydalı eserlerden her kesin bilginliği düşünülerek mumaileyh tarafından bu araştırmalar hakkında uzun bir konferans hazırlanmakta olduğu da öğrenilmiştir.

İlbaylığımız namına yaptığı şu zahmetten ötürü Rifat Arıncıya teşekkür ederiz.

Yardımlar

Çiftçi Saylavımız Bay Nabi Rıza Yıldırım, Halkevimze 50 lira teberruda bulunmak suretile Kültür müessesemize derin bağlılıklarını gösterdikleri kıvançla haber alınmıştır.

***

Yarı başlı kalıp bir kısım mahallenin henüz istifade edemediği fenni su tesisatının temamlanmasına başlanmış bulunması üzerine tesisat masrafına yardım olmak üzere şehrimiz ulusundan, oray üyesinden Osman Sakallı oğlunun yüz lira teberruda bulunduğu bildirilmektedir Şu suretle yüksek bir kadirşinaslık göstermiş bulunan Bay Osman Sakallı oğluna teşekkür ederiz.

Acıklı bir ölüm

Daha yüzünü bile göremediğimiz sayın bir konuğumuzu kara topraklara terkettik

Sayın İlbayımız Bay Hakkı Berksunun, sayın anaları Bayan Hüsnüye Nihal; şehrimizi onurlandırdıklarının dördüncü pazartesi gicesi acuna gözlerini kapayarak âilesini ve Çorumluları kara yaslara bürümüştür.

Daha dört gün evvel, cuma günü geç vakit şehrimize onur vermiş bulunan sayın İlbayımız Bay Hakkı Berksun sevgili validesinin hastalığına rağmen yola çıkmışlar ve esasen epeyce rahatsız bulunan sayın valde Bayan Hüsnüye Nihal Berksun, her türlü esirgeme ve bakışdırmaya nazaran yolculukda pek sıkıntı geçirmişmlerdir. Epeyce uzun süren yolculuk rahatsızlığının katlanmasile de hastalığı bir kat daha artmış bulunan mumaileyhaya; geldiği gündenberi önemli tedavi ve bakıma başlanmış ise de maalesef hiç bir fayda vermiyerek pazartesi gicesi ebediyete kavuşmuştur.

Salı günü daha erken konuğundan çıkan her Çorumlu bu kara haberi öğrenmış ve az bir zaman içinde şehrin dört bucağında matem havaları çalkalanmıştır.

Vatan için değerli bir oğul yetiştirerek ulusal ödevini değerile başarmış olmasından ötürü bütün anaların gıptasını ve erkeklerin saygı ve sevgisini kazanmış bulunan sayın valideye karşı, Çorumlular da ödevlerini yapmağa hazırlanmış ise de, tabiatın çekememezliğinden ötürü olmalı ki; yıllarca kendilerine öncülük edecek sayın bir adamın sayın anasına karşı duydukları minnet borçlarını ödemeye fırsat vermemiş; soysal emellerini matem acılarına, sevinç göz yaşlarını da hasret kanlarına çevirmiştir.

Bunu Tanrının bir cilvesi telakki eden Çorumlular; sayın valideye sağ iken yapamadıkları minneddarlık ödevlerini, mezara kadar, gözyaşları içinde tabutu takib etmek suretile olsun ödeye bilmek kaygusunu göstermişlerdir.

Bu acı haberin her yöne yayılması üzerine tören haberini bekleyen ulus; törenin saat onda yapılacağını öğrenmesi üzerine İlbay konağı önü pek galebelik bir hal almış ve tam saat 10 da başda Halk partisi sayın Başkanı Bay A. R. Özenç bulunduğu halde bütün İlbaylık örkün, işyarlar, Bir süel ve jandarma müfrezesile, küçük sıhhat memurları okulları ve pek kalebelik bir Ulus kütlesinin karışık bulunmasile Halkevi bandosunun acı nameleri içinde mumaileyha merhumun tabutu İlbaylık konağından kaldırılarak, önde bando ve arkasında halk partisile hava korumu ve tecimal odası ve şarbaylığın ve sihhat memurları okulağının hazırladıkları süslü çelenkler ve onun ardında da cenazeyi taşıyan araba olmak üzere parlak bir tören içinde Ulu camia gelinerek namazı kılındıktan sonra aynı tören içinde büyük kabristanda hazırlanan ebedî medtenine gömülmüştür.

Çorum :

Daha dün denecek kadar kısa olan bir konukluk anında büyük bir yitik vererek, pek büyük acı ve yaslara bürünen sayın İlbayımıza ve sayın eşi bayana başınız sağ olsun der ve kendilerile mini mini yavrularına uzun yaşamalarla merhumei mumaileyhaya da Ulu tanrıdan rahmetler dileriz.

20 - İLK TEŞRİN - 935 PAZAR GÜNÜ memleketin her tarafında genel nüfus sayımı yapılacakdır

1 - Nüfus sayımına esas olmak üzere Belediyelerce bütün binalara numara konulmaktadır.

2 - Numarasız binalarda oturanlar hükûmete haber vermeğe mecburdurlar. Oturduğu bina numarasız olduğu halde haber vermiyenlerle bu numaraları bozan ve silen ve kaldıranlar için para cezası vardır.

Yurddaşlar!.. Öz Türkçemiz artık ap açıkortaya çıkarıldı

Kendi dilimizle yazalım ve konuşalım

Dil süzme kurumunun her gün vereceği beş kelimenin Öz Türkçelerini burada vatandaşların gözü önüne koyacağız. Bu Türkçe sözlerin Osmanlıca karşılıklarını bir daha gazetemizde yazmamağa ve yazılmış gelen Osmanlıca kelimeleri değiştirerek Türkçe karşılığını gazetemize koymağa çalışacağız.

Otuz dokuzuncu Liste

1 - Hitab etmek, 2 - Muhatap, 3 - Menfaatperest, 4 - Hissi kablelvuku, 5 - Facia

1 — Hitab etmek — Aytamak

Hitab — Ayta

Hatib — Aytaç

Örnekler : 1 — Güzel bir ayta, sırasında, bir orduluk iş görür.

2 — Bir sözmenle bir aytacı çoğun birbirinden ayırd etmiyoruz.

2 — Muhatab — Aytış

Örnek : Bu meselede siz benim aytacım olamazsınız.

3 — Menfaatperest — Asığcıl

Örnek : Memleket işlerinde asığcıl olmayınız; özgeçi (feragat) gösteriniz.

4 — Hissi kablelvuku — önsezi

Örnek : Bu felâketi, bir önsezi ile, çoktan bekliyordum.

5 Facia — Acın

Örnek : Yoguslavya Marsilya acınını unutamaz.

Kırkıncı Liste

1 - Mahmi, 2 - Mahzur, 3 - Menşe, 4 - Musahhih, 5 - Havale

1 — Mahmi — korunuk

Tahtı Himayede olan — koruncak

Örnekler : 1 — Kimsenin korunuğu olmak istemem.

2 — Büyük Britanya koruncaklarını sayar mısınız.

2 — Mahzur — Çekinek

Örnek : Bu işi yapmakta ne gibi çekinekler görüyorsunuz ?

3 — Menşe — 1 — Çıkağ

2 — Köken

Örnekler : 1 — Bu malın çıkağı neresidir ?

2 — Bu aylenin kökeni hakkında ne biliyorsunuz ?

4 — Müsahhih — Düzeltiç

Örnek : Bir gazetede ağır soravlardan biri de düzeltiçlerin üstündedir.

5 — Havale — Gönderi

Örnek : Bankanın 300 liralık gönderisini aldınızmı ?

Kırk birinci Liste

1 - Maznun, 2 - Şahit, 3 - Hurafe, 4 - Hassasiyet, 5 - Şayanı dikkat

1 — Maznun — Sanık

2 — Şahit — Tanık

3 — Hurafe — 1 — Urasa

2 — (Evham ve hayalât) Sanıka

Örnekler : 1 — Halkı urasalardan kurtarmak lâzımdır.

2 — Biz hesaplarımızı sanıkalar üzerine kurmayız.

4 — Hassasiyet — Duyganlık

Örnek : Gazeteler hava savgası işinde büyük bir duyganlık gösterdiler.

5 — Şayanı dikkat — Dikkat değer

Örnek : Üslûbunuz dikkatdeğer bir gelişim içindedir.

Kırk ikinci Liste

1 - Katl, 2 - Hasret, 3 - İşti yak, 4 - Zühul etmek, 5 - Emanet

1 — Katl — Ölüt

Katil — Öldüren, Ölütçü

Cinayet — Kıya

Câni — Kıyan, Kıyacı

Örnekler : 1 — Kadın yüzünden ölüt

2 — Ölütçülerin sonu ölümdür.

3 — Büyükdere kıyasını işliyenler tutulmuştur.

2 — Hasret — Özlem

3 — İştiyak — Göresi

Müştak olmak — Göresi gelmek Göresimek

Örnekler : 1 — Özlem ve göresilerle size saygılarımı sunarım.

2 — Sizi göresim geldi.

4 — Zühul etmek — Unutsamak

Zühul — Unutsa

Örnek : Unutsa bağışlanabilir; savsa (ihmal) hoş görülmez.

5 — Emanet — İnam

Emanet etmek — İnamlamak

Örnek : Atatürkün gençliğe en büyük inamı, Cümhuriyettir.

Kırk üçüncü Liste

1 Muvafık, mutabık, 2 - Müeyyide, 3 - Mükâfat, 4 - Satıh 5 - Münavebe

1 — Muvafık, Mutabık — Uygun

Muntabık — Uyuk

Örnekler : 1 — Fikirlerimiz birbirine uygun değildir.

2 — Hareketiniz kanuna uygun değildir.

3 — Bu masanın ayakları yerlerine uyuk değildir.

2 — Müeyyide — Berkite

Örnek : Bütün kanunlar devrim savgasının birer berkitesi olmalıdırlar.

3 — Mükâfat — Öden

Örnek : Hayır ve hizmet işlerinde en büyük öden, vicdan rahatıdır

4 — Satıh — Yüzey

Örnek : Akşam üstü, su yüzeyindeki ışın (muzi) kırışıklara daldım

5 — Münavebe — Sıralaşma

Örnek : Gece nöbetcileri aralarındaki sıralaşmaya göre çalışırlar.

Kırk dördüncü Liste

1 - müşahede, 2 - mecmua 3 - mazannei sû, 4 - muaf, 5 - muayene

1 — Müşahede — Görüm

Tarzı rüyet — Görüş

Örnekler : 1 Son Almanya gezisindeki görümleriniz hakkında bir konferans verir misiniz ?

2 — Bu meselede görüşlerimiz ayrıdır.

2 — Mecmua — Dergi

Örnek : Niçin bizde fikir dergileri az çıkıyor ?

3 — Mazannei sû — Karalı

Örnek : Dün tutulduğunu yazdığımız adamın karalı takımından olduğu saptanmıştır.

4 — Muaf — Bağışık

Muafiyet — Bağışıklık

Örnek : Gazete kâğıtlarının gümrük bağışıklığı kalktı.

5 — Muayene — Bakı

Örnek : Evlenecek olanlar doktor bakısından geçerler.

Not : Gazetemize gönderilecek yazılarda bu kelimelerin osmanlıcaları kullanılmamasını rica ederiz.

Çorumun Devrimci gençleri güzel bir temsil verdiler

Çorumda, türlü türlü kurumlar, vakit vakit müsamere verirler. Bucaklara bir renk, koku, ışık saçmak isterler. Bilmem ? neden emeklerinin kazancını görmeden damla damla eriyişine yanarlar. Bu durum Çorumda gençlere ve gençliğe karşı bir güvensizlik doğurur gibi olmuştu. İtiraf etmeliyim ki, Halkevi temsil kolunun « Çocuk esirgeme kurumu » faydasına vereceği müsamerenin yolunu tutarken, bu, düşünceler kafamın içinde bir Blak botom fikürü gibi zıplayıp duruyordu.

Müsamerenin verildiği sinama kurağı bir hayli kalabalıktı localarda Şarın seçili ayleleri göze çarpıyordu. Halk Partimizin değerli başkanı Çorum saylavı A. R. Özenç te temsile ayrı bir onur vermişlerdi.

Temsillere saat 20 de Erkinlik marşıyla başlandı. Zevkle dinlenen bir müzik parçasından sonra Çocuk Esirgeme kurumu başkanı Dr. Şemsettin önemli bir söylevde bulundu. Doğum Evinin Baş Doktoru, ilâçsiz, renksiz, bakımsız ve sayısız Yurt çocuklarına hayali bir geçit alayı yaptırdı, insel duygularımızı kıçıkladı. Yarının birer Attilası, Cengizi, Babürü ve belki de Atatürkü olacak bu, ilgisiz ve kimsesiz yavrulara yardımlarımızın gerekliğini gözlerimizin önüne serdi.

2 Perdelik « Tırtıllar » piyesi, dekor ve oynanış bakımdan güzeldi. Tırtıllar, bizim soysal hayatımızı gemiren ve bizden olmayanların Türk sosyatesine modernlik diye gösterdikleri çirkinliklerin acı bir öyküsüydü. Ve bizim Çocuklar, Tırtılları, aksaksız bir akış içinde bitirdiler.

O, küçük bayan nazife «Akgül» rolünü ne candan yaşatıyordu; gerçekden bir Akgüldü.

Ya, şu, kırk yıllık Medrese çömezi imiş gibi (Dâiniz, dediktен sonra, amma ve lâkin,) diye bizi kahkaha sağnakları içinde katıltan Atıf.

Sepetçi oğlu zeybeği, uzun uzun alkış koparıyor, küçük küçük bayanlar yaşlarından umulmaz bir muvaffakiyet içinde bu alkışlara hak kazanıyorlardı

Çorumda verilen müsamerelerde, bir renk, koku, ışık bulamıyorum diye, sızlanmıyacağım artık.

Bize, Anısı unutulmaz bir iz kalan Çocuk esirgeme kurumu müsameresini tertibliyen öğretmen Mümtazı kutlarım.

Cevdet Baykal

Ulusal yarış

Her yarışda ve her ulusal yardımda ileri giden Çorumlular, hava gücümüzü artırmak amaç ve savaşında da geri kalmayacakdır

Bu yedi gün içinde Şarımız ulusundan hava tehlikesini bilenler üyeliğine kıvançla kayitlerini yapdıranlarla her yıl için yükümleri miktarını aşağıda bildiriyoruz.

	Lira
Tütüncü oğlu Şükrü	50
Terlemez oğlu H. İhsan	20
Karabayakdar oğlu İsmail	20
Evcili ekinci Hurşud	20

KANUNLAR

Mevduatı Koruma Kanununun zekizinci mad desinin tadiline dair kanun

Kanun No : 2806

Kabul tarihi : 14 - 6 - 1935

Neşri tarihi : 22 - 6 - 1935

Madde 1 — 2243 numaralı mevduatı Koruma Kanununun sekizinci maddesi aşağıdaki şekilde tadil edilmiştir.

Bankalar vadeli, vadesiz ve ihbara tâbi tasarruf mevduatının karşılığını teşkil etmek üzere aşağıda gösterilen nisbetler dairesinde kasalarında karşılık ihtiyat bulundurmağa mecburdurlar.

A - Vadesiz veya en çok bir ay vadeli veya bir ay evvel ihbara tâbi mevduat için yüzde 20

B - Bir aydan ziyade veya bir seneden az vadeli veya bu müddetle ihbara tâbi mevduat için yüzde 20

C - Bir sene veya daha ziyade vadeli veya bu müddetle ihbara tâbi mevduat için yüzde 10.

Bankalar kasalarında nakden bulundurmağa mecbur oldukları bu karşılık ihtiyatları kısmen veya tamamen Maliye Vekâletinin muvafakatini almak şartile, faiz getiren kıymetli menkuleye yatırabilirler.

Bankaların ihtiyarlarile yapabilecekleri bu muamele, mevduat sahiblerinin icabında mevduatlarını nakden geri almak haklarını hiç bir suretle tahdid etmez.

İşbu karşılıkları, mevduatın iadesinde istimale mecbur oldukları takdirde, aldıkları menkul kıymetlerin derhal nakde çevrilmesi Hazinece temin olunur.

Madde 2 - Mevduatı Koruma Kanununun 8 inci maddesine bir fıkra ilâvesine dair olan 28 - 5 - 1934 tarih ve 2457 sayılı kanun kaldırılmıştır.

Madde 3 — Bu kanun neşri tarihinden muteberdir.

Madde 4 - Bu kanunun hükümlerini icraya İcra Vekilleri Heyeti memurdur.

Cumur Başkanlığı dairesi teşkilâtı hakkındaki 2180 sayılı kanunun bazı maddelerinin değiştirilmesine dair kanun

Kanun No : 2783

Kabul tarihi : 12 - 6 - 1935

Neşri tarihi : 19 - 6 - 1935

Madde 1 - Cumur Başkanlığı dairesi teşkilâtı hakkındaki 2180 sayılı kanunun 5 inci maddesi aşağıda gösterildiği şekilde değiştirilmiştir.

Başyaverlik genel sekreterliğe bağlıdır ve bir Başyaver ile dört yaverden terekküb eder. Bunlar daimi surette Cumurbaşkanının yanında bulunurlar.

Umumi vazifeleri hakkında genel sekreterlikten emir almakla beraber doğrudan doğruya Cumurbaşkanından telâkki edecekleri emirler dairesinde ifayı vazife ederler.

Yukarıda adı yazılı kanunun 10 uncu maddesi aşağıda gösterildiği şekilde değiştirilmiştir :

Başyaverle yaverlerin dereceleri rütbelerine göredir.

Başyaver	1	Albay
Yaver	1	Binbaşı
Yaver	3	Yüzbaşı

Muvakkat madde - 1935 Mali yılı Muvazenei Umumiye Kanununun 5 inci maddesine ilişik (D) cetvelinin Cumurbaşkanlığı kısmında 50 lira tahsisatlı yaverler sayısı dörde çıkarılmıştır.

Mâdde 3 - Bu kanun neşri tarihinden müteberdir.

Madde - 4 Bu kanunun hükmünü yerine getirmeğe İcra Vekilleri Heyeti memurdur.

Polis Vazife ve salâhiyet Kanununun 5 inci maddesinin A fıkrasını değiştiren kanun

Kanun No : 2770

Kabul tarihi : 10 - 6 - 1935

Neşri tarihi : 15 - 6 - 1935

Madde 1 — 14 temmuz 1934 tarih ve 2559 sayılı Polis Vazife ve Salâhiyet Kanununun 5 inci maddesinin A fıkrası aşağıda yazıldığı gibi değiştirilmiştir.

Polis veya jandarma tarafından Cümhuriyet Müddeiumumiliğine tahkikat evrakile birlikte veya doğrudan doğruya gönderilip mezkûr makamca yapılan tahkikat neticesinde Türk Ceza Kanununa göre ağır hapis cezasını istilzam eden suçlarla mezkûr kanunda sayılı ammenin itimadı ve mal aleyhine işlenmiş suçların ve her nevi kaçakcılığın maznun ve mahkumlarının, serserilerin ve mazanneisu erbabının.

Madde 2 — Bu kanun neşri tarihinden muteberdir.

Madde 3 — Bu kanun hükümlerini yürütmeğe İcra Vekilleri Heyeti memurdur.

İhtiyat zabitleri ve ihtiyat askerî memurları kanununun 22 nci madde sinin değiştirilmesi hakkında kanun

Kanun No: 2779
Kabul tarihi : 12 - 6 - 1935
Neşri tarihi : 17 - 6 - 1935

Madde 1 — 1076 sayılı kanunun 22 nci maddesi şöylece değiştirilmiştir.

Madde 22 — İhtiyat subay (Zabit) ve memurları hazar ve seferde ancak Tahdidi Sin kanununda yazılı yaşlara kadar hizmete celbolunurlar. Bu yaşlar dahilinde bulunanlar ile dereceli ve derecesiz mahlûl tekaüd edilmiş ve edilecek olanlardan sıhhiye heyetlerinin raporlarile kıta hizmetlerinde istihdama müsaid olmıyanlar ordunun hafıf, sabit ve geri hizmetlerinde kullanılırlar

Ancak seferin icabatı olarak lüzum görüldüğü takdirde tabib, baytar, eczacı, kimyager ve diş tabiblerinin binbaşı ve daha aşağı rütbelileri elli yedi yaşına kadar; diğerleri tahdidi sin kanununda yazılı yaşlardan beş sene fazla yaşlı ihtiyat subay (zabit) ve memurları dahi ahvali sıhhiyesi müsaid olanların en gençlerinden başlıyarak orduya alınırlar.

Madde 2 — Bu kanun neşri tarihinden muteberdir.

Madde 3 — Bu kanunun hükümlerini icraya İcra Vekilleri Heyeti memurdur.

Kültür örgütlerine ilişkin kanunun 11 inci maddesinin iki yıl sonratılması hakkında kanun

Kanun No: 2798
Kabul tarihi 14 - 6 - 1935
Neşri tarihi : 22 - 6 - 1935

Madde 1 - Kültür örgütlerine ilişkin 3 Nisan 1926 tarih ve 789 sayılı kanunun 11 inci maddesinin hükmü iki yıl sonratılmıştır.

Madde 2 - Bu kanunun hükmü 1 Haziran 1935 tarihinden başlamak üzere yayıldığı günden yürür.

Madde 3 - Bu kanunun hükmünü İçişleri ve Kültür Bakanları yerine getirirler.

Askerî ve Mülkî tekaüd kanununun 67 inci maddesine bir fıkra ilâvesi hakkında kanun

Kanun No: 2788
Kabul tarihi : 14 - 6 - 1935
Neşri tarihi : 22 - 6 - 935

Madde 1 — 1683 sayılı Askerî ve Mülki Tekaüd kanununun 67 nci maddesine aşağıdaki fıkra ilâve olunmuştur.

Evkaf ve Hudud ve Sahiller Sıhhat Umum müdürlükleri kadrolarından umumî mnvazeneye nakli memuriyet edenlerin umumî muvazeneye nakilleri tarihine kadar geçen hizmet müddetleri ve umum muvazeneden Evkaf ve Hudud ve Sahiller sıhhat umum müdürlükleri kadrolarına geçen memurların da mütekabilen umumî muvazenedeki hizmet günleri tekaüdlük için meşrut kanunî müddetin hesabında sayılır.

Madde 2 - Bu kanun neşri tarihinden muteberdir.

Madde 3 - Bu kanunun hükmünü icraya Başvekil, Maliye ve Sıhhat ve İçtimaî Muavenet Vekilleri memurdur.

Temyiz Mahkemesinin Ankaraya nakli hakkında kanun

Kanun No: 2769
Kabul tarihi : 10 - 6 - 1935
Neşri tarihi : 15 - 6 - 1935

Madde 1 — Temyiz mahkemesi 1935 bütçe yılı icinde Ankaraya nakledilecektir.

Naklin vakti ve nasıl yapılacağı Adliye Vekilliğince tayin olunur.

Madde 2 — Bu kanun neşri tarihinden muteberdir.

Madde 3 — Bu kanunun hükmünü yerine getirmeğe Adliye Vekili memurdur.

Dahiliye memurları kanununun ikinci maddesini değiştiren 2429 sayılı kanunun birinci maddesini değiştiren kanun

Kanun No: 2768
Kabul tarihi : 10 - 6 - 1935
Neşri tarihi : 15 - 6 - 1935

Madde 1 - 1700 Sayılı Dahiliye Memurları Kanununun 2 inci maddesini değiştiren 2429 sayılı kanunun birinci maddesi aşağıda yazıldığı şekilde değiştirilmiştir.

İlk defa Dahiliye memurluğuna namzet olarak girebilmek için orta mekteb mezunu bulunmak şarttır. Bu şartı haiz olanlardan müteaddid talib bulunduğu takdirde talibler arasında müsabaka yapılır.

Orta mekteb mezunu bulunmadığı takdirde diğerlerinin müsabaka imtihanı ile alınması caizdir. Namzedlik müddeti azamî bir senedir. Bu müddetin ikmalinde dairesi âmirince ehliyeti tasdik edilenler kat'i surette memuriyete kabul olunurlar. Ehliyeti dairesi âmirince tasdik edilmiyen namzedler Dahiliyenin diğer dairesinde bir sene daha namzedlik geçirebilirler. Bu dairede dahi ehliyet göstermemiş bulunanlar artık memuriyete alınamazlar. Namzedlik müddeti zarfında namzedlere Maaş Kanununun 20 nci maddesi mucibince ücret verilir. Mülkiye mektebinden veya Hukuk fakültesinden mezun olanlar, namzedlik devrelerini birinci sınıf nahiye müdürlüklerinde, Vekâlet veya vilâyet maiyet memurluklarında veya bu derecelere muadil olmak üzere Vekâletin tensib edeceği memurluklarda memur olarak geçirirler,

Ancak bu sınıflarda münhal yer olmazsa bunlar, rızalarile ve hakları mahfuz tutulmak şartile, daha küçük derecedeki memurluklarda istihdam edilebilirler. İlk münhal vukuunda bunların yukarıda yazılı derecelerdeki memurluklara tayini mecburidir.

Büyük Millet Meclisinde ve Başvekâletle Şûrayı Devlet Dairelerinde memur olarak geçirilmiş bulunan müddetler namzedlik müddetinden sayılır. Mülkiye mektebinden ve Hukuk fakültesinden mezun olup bir sene namzedlik geçirmiş bulunanlardan her sene müsabaka ile beş kişi Avrupaya stâj için gönderilirler ve bunlardan Dahiliye hizmetlerini ifa edeceklerine dair bir taahhüdname alınır.

Madde 2 - Bu kanun neşri tarihinden muteberdir.

Madde 3 - Bu kanunun hükümlerini yürütmeğe Dahiliye Vekili memurdur.

İSTANBULUN
EN ESKİ, EN BÜYÜK GAZETESİ
Kurun
SAYISINI 5 KURUŞTAN
100 PARAYA İNDİRDİ
Yıllık abonesi : 750 kuruş
Her gün sabahları 8 - 10 - 12 sayfa çıkar
OKUYUNUZ.

Çorum P. A. satın alma komsiyonund

1 - Çorumda P. A. ihtiyacı için 111000 kilo un kapalı zarf ile alınacakdır.

2 - Cins ve hususî şartlar şartnamesinde yazılıdır. Şartnameler ilân mahallerindeki komisyonlara gönderilmiştir.

3 - Eksiltme 25 - Temmuz - 935 Perşembe günü saat 16 da Çorumda Ordu evinde satın alma komisyonunda yapılacaktır.

4 - Muhammen bedeli 12765 lira olup muvakkat teminatı 957 lira 50 kuruştur.

5 - Teklif mektublarının 25 - Temmuz - 935 perşembe günü saat on beşe kadar Çorumdaki komisyona verilmiş veya posta ile yetiştirilmiş olması lâzımdır.

3-2

Çorum P. A. satın alma komsiyonundan

1 - Çorum garnizonundaki kıtaat için 190000 kilo un evsafı kimyeviye şartnamesi dahilinde yirmi gün müddetle kapalı zarfla eksiltmeye konulmuştur. Şartnamesi Alay satın alma komisyonu ile Tokat, Yozgat, Samsun, Amasya, Merzifon satın alma komisyolarına gönderilmiştir.

2 - Eksiltme 5 - Agustos - 935 pazartesi günü saat 16 da Çorumda Ordu evinde yapılacaktır.

3 - Muhammen bedeli 21850 lira olup muvakkat teminatı 1368 lira 75 kuruştur.

4 - İstekliler usuluna göre verecekleri teklif mektuplarını 5 - Agustos - 935 pazartesi günü saat on beşe kadar Çorumda Alay satın alma komisyonuna vermiş bulunacaklardır.

ilân

Kavukcu zade Rifat, Kabakcı zade Hayri müşkirat şirketinden 935 yılı başından itibaren ilişiğimi kesmiş, borç ve alacakla alakam olmadığını ilân ederim.

Sıdık Çöplü oğlu

KURULUŞ TARIHI : 1921
İDARE YERİ
Azapsokağında vilâyet matbaası

ÇORUM

YIL: 14 — No. 773
ÇARŞAMBA
24 - Temmuz - 1935
Nushası - 3 - kuruştur.

— Çarşamba günleri çıkar vilâyet gazetesi —

Toplantı

Hava tehlikesini bilenler üyeliği işini ileri götürerek, daha verimli bir hale getirmek üzere sayın İlbayımız Bay Hakkı Berksunun başkanlığında toplanan Havacılık kurumu idare heyetile Halk Partisi üyelerinden mürekkep zevat pazartesi ve salı günleri öyleden evvel toplanarak bu iş üzerinde esaslı görüşmeler ve önemli kararlar vermişlerdir.

Bilhassa bu karar içinde, Şehir ve köylü rençberlerin ikinci bir yardım esaslarının ne suretle tesbit edile bileceği cihetleri araştırılmış ve bu meyanda Şehir civarı çiftçilerinden bir kısmı kurum idare evine çağrılarak İlbayın huzurile taahhütleri yaptırılmıştır. Bu taahhüdün genel surette tatbiki onaylanarak bugün civar çiftçilerin taahhütleri alınmak üzere harman yerlerine özel memurlar gönderilmiştir.

Çiftçilerimizin; daha salim bir surette olmak üzere çift esası üzerinden kabul ettikleri yükümler rakam hesabile ürünlerinin yüzde iki buçuk, üçünü teşkil etmektedir.

Hiç bir an yardımdan geri durmıyan ve her yıl ürünün yüzde birini vaktinde hava kurumuna getirip teslim eden Köy ve Şehirli çiftçilerimiz; her yıl vere geldikleri yüzde bir Tayyare ianelerine bir buçuk veya iki daha katlamak suretile hava tehlikesini bilenler üyeliği yardımcılığını da kazanmışlardır.

Şehir rençberlerinden ve taahütlerini kurum evinde yapanlardan Mevlüd oğlu kara Mustafa ürün yükümünden başka 5 lira da nakden vermek suretile hamiyetkârlığını bir kat daha arttırmıştır.

Mevlüd oğlu kara Mustafayı ve diğer hamiyetli çiftçi yurddaşlarımızı candan kutlarız.

Parti Başkanımız

Sayın Saylavlarımızdan, İlimiz Halk Partisi Başkanı bay Ali Rıza Özenç İstanbulda bulunan ailesini getirmek üzere geçen yedi gün içinde Ankara yolile İstanbula getmişlerdir. Mumaileyhin pek yakında dönmesi bekleniyor.

Merzifon Gençleri

Komşu Merzifon ilçesinin sporcu gençleri; okul azadından istifade ederek komşuları bulunan il ve ilçe gençlerile görüşüb anlaşmak ve bu vesile ile de birde maç yapmağı kaygulamışlar ve ilk gezintilerini Çoruma yapmağı onaylıyarak bundan bir hafta önce bir tel yazısı ile şehrimiz Halkevi Başkanlığına baş vurmuşlardır.

Bu gibi gençlik yürümelerinin kültür durumundaki önemini değerleyen Halkevimiz yönetimcileri, Merzifonluların gösterdiği arzuyu yerinde bularak derhal gelmelerinden çok kıvanç duyulacağını bildirmişlerdir.
Başta Merzifon Topçualayı Kumtanı Miralay Bay Seyyar ve spor kurumu Başkanı öğretmenlerden Bay Hüseyin Hüsnü ve spor kurumu kaptanı Süel muhabere alayı Subaylarından yüzbaşı Bay Fehmi ve diğer süel ve sivil işyarlar ve bayanlarla Merzifonun değerli gençlerinden mürekkep yetmiş kişilik bir konuk, 21 pazar günü otomobillerle gelerek şehrimize onur vermişlerdir.

Konuklar; Sporcularımızla Halk partisi ve Halkevi mümessilleri tarafından yolda karşılanarak, önceden hazırlanan istirahat yerlerine yerleştirilmiş, iki saat kadar istirahattan sonra Halkevi tarafından Halkevi salonunda saat onda onurlarına verilen çay şölenine gelmişlerdir.

Sayın İlbayımız Bay Hakkı Berksun; komşu gençlerimizi beşuş bir surette karşılamış ve iki memleket gençliği arasında anlaşık ve muhabbet teessüsüne sebeb olan büyükleri de değerleyerek, bundan ötürü duyduğu kıvanç ve memnuniyetini bildirmişlerdir. Bundan sonra spor kurumu üyesinden Rifat Arıncı gayet heyecanlı bir söylevde bulunmuş ve Merzifon Topçu alayı Kamutanı Bay Seyyar da Merzifonlular namına mukabelede bulunmuştur.

İki saat kadar süren şölen; gayet güzel ve samimî görüşmeler içinde ve Halkevinin ince saz heyetinin çaldığı güzel havalar arasında, eğlenceli bir surette geçmiştir.

Bir kaç gün önceden yayınlanan program üzerine, şölen sunucunda maçın yapılacağı Cumur alanına gidilmiştir.

Başta sayın İlbayımız ve değerli konuklarımızla şarımızın süel ve sivil örkünleri ve işyarları bulunduğu halde pek galebelik bir seyirci önünde ve tam saat 16 da oyuna başlanmıştır. Birinci haftayımda, iki taraf oyuncularının yaptığı önemli akınlar ve hücumlar, seyircilere çok heyecan veriyordu. Birbirine mukabil durum alan iki taraf oyuncularının, mahir karşılamalarla birbirlerinin akın ve hücumlarını geri savuyordu. Bu anda Merzifon oyuncularının, bek çizgisi içinde yaptığı bir Embol üzerine hakem tarafından Merzifonlular aleyhine penaltı cezası verilmiş ve bu ceza vuruşile Çorumlular bir gol kazanmış ise de, daha 15 dakika geçmeden aynı hata Çorumlular tarafından yapılmış ve yine o haftayımda bu hatayı Çorumlular tekerrür ettirmiş ve sonuçta ceza vuruşundan Merzifonlular bir gol daha kazanarak bire karşı iki ile haftayım da bitmiştir.

Aynı heyecan ve aynı güçle ikinci haftayıma başlanmış ise de doğudan başlayan rüzgâr, oyuncuların güç ve meharetlerini kırmağa başlamıştır. Bilhassa Çorumlular kalesine pek fazla tesir yapan rüzgâr, topun daima Çorumlular kalesi önünde turmasına sebebiyet vermiş ve bu fırsattan istifade etmek istiyen Merzifonlular, güçlerini ve hücumlarını artırarak faydalanmak arzusuna düşmüşler ise de Çorumluların mahir ve önemli koruma durumuna geçmeleri yüzünden hücum ve manevralar boşa geçmiş, bir fayda vermemiştir.

Haftayım bitimine doğru yine Çorumlular aleyhine verilen korner cezası ve rüzgarında aynı istikameti takip etmesi sonuncu olarak ceza vuruşundan çekilen şut kurtarılamamış, Merzifonlar lehine üçüncü bir gol daha kayit ettirmiştir.

Çok saf ve temiz bir hava ve sükûnet içerisinde oynanan oyun; bütün seyircileri neşe ve heyecana düşürmüş ve kamonun değerlemelerini toplamıştır.

Samimî bir durum içinde, bire karşı üç sayı ile ve Çorumluların yenilmesile sona eren oyun bitiminde, konuklarımız, Merzifona dönmek arzusunu göstermişler ve aynı samimiyet içinde, yüzlerce seyircinin değerli alkışları ve şehrimiz bandosunun heyecanlı terennümleri arasında otomobillerine binerek şehrimizden ayrılmışlardır.

15 Yıl uzatıldı

931 Yılından evvel Ziraat Bankasından kefaleti müteselsile ve yahud ipotek suretile ödünç para alıp henüz borcunu vermemiş olanların borçlarının 15 yılda ve 15 taksitte alınmasına dair olan kanun çıkmış ve gazetemizin iç kısmında yayınlanmıştır. Alâkadar çiftçilerimizin okumalarını tavsiye eyleriz.

Yerinde bir karar

Çorum özeginden başlayarak Sungurlu ilçesinde bayanlarımızın peçelerini attıklarını eşiten ilgili diğer ilçeler bayanları da, şu değerli hareketten çok kıvanç duyarak, bu kararın ilçelerincede genel bir surette tatbiki gaykusunda bulunmuşlardır.

Alaca Bayanlarının bu alandaki baş vurmaları üzerine ilçenin Halk Partı ve Uray ve Sağlık kurumu başkan ve üyeleri bir araya gelerek soysal durumda yakışıksız bir hal alan ve bayanların soysal haklarını tahdit ve bilhassa sağlık yüzünden de bayanlara acı bir durum veren karaperdenin kaldırılmasını onaylamışlardır.

Onayın yayımını gören İlçe bayanları derhal peçeleri atmışlar ve soysal haklarının onaylandığından ötürü çok kıvanç duyduklarından daha o gün İlçe Halk Partisi başkan ve Şarbayına baş vurarak saygı ve memnuniyetlerini bildirmişlerdir.

İkinci Teberru

İlbayımızın Şehrimizi onurlandırmalarından önce Hava tehlikesini bilenler üyeliği kayid işini yapan kola karşı yapdıkları yükümlerle üyelik kayidlerini yapdırmış bulunan ve bu gez İlbayımız Hakkı Berksun tarafından toplantıya çağrılarak yükümlerinin az şekilde yapılmış bulunduğu imaen anlaşdırılan Ahmet Arap oğlu, Nuri Kaleli oğlu 50 şer ve Ahmet Müezzin oğluda 25 lira daha teberruda bulunmuşlardır.

Yurdumuzun bir kaç yerinde, bu uğurda çok önemli yardımlarda bulunmuş olan bu üç yurddaşın gösterdikleri değerli hamiyetten ötürü teşekkür ederiz.

Yurddaşlar!.. Öz Türkçemiz artık ap açıkortaya çıkarıldı

Kendi dilimizle yazalım ve konuşalım

Dil süzme kurumunun her gün vereceği beş kelimenin Öz Türkçelerini burada vatandaşların gözü önüne koyacağız. Bu Türkçe sözlerin Osmanlıca karşılıklarını bir daha gazetemizde yazmamağa ve yazılmış gelen Osmanlıca kelimeleri değiştirerek Türkçe karşılığını gazetemize koymağa çalışacağız.

Kırk beşinci Liste

1 - muhabir, 2 - mukavemet, 3 - müvezzi, 4 - nekahat, 5 - namzet

1 — Muhabir — Aytar

Muhbir — Duymaç

Örnekler : 1 — Tan gazetesinin Londra aytarı bildiriyor.

2 — Gazetelerin şehir duymaçları vardır.

2 — Mukavemet — Dayanık, dayanım.

Örnekler : 1 — Bu kayığın bu kadar yüke dayanığı olduğundan şüpheliyim.

2 — Düşman, büyük bir dayanımla harbetti.

3 — Müvezzi — Dağıtmaç

Tevzi — Dağıtım, dağıtma

Örnekler : 1 Gazete dağıtmaçları açık göz olmalıdırlar.

2 — Türkiye gazeteleri, kendi aralarında, bir dağıtım örgütü yapmak fikrindedirler.

4 — Nekahat — Eyiselik

Örnek — Bay eyiselik devrini geçirmek üzere İstanbula gitti.

5 — Namzet — Aday

Örnek : Gelecek kurultay seçiminde adaylığınızı koyacakmısınız?

Kırk altıncı Liste

1 — muvakkat, 2 — râtıp, 3 — rütbe, 4 — pâye, 5 — sâye

1 — Muvakkat — Süresiz, geçeğen

Örnekler : 1 — Kûbada sık sık süresiz hükûmetler kurulur.

2 — Bunlar geçeğen şeylerdir.

2 — Râtıp — Yaşak

Rutubet — Yaşaklık

Örnekler : 1 — Yaşak yerlerde oturamam

2 — Bahçede yaşaklık gittikçe artıyor.

3 — Rütbe — Erece

Örnek : Dostum yarbaylık erecesindedir.

4 — Pâye — Aşama

Örnek : — İnsan geceğen aşamalarla değil, fikir düzeyinin yüksekliği ile öğünmelidir.

5 — Sâye — Güzey

Örnek : Ancak sizin güzeyinizde bu aşamaya erdim.

Kırk yedinci Liste

1 — şayia, 2 — rivayet, 3 — sulhqerver, 4 — gafil 5 — rükn

1 — Şayia — Yayın'ı

Örnek : Halkı yayıntılarla sinirlendirmek doğru değildir.

2 — Rivayet — Söylenti

Örnek : Sofyada dolaşan söylentilere göre hükûmet tekrar değişecektir.

3 — Sulhperver — Barışçıl

Örnek : Biz barışçılız, fakat aymaz değiliz.

4 — Gafil — Aymaz, boş, dalgın

5 — Rükn — Örkün

Örnek : Hükûmet örkünlerinden birinin söylediğine göre...

Not : Gazetemize gönderilecek yazılarda bu kelimelerin osmanlıcaları kullanılmamasını rica ederiz.

KANUN

Türkiye Ziraat Bankasının ipotekli ve müteselsil kefaletli ziraî alacaklarının taksitlendirilmesine dair kanun

Kanun No : 2814 — Kabul tarihi : 14 - 6 - 935 — Neşri tarihi : 24 - 6 - 934

Madde 1 — Türkiye Ziraat Bankasının 1931 sonu envanterinde yazılı vadeleri gelmiş veya gelmemiş ve bu tarihten sonra yeni senedlere bağlanmış veya bağlanmamış ipotekli, müteselsil kefaletli bütün ziraî alacakları bu kanunun aşağıda yazılı hükümlerine göre yıllık yüzde üç faizle taksitlendirilmiştir.

Taksitler müsavi ve yıllık olup onbeş senede ödenir. Ancak taksit adedi her bir taksitin baliği beş liradan aşağı düşmiyecek surette borç baliğine göre hesaplanarak bulunur.

Taksitlerin vadeleri, ilki 1936 yılına düşmek üzere her yerde mahsul toplama ve satma mevsimlerine göre bankaca tayin edilir.

Bankaya asaleten borçlu olanlarla, kefaleten borçlu olanların borçluluk vaziyetlerinde hiç bir fark gözetilmez. Asıl borcun, kefillerin iştiraki olmaksızın işbu kanundan sonra veya evvel yeni senedlere raptı keyfiyeti, kefaletlerini natık olan senedler kendilerine geri verilmedikçe kefillere tecdid ve sukutu kefalet iddiası bahşetmiyeceği gibi, kefalet borçlarının da müstakillen tecil senedine bağlanmasına mâni teşkil edemez.

Madde 2 - Bankanın alacaklarından işbu kanunun neşri tarihinden evvel vadeleri gelipte yeni senedlere bağlanmamış olanların geçmiş günler faizi bu kanunun neşri tarihine kadar yüzde beş üzerinden hesaplanarak işbu alacakların tahsili için Bankaca yapılmış masraflarile birlikte ana borca zammolunur ve taksite bağlanacak ana borç bu zamlardan husule gelecek baliğden ibaret addolunur.

Madde 3 - Banka bu kununun neşrinden sonra borçlularının bu kanun hükümlerine göre tahakkuk edecek borçlarını umumî veya hususî listelere yazarak genel mahallere asmak veya her borçluya borçluluk vaziyetini ayrı ayrı birer mektubla bildirmek suretile borçlulara işbu kanun hükümleri dahilinde muamelelerini ifaya davet hususunda tebligat yapar. Bu kanunun hükümlerinden istifade edebilmek için, bu kanunda mevzuubahis banka alacakları borçlularının işbu tebligatın ifasından altı ay zarfında borçlu bulundukları banka şube veya sandıklarına müracaatla borçlarını bu hükümler dairesinde yeni senedlere bağlamaları şarttır. Bu müddet içinde bu muameleyi bitirmiyenler veya aynı müddet içinde borçlarına mahsuben bu kanun dairesinde hesablanacak borç baliğinin bir taksiti kadar bir parayı ödemek şartile müteakib altı ay içinde borçlarını yeni senedlere bağlamıyanlar bu taksitlendirmeden istifade edemezler.

Madde 4 - Bankanın 1931 sonu envanterinde mevcud bulunmayıp, 1932 yılı bidayetinden sonra yeniden yapılmış her nevi ipotekli ve müteselsil kefaletli ziraî ikrazlardan mütevellid alacaklar bu taksitlendirme muamelesine tâbi tutulmak kaydinden müstesnadır.

Madde 5 - Bu kanunun hükümleri dahilinde taksitlendirilmiş alacakların taksitleri, vadelerinin hulûlünde hiç bir suretle tecile tâbi tutulmıyarak tahsil olunur. Taksitlerden her hangi birinin borçlu veya kefilleri tarafından ödenmemesi halinde bu kanunla verilmiş olan haklar düşerek banka alacağı tamamen muacceliyet iktisab eder ve medyunun ve kefillerinin bütün malları bankaca hemen paraya çevrilir. Böyleleri hakkında 2280 numaralı kanun hükümleri de cereyan etmez.

Madde 6 - Kuraklık ve her hangi bir afat veya mücbir ve fevkalâde bir sebeb ile bir kaç taksitin kısmen veya tamamen teciline zaruret görülecek hallerde bu tecil bankanın teklifi ve İcra Vekilleri Heyetinin tasvibile kararlaşır ve tecil edilen taksitler yüzde 3 faize tâbi tutulur.

Madde 7 - Bankanın bu kanun hükümleri dahilinde taksitlendirilmiş ipotekli ve müteselsil kefaletli ziraî alacakları, geçmiş günler faizi ve tahsil için yapılmış masraflarile birlikte bankaca Tahsili Emval Kanununun hükümleri dairesinde tahsil edilir. Tahsil Komisyonları banka tarafından haciz ve satışı istenecek mallar hakkında en çok yedi gün içinde karar vermekle mükelleftirler. Bu suretle muacceliyet kesbeden alacaklar vade sonundan itibaren geçen günler için yüzde 9 faize tâbi tutulur.

Madde 8 - Borçları bu kanun ile taksitlendirilmiş borçluların serbest gayrimenkulleri ile kaldırılmış, kaldırılmamış mahsulleri, irsen istihkakını teşkil edip henüz intikal muamelesi tekemmül etmemiş olanları da dahil olduğu halde bankaya, alacaklarına karşılık teşkil etmek üzere merhun hükmünde olduğu gibi ahara merhun olanları da bu kanunun neşri tarihine kadar tesis edilmiş haklar mahfuz kalmak şartile keza aynı veçhile bankaya merhun hükmündedir.

Bu mallardan gayrimenkullerin rehini tapu sicillerinde tescile muhtaç olmayıp, İcra ve iflâs Kanununun 206 ncı maddesinde yazılı bütün rehin ve imtiyazlara tekaddüm eder. Bu gayrimenkullerin ahara icarı halinde dahi icar bedelleri benkaya temlik edilmiş hükmündedir.

Ancak borçları bu kanunun hükümlerine göre taksitlendirilmiş borçlulardan taksitlendirme muamelesinin hitamını müteakib bankaya müracaat edipte banka alacağını yüzde 100 fazlasile karşılamağa yetecek gayrimenkul ipoteği ile temin edenler, bankanın taksit teminatı olmak üzere yalnız mahsuller üzerindeki rehin hakkı baki kalmak şartile diğer gayri menkulleri üzerinde serbest tasarruf hakkını kazanırlar. Müşterek ve müteselsil borçlu sıfatile aynı senede imza koymuş olan borçluların bu hakkı kazanabilmeleri için borçlarının baliğini gene aynı veçhile yüzde 100 fazlasile gayrimenkul ipoteği ile temin etmeleri şarttır.

Madde 9 - Bu kanunun neşri tarihinden itibaren üç ay içinde Ziraat Bankası mahallin tapu idarelerine bir cetvel ile bu kanun hükümlerine göre borçları taksitlendirilmeğe tâbi borçluların adlarını bildirir.

Tapu idareleri bu cetveli alıncıya kadar Arazi Vergisi Kanununun mevzuunu teşkil eden gayrimenkullere aid her nevi tasarrufları ifa ve tescilden evvel gayri menkul sahibinin banka ile alâkası olup olmadığını bankadan sormağa ve banka dahi alacağı yoksa veya kalan gayrimenkuller borca yüzde yüz fazlasile kifayet ediyorsa işbu tasarruf muamelelerine muvafakatini hemen bildirmeğe mecburdur.

Tapu idareleri cetveli aldıktan sonra yukarıdaki fıkrada yazılı muamele yalnız cetvelde adları yazılı borçluların gerek arazi, gerek müsakkafatlarına aid tasarrufları hakkında tatbik olunur.

Bankanın muvafakatini almaksızın muamele yapan memurlar Ceza Kanununun 240 ıncı maddesi mucibince cezalandırılır ve bankanın muvafakati olmaksızın yapılmış tasarruflar banka için hükümsiz kalır.

Gayrimenkullerin ferağ, intikal ve sair tasarruflarında banka alacaklarının karşılığını koruma bakımından yapılacak kıymet takdirlerinde işbu kanundan evvel bankaya ipotek edilmiş bilumum gayri menkuller ile işbu kanun hükümleri mucibince bankaya merhun hükmüne giren arazi hakkında bankanın o sırada cari olan mevzuatı muteber olur ve işbu kanun mucibince bankaya merhun hükmüne giren diğer gayrimenkuller hakkında da biri vilâyet umumî meclisince, diğeri mahallî ticaret odasınca ve oda bulunmıyan yerlerde belediyelerce ve üçüncüsüde mahallin en büyük maliye memurluğunca bir sene için intihab edilip, intihabı müteakib mahallin Sulh hâkimi huzurunda tahlif olunacak üç kişiden mürekkeb bir komisyonun takdirine müracaat edilir. Bu komisyonun bulacağı kıymet Bina kanununun hükümlerine göre bulunacak kıymeti geçmemekle mukayyeddir ve o takdirde kat'i ve nihaidir.

Madde 10 - Başkasının alacağından dolayı Ziraat Bankasına bu kanunla borçlu bulunanların haciz veya iflâs, yahut tahsili emval yollarından birile takibe uğramaları halinde tecil düşer ve bankanın alacaklarının tamamı muacceliyet kesbeder. Şu kadar ki bu kanunla Ziraat Bankası lehine tesis olunan rehinlerin değeri bankanın muaccel alacağının tamamının tediyesine kifayet edecek derecede ise tecil düşmez. Ancak satılan gayrimenkulün icra dairesince seçilmiş yeminli muhamminler tarafından takdir edilecek kıymeti veya müzayede neticesinde kararlaşacak bedeli, banka alacağının tamamını geçmezse tecil devam eder ve gayrimenkul satılamıyarak bankaya ipotekli hükmünde kalır.

Mahsulün yukarıki fıkrada yazılı yollarla satışında yalnız o seneye aid ve o tarihten sonra vadesi gelen taksit muacceliyet kesbeder.

Bu kanunun neşri tarihinden itibaren bilumum icra ve iflâs dairelerile Tahsili Emval Kanununu tatbika memur olanlar Devlet alacaklarını tahsile aid haller hariç olmak üzere her hangi bir çiftçinin gayrimenkulünü veya mahsulünü paraya çevirmeden evvel Ziraat Bankasile alâkası olup olmadığını bankadan sormağa ve banka dahi alacağı yoksa keyfiyeti hemen bildirmeğe mecburdur. Bu mecburiyete riayet etmiyen memurlar Ceza kanununun 240 ıncı maddesi hükümleri dahilinde cezalandırılır ve yapılacak satışlar banka için hükümsüz kalır.

Banka alacağını bildirdiği takdirde bu alacak satış hasılından tevkif ve bankaya tediye olunur.

Madde 11 - Bu kanunla derpiş edilen taksitlendirme muamelesine bankanın ipotekli ziraî alacaklarından olup gerek banka tarafından gerekse 2280 numaralı kanunla icra dairelerince taksitlendirilmiş olanlar da tâbi olur.

Madde 12 - Ziraat Bankasının bu kanun hükümleri dahilinde taksite tâbi müteselsil kefaletli alacaklarından kooperatif ortakları nezdinde olup teşekküllerini müteakib bu kooperatiflere devredilmiş olanları dahi, bu kanun hükümleri dahilinde tecile tâbi tutulur.

Madde 13 - 1936 - 1937 bütçesinden itibaren her sene Devlet bütçesinden bankanın fevkalâde ihtiyat akçesi için bir milyon lira tahsisat konulur.

Madde 14 - borçları bankanın 1931 sonu bilânçosunda yazılı ve bu kanun hükümleri dahilinde tecile tâbi borçlulardan 1931 yılından sonra gayrimenkulleri takibat neticesinde bankaca tefevvüz edilmiş olanların bu gayrimenkulleri müracaatleri halinde kendilerine iade olunarak borçları bu kanun hükümleri dahilinde tecile tâbi tutulur.

Madde 15 - Bu kanun neşri tarihinden muteberdir.

Madde 16 - Bu kanunu tatbika İcra Vekilleri Heyeti memurdur.

Alaca ilçesinde

Şimdiye kadar Hava tehlikesini bilenler üyeliği yükümünde bulunan yurddaşların adlarile yükümlerin miktarını aşağıda yazıyoruz

	Lira		Lira
Bay Aliriza Albaslan	20	Bay Abidin Fakılar	20
» S. Sırrı Yalçınkaya	20	» Cafer Keleş	20
» Abbas Erdoğan	20	» Haşim Eset oğlu	20
» İsmail Bekir oğlu	20	» Fevzi Kayiş oğlu	20
» Mehmet Toksavul	25	» Aliriza Paln	20
		» Nuri Ömer oğlu Çal	20

20 - İLK TEŞRİN - 935 PAZAR GÜNÜ memleketin her tarafında genel nüfus sayımı yapılacakdır

1 - Nüfus sayımına esas olmak üzere Belediyelerce bütün binalara numara konulmaktadır.

2 - Numarasız binalarda oturanlar hükûmete haber vermeğe mecburdurlar. Oturduğu bina numarasız olduğu halde haber vermiyenlerle bu numaraları bozan ve silen ve kaldıranlar için para cezası vardır.

Çorum P. A. satın alma komsiyonundan

1 - Çorumda P. A. ihtiyacı için 111000 kilo un kapalı zarf ile alınacakdır.

2 - Cins ve hususî şartları şartnamesinde yazılıdır. Şartnameler ilân mahallerindeki komisyonlara gönderilmiştir.

3 - Eksiltme 25 - Temmuz - 935 Perşembe günü saat 16 da Çorum da Ordu evinde satın alma komisyonunda yapılacaktır.

4 - Muhammen bedeli 12765 lira olup muvakkat teminatı 957 lira 50 kuruştur.

5 - Teklif mektublarının 25 - Temmuz - 935 perşembe günü saat on beşe kadar Çorumdaki komisyona verilmiş veya posta ile yetiştirilmiş olması lâzımdır.

3-3

Suret

A) Bankamız Çorum şubesi 18 - 6 - 933 tarihinden itibaren ikrazatında yüzde 12 ye kadar faiz ve komisyon tahsil edilecektir.

B) Umumi bir müessese olan bankamızın aleni bir surette cereyan eden muamelâtı Vekiller Heyetince tasdik edilmiş ve sicilli ticarette tescil ve ilân edilmiş olan esas mukavelesi ahkâmile bu mukavele dairesinde tanzim kılınmış ve şubelere mabihüttatbik bulunan talimatnameler ve bu talimatnamelere merbut matbu formüllerde münderiç ahkâm dairesinde cereyan etmekte olduğundan bunların alelmüfredat şeraitini tadat etmeye lüzum görükmüştür.

Ötedenberi hariçte ve memleket dahilindeki bilumum bankalarca tatbik edilmekte olan ve devamı tatbikında banka ve bankacılık noktasından hayati zaruret olduğu derkâr bulunan bazı banka teammülleri müşteriden onun lehine ikrazat muamelâtile müterafik olarak yapılmakda olan bazı maddi hidematın tezammun ettiği mesarifi yine müşteriye ödemeği amir bulunmaktadır. Bankamız bu nevi ayrı hizmet mukabili ücretleri yukarıda yazılı hat ile mukayyet olmaksızın ve fakat müşteri namına ve hesabına yapılan hakiki mesarif mikdarını hiç bir veçhile geçmemek suretile tahsilde devam etmektedir. Mevzubahs banka teammülleri mucibince vaki olacak zarurî müktesebatımız ile bankacılık muktezası yapılan hizmetler mukabili tahsilâtımızın belli başlıları şunlardır :

1 - Müşteri hesabına yapılan bütün hakiki ve ayrıca hizmet mukabili masraflar ezcümle sigorta, ardiye veya muhafaza ve bekçi ücreti gibi masrafların müşteriden ayrıca tahsil olunması.

2 - Hesabı carilerde faizin ticaret kanunu ahkâmı dairesinde her üç ayda bir re'sülmale katılıp edilmesi.

3 Ban muamelâtında bu muameleler ne kadar az imtidat ederse etsin bir liradan aşağı komisyon tahsil edilmemesi

4 - Borçluları şubemizin mütemekkin bulunduğu mahalden başka yerde sakin bulunan senedatı tüccariyenin iştira muamelâtında ihtiyar olunacak muhabere masraflarının alınması.

5 - Faiz ve komisyonun on beş günden aşağı hesap edilmemesi.

Kanunun neşrinden evvel akt edilmiş olup müddetleri itibarile kanunun meriyetinden sonraya da şamil olan ikrazat ve tevdiat muamelelerinde tayin olunan faizlerin bu mukavele müddetlerinin hitamına kadar birincisi üzerinden tahsil etmek hakkımız mahfuzdur. Maahaza bankamızın bu faizlerden ancak kabiliyeti tahsiliyesi olanlar üzerinde bu hakkı istimal edecektir. Bu suretle tahsil edilecek yüzde on ikiden fazla ve komisyonlardan 18 - 6 - 933 tarihinden itibaren kanunla muayyen idarei hususiye payı tahsil edildikçe ayrılacaktır.

Tavzih

767 Numaralı Çorum gazetesinin dördüncü sahifesinde ve Kadıkırı karyesinden Boyraz ve saire arasındaki müşterek Bozbuğa köyündeki tarlanın ikinci ihalesi 28 - 7 - 935 pazara bırakılmışdı.

Bu gün tadile uğradığından ihale sekiz gün uzadılarak 6 - 8 - 935 salı günü saat onbeşte yapılacağı tavzihan ilân olunur.

Çorum Kadastro Diretörlüğünden

1 Ağıstos 935 perşembe gününden itibaren Harmanlar, Şeyheyyub, Sancaktar, Hamidiye ve Tepecik mahallelerinden müteşekkil (Gülâbibey) mahallesindeki gayri menkullerin mülkiyet hakları ve bunlara tealluk eden mülkiyetin gayri aynı haklar tesbit edilecektir. Mahalle içindeki gayri menkul sahipleri mülkleri başında bulunub kadastrosunu yapacak memurlar mahalleye geldiklerinde mülklerinin tasarruf vesikalarını göstermeleri ve mülklerinin gerek hudut ve gerek tasarrufu hakkında izahat vermeleri ihtilâf ve münazaa mevcut ise ayrıca bildimeleri lâzımdır. Keyfiyet ilân olunur.

Çorum H. muhasebe direktörlüğünden

1 - Mecidözünün telgrafhane karşısında sağı Amasya yolu, solu Tatyostan metruk Pir oğlu İbrahim ve Bey oğlu Aşır haneleri, arkası koza İbrahim ve Aşır haneleri, önü yol ile mahdut yukarıda iki balkon 6 oda iki salon üçüncü katta 4 oda altında ahır ve samanlık, bir oda, bir mağaza ve iki dükkânı havi maa müştemilât hane 8 - Temmuz - 935 tarihinden itibaren ağıstosun dokuzuncu günü saat 15 te Çorum daimî encümeninde ihalesi yapılmak üzere açık artırma suretile artırmaya konmuştur.

2 - Talipler bedeli muhammen olan 3600 liranın yüzde yedi buçuğu olan 270 lirayı hususî muhasebe namına bankaya teslim etmedikçe artırma kâğıdına pey koyamazlar.

3 - Artırmaya talip olanlar artırma kâğıdının suretini Mecidözü kaymakamlığından parasız alırlar.

4 - Taliplerin kanunî ikametgâh göstermesi mecburidir.

5 - Artırmaya talip olanlar teklif mektuplarını 2490 sayılı kanundaki tarifat dairesinde Ağıstosun dokuzuncu günü sabahına kadar behemehal encümeni vilâyet reisine yollamağa mecburdurlar.

6 - Posta ile gönderilecek mektupların Ağıstosun dokuzuncu günü sabahına kadar behemehal encümeni vilâyet reisine gelmiş ve dış zarfın mühür mumu ile eyice kapatılmış olması lâzımdır. Postada olacak gecikme kabul edilemez.

7 - Taliplerden artırmanın diğer şeraitini anlamak istiyenlerin Mecidözü kaymakamlığına ve Çorum encümeni vilâyet kalemine müracaatları ilân olunur.

1-2

***

1 - Mecidözü kazasının Camii kebir karşısında sağı evvelce Mehmet ve Ulvan, Hacı Halil oğlu Sıddık ve Mustafa, solu ile önü yol, arkası kısmen Sıddık ve Mustafa, Şükrü hanelerile mahdut bir salon bir kahve ve altında yedi dükkânı şamil ve 5999 lira 99 kuruş muhammen bedelli eski mektep binası 8-Temmuz-935 tarihinden itibaren Ağıstosun dokuzuncu cuma günü saat 15 te Çorum daimî encümeninde ihalesi yapılmak üzere kapalı zarf usulile artırmaya konmuştur.

2 - Artırmaya talip olanlar bedeli muhammenin yüzde yedi buçuğu olan 450 lirayı Çorum idarei hususiyesi namına bankaya teslim etmedikçe teklifte bulunamazlar.

3 - Artırmaya talip olanlar artırma kâğıdının suretini Mecidözü kaymakamlığından parasız alırlar.

4 - Taliplerin kanunî ikametgâh göstermesi mecburidir.

5 - Artırmaya talip olanlar teklif mektuplarını 2490 sayılı kanundaki tarifat dairesinde Ağıstosun dokuzuncu günü sabahına kadar behemehal encümeni vilâyet reisine yollamağa mecburdurlar.

6 - Posta ile gönderilecek mektupların Ağıstosun dokuzuncu günü sabahına kadar behemehal encümeni vilâyet reisine gelmiş ve dış zarfın mühür mumu ile eyice kapatılmış olması lâzımdır. Postada olacak gecikme kabul edilemez.

7 - Taliplerden artırmanın diğer şeraitini anlamak istiyenlerin Mecidözü kaymakamlığına ve Çorum encümeni vilâyet kalemine müracaatları ilân olunur.

1-2

***

1 - Tarihi ihaleden itibaren mayıs 936 sonuna kadar Vilâyet otomobiline muktazi en az yüz ve en çok 120 tenike benzin 8 - 7 - 935 den itibaren 20 gün müddetle açık eksiltmeye konulmuştur.

2 - Talipler bedeli muhammenin yüzde yedi buçuğunu nakden hususi muhasebe veznesine tediye etmedikce eksiltme kâğıdına pey koyamazlar.

3 - Talipler eksiltme kâğıdının suretini hususi muhasebe idaresinden parasız alırlar.

4 - İhale temmuzun 28 inci günü saat 14 de Çorum encümeni Vilâyet kaleminde yapılacaktır.

5 - Eksiltmeye ait diğer şeraiti anlamak isteyenlerin hususi muhasebe idaresile encümen kalemine müracaatları ilân olunur.

Açık memuriyet

Merkezi Vilâyet hususi muhasebe idaresinde açılan on lira maaşlı merkez memuru muavinliği ve ayniyat muhasibiliği için agustosun 2 nci cuma günü saat 14 de müsabaka imtihanı yapılacağından memurin şeraitini haiz talıplerin memurin kanununun üncü maddesindeki evrakı müsbitelerile birlikte makamı Vilâyete müracaatları ilân olunur.

Çorum C. müddeiumumiliğinden

Çorum merkez Adliyesi için alınacak 30 bin kilo odun yirmi gün müddetle münakasaya konulmuştur. Talip olanların ve şeraiti öğrenmek isteyenlerin yüzde yedi buçuk kuruş teminat parasile birlikte 14 - 8 - 935 çarşamba günü saat 14 de Çorum Müddeiumumiliğine müracaatları ilân olunur.

Yitik mühür

Köyümüzün resmî mühürü ile aşağıda imzaları bulunan muhtar ve iki azaya ait zat mühürlerini kaybettik. Yenisini alacağımızda eskilerinin hükmü olmadığını ilân eyleriz.

Çorum seyfe köyü muhtarı Bahri

Aza Aza

Aziz Hasan

İlân ve Abone

Matbaa ve gazeteye ait işleri çin Matbaa Müdürlüğüne müracaat edilir.

GAZETENİN SENELİĞİ

Çorum için 175 kuruş
Köyler « 100 «
Dışarı « 200 «

Gazetenin Altı aylığı

Çorum için - 90 -kuruş
Dışarı » - 110 - »

İlânın satırı - 10 - kuruş
Günü geçen gazete - 5 - «
Haftası « « - 25 - «

KURULUŞ TARIHI : 1921

İDARE YERİ

Azapsokağında vilâyet matbaası

ÇORUM

YIL: 14 — No. 774

ÇARŞAMBA

31 - Temmuz - 1935
Nushası - 3 - kuruştur.

— Çarşamba günleri çıkar vilâyet gazetesi —

Bay Mustafa Çöplü de Öldü

İlbaylığımız Basımevi ve Çorum gazetesi Direktörü ülkü yoldaşım Mustafa Çöplü de geçen Cuma gecesi hayatının sonuna erdi.

Bir çok Biyoloji (hayatiyat) bilginleri ve feylesoflar hayatın iç yüzünü görmek için yıllarca uğraşmışlar, fakat hiç birisi onun sırlarını görüb izah etmek imkânını bulamamışladır. Hatta bu gün bile doğu ve batıda derin bir alâka ile uğraşan yüksek şahsiyetli bilginler tanıyoruz.

Batı bilginlerinden Kant bir eserinde « içsel bir tesirin prensibi » diyerek düşünceleri nazariyesi üzerinde topluyor.

Bir diğer bilgin Beklarb « hayat faaliyet halinde bir taazzuvdur » diyerek, bizi hayati faaliyetimiz üzerinde tetkika davet ediyor.

Bir başka bilgin Blainville « hayat, içte vukua gelen genel ve daimî bir terkip ve tahlil hareketi müzaafesidir », düsturile kesib biçiyor.

Daha derin görüşlü başka bir bilgin Bicha « uzvî hayatın genel faaliyeti, yüreğin özel faaliyetine bağlıdır » diyerek hayat için daha anlamlı bir tarif çıkarmak istiyor.

Fransızlardan Viktor Hügo bilimsel değil, bir romancı düşüncesile ve şakrak bir eda ile « hayat, hoşumuza giden salça ile salçalanmış bir yemektir ». Hoş sözünü salçalı bir yemek gibi ortaya koyor.

Klod bernar da bir biyoloğ bilginliği daha açıktadır. Bu zat bir doktor gibi « hayat sahibi bir mahlokta açıklaşan her hadiseyi uzvî bir tahribe bağlamak mümkündür. Yani bir canlıda vukua gelen her hadise mutlaka uzvî tahribi mucib oluyor. Şu halde tegaddi, ihtirak ile harap olan dokuma unsurlarının ölümünü onaran bir tekevvünden başka bir şey değildir.

İşte bu tegaddidir ki; hayatın hadiselerini hasıl eder. Fakat canlı kendi ensicesini teşkil eden malzemeyi hasil eder. Canlı bizzat kendi ensicesini vücude getiren unsurların ölümile yaşar» diyor. Başka bir bilgin İspenser ise kısaca; « hayat, ef'alin intizamıdır » vecizesini ortaya atıyor. Eğitimci pröfesörlerimizden Bay İsmail Hakkı bu günkü devrimci Türk ailesini kasdederek, « Türk ailesi yeni kıymetler kazanmıştır. Bu yeni kazançlarını muhafaza için yeni bir zarfa muhtaçtır.

Ey ülkücüler! Ülküyü istediğiniz kadar kutlayınız. Hakdır ve hakkınızdır. Fakat maddeyi de istihkar etmeyiniz. Hususile öyle bir madde ki! ruhun kabı ve kalıbıdır. onsuz ülküler cisimlenemez ». Hakikatini ve felsefesini ileri sürüyor.

Başka bir batılı feylesof; bir arap şairi ve feylesofu gibi düşünerek kesip biçiyor ve « hayat ölümdür » hükmü ile hayatı ölümle kaynaştırıyor.

Bu görüş yönlerinin her birisinde az çok amaca varış vardır. Bununla beraber hiç birisi hayatın hakikî anlamını anlatmış olmıyorlar. Nihayet hayatın akibeti karşısında evrensel bir acız hepsini alt üst ediyor. Milyonca yıllardanberi bu sır ve hikmet karşısında egilerek gelip geçiyoruz. Yalnız şunu biliyoruz ki ;

İnsan hayatının; doğum ve ölüm gibi iki mütekabil ve mütenazır kutbu vardır. Bu iki kutub, iki sırlı kapı ile ezeliyetten açılıp, ebediyete kapanırlar. Doğum kutbunun kapısı fani hayatın medhali, ölüm kutbunun kapısı ise fani hayatın mahrecidir. Hayat ki; fanidir: uzun kısa bir müddet mücadele devresi geçirdikten sonra Tanrısel şüphelerle esrarlaşan ölüm kapısından ebediyete göçüp gider. Hayatın ezeliyetle ebediyeti arasındaki alanda yapılan bu yolculuk her fani için mukadderdir.

Sayın arkadaşımız bay Mustafa Çöplü de işte bu nöbet sırasında bu mukadderata boyun eğmiş bulunuyor.

Onu hepimiz tanırızki; Cumuruluktan önce ve cumuruluk çağında siyasal alanda, resmî alanda, ülkü ve gençlik alanında derin bir duyuş ve isabetli bir görüşle bize çok yüksek başarışlar göstermiştir.

Tam 36 yıl süren işyarlık hayatı tertemizdir. Siyasal yöndemi de böyledir. Ta 908 den beri parti işlerinde çalışarak Çorumda ilk Cumuruluk halk partisini kuranların başında bulundu.

Halkevinin kuruluşunda düşüncelerinden çok istifade edildi. 12 yıllık Basımevi ve Gazete direktörlüğündeki başarışları, onu saygı ile anmaga yeter.

Merhumla hemen her gün Basımevinde görüşür ve bir çok işlerinde yardım ederdim. Haziran sonlarında bir uğrayışımda sordum:

— Nasılsın ?

Sorguma karşı tereddüdsüz cevap verdi.

— Yokuşun başındayım.

— Hanki yokuşun ?

Maksadını anlamıyorcasına, içten gelen bir sözüyle sezdirmemek için yine latifeye başladım:

— Benim yokuşu çıkmak için daha size en aşağı yarım asır ister.

Dedim. Zavallı hasta toplanarak Ülkücün 33 üncü sayfasından:

Hayat uzun bir yoldur !
Durmayıp koş, dur oğlum ?
Sanma safası boldur;
Sarp bir yokuşdur oğlum ?

Kıtasını okudu. İçimden irkildim. Sözün yöndemini çevirerek İstanbul seyahatini tavsiye ettim. Cebrî bir neşe ile:

— Gideceğim !

Dedi. Ben İstanbuldan geldikden sonra uğradığımda ağırlaşmıştı. Bir söz arasında.

Yokuşdan iniyorum.

Dedi. Teselli ettim.

Ne yazık ki: o bu gün elli dört yaşında daha genç denecek bir çağda ve daha ülküsünden ve işinden istifade edilecek bir halda iken aramızdan ebedî uzaklaşmış bulunuyor . Duydugumuz acı, her acıdan üstündür. Biz bu acımızla yaslı aile ve dostlarının sızılarına ortaklaşırken, Ulu Tanrıdan bu aziz ölü için yarlağayış ve geride kalanlar için de sabır ve saadet dileriz.

Rifat Arıncı

İlbaylığın

Önemli bir genelgesi

Türk kadınının ve Türk çocuğunun sağlık ve sağlamlığını korumak maksadile Cumuriyet hükûmetimizin pek önemli masraflar ihtiyar ederek yurdun bir kaç bucağında açmış bulunduğu Doğum ve çocuk bakımevi gibi pek değerli bir sağlık müessesinin birisini de Çorumda kurmuş olduğu kamumuzca bilinmekte ve faydası da görülmekte iken şar ve köy ulusumuzun pek çok kısmı bu müessesenin faydasını değerleyemiyerek hasta kadın ve çocuklarının hastalığı müşkül bir hal almadan önce baş vurmamaları yüzünden müessese Uzmanlarını pek müşkül duruma sokmakla beraber hastaların sağlığı üzerinde de çok acı sonuçlara alan açtığı görülmekte olduğundan normal doğum dahi olsa hastanın hastalığı ilerilemeden derhal Doğum ve çocuk bakımevindeki uzmanlarına yetiştirmelerinin göz önünde tutulması için ilin bütün köy ve şehir muhtar ve alâkalılarına, İlbaylık yüksek makamından, bu alanda birde genelge (tamim) yapılmıştır.

Yurddaşlarımızın bu tamimi ehemmiyet nazarına alarak, hastalarına da acı çektirmemek için hastalık belirir belirmez hemen, parasız pulsuz bakılmakta ve tedavi edilmekte olan sağlık yurdlarına yetiştirmelerini, şurada tavsiye etmeyi insel bir ödev biliriz.

Tahvil

Çorum Doğum ve çocuk bakımevi kadın hastalıkları Uzmanı Bay Şükrü Ankara Hususî muhasebe seyyar Doğum doktorluğuna ve açık kalan şehrimiz Doğumevi Kadın hastalıkları Uzmanlığına da Ankara Hususî muhasebe seyyar Doğum doktoru Bay Emir Necip naklen belitlenmişlerdir.

Tayin

Açılan Hususî muhasebe direktörlüğü evrak memurluğuna özek Hususî muhasebe yar memuru Ahmet belitlenmiş ve mumaileyhden açılan yarlık için de Ağıstos ayının 2 inci günü sınanç yapılması onaylanmıştır.

Yurddaşlar!.. Öz Türkçemiz artık ap açıkortaya çıkarıldı

Kendi dilimizle yazalım ve konuşalım

Dil süzme kurumunun her gün vereceği beş kelimenin Öz Türkçelerini burada vatandaşların gözü önüne koyacağız. Bu Türkçe sözlerin Osmanlıca karşılıklarını bir daha gazetemizde yazmamağa ve yazılmış gelen Osmanlıca kelimeleri değiştirerek Türkçe karşılığını gazetemize koymağa çalışacağız.

Kırk sekizinci Liste

1 - ihtikâr, 2 - Müsadere, 3 - Müsrif, 4 - Mülâhaza, 5 - Nasihat

1 — İhtikâr — Vurgunculuk Muhtekir — Vurguncu

Örnekler : 1 — Fransız hükûmeti borsa vurguncularına karşı sert davranıyor.

2 — Yaşatık maddelerinde vurgunculuk en ağır suçlardan olmak lâzımgelir.

2 — Müsadere — Alanç

Müsadere etmek — Alanc-lemek

Örnekler : 1 — Osmanlı İmparatorluğunun son zamanlarına kadar alarç usulü devam etti.

2 — Kanun emretmeksizin kimsenin malı alanc-dılemez.

3 — Müsrif — Savurgan

İsraf — Savurganlık

Örnekler : 1 — Savurganlığın sonu, avuç açmaktır.

2 — Savurgan iki yakasını bir araya getiremez.

4 — Mülâhaza — Düşün

Örnek : Bu işte ne düşünde olduğunuzu söylemediniz.

5 — Nasihat — Öğüt

Nasih — Öğütçen

Örnek : Öğütçenler çabuk baş ağrıtırlar.

Not : Gazetemize gönderilecek yazılarda bu kelimelerin osmanlıcaları kullanılmamasını rica ederiz.

KANUNLAR

Sıtma ve firengi ilâçları için kanun

Kanun No : 2767

Kabul tarihi : 7 - 6 - 935

Neşri tarihi : 15 - 6 - 935

Madde 1 - Kinin ve müştakları ile milhlerini ve başka spesifik ve sentetik sıtma ilâçlarını ve bunların hazırlanmış şekilde olanlarını ve neosalvarsan ile aynı veya benzeri terkibleri olan arsanobanzol mürekkeblerini ve bunların her türlü ispençiyari şekillerini ve firengi tedavisinde kullanılan bizmut ve cıva milhlerini ve bunların mürekkeblerile hazırlanmış şekilde olanlarını memlekete sokmak veya memleket içinde yapmak ve yaptırmak Türkiye Kızılay Cemiyetinin monopolu altındadır. Monopol altına alınan bu ilâçların listesi Sağlık ve Sosyal Yardım Bakanlığınca yapılıp Bakanlar kurulunca onaylanır. Bu listelerde değişiklik yapılmasına lüzum görülürse değişikliklerin toplama zamanı yine Bakanlar kurulunca kararlaştırılır.

Madde 2 - Birinci maddeye göre monopol altına alınan ilâçlardan Kızılay Cemiyetinden başkalarına gelenler gümrükten geçirilmez.

İyesi olmıyanlar ile kaçak olarak sokulmak istenilenler veya girmiş bulunanlar veya izinsiz yapılmış olanlar musadere edilerek Kızlay Cemiyetine verilir. Suçlu olanlardan, malların değerine göre beş liradan aşağı olmamak üzere ağır para cezası alınır. Ceza olarak alınan bu paralardan 1918 sayılı kanuna uygun olarak muhbirlere ve musadere edenlere verilir.

Madde 3 - Birinci maddeye göre monopol altına alınan ilâçlardan, Sağlık ve Sosyal Yardım Bakanlığınca tayin olunacak miktarları, Kızılay Cemiyeti, yurd içinde bulundurur. Toptan satış fiatları bu Bakanlık ile cemiyet arasında tesbit edilir. 2490 sayılı kanunun 69 uncu maddesine göre resmî dairelere yapılacak satışlar bu fiat üzerinden verilir.

Madde 4 - Bu kanunun hükümleri 1 eylûl 1935 den yürür.

Madde 5 - Bu kanunun hükümlerini Sağlık ve Sosyal Yardım ve Gümrük ve Tekit Bakanları yürütür.

Pulluk kanununa ek kanun

Kanun No : 2786

Kabul tarihi : 12 - 6 - 935

Neşr tarihi : 19 - 6 - 935

Madde 1 - 1797 Sayılı Pulluk kanununun 3 üncü maddesine göre pulluk atelyelerine verilen avanslar, üretmsiz olarak bir sene içinde alınmak üzere, taksitlere bağlanmıştır. Ancak verilen avansların bu atelyelerin genişlemesinde kullanılmış olması ve sahiblerinin şimdiye kadar ve bundansonra prim istemiyeceklerini yüken edinmeleri şartile

Madde 2 - 1797 Sayılı kanun 3 üncü maddesi ve bu ilgili hükümler kaldırılmıştır.

Madde 3 - Bu kanun yayın tarihinden muteberdir.

Madde 4 - Bu kanun hükümlerini Maliye ve Ziraat Vekilleri yürütür.

Küçük Sıhhat Memurları mektebinin talebe kabul şartları

1 - Mektep leylidir. Tahsil müddeti iki senedir; Bu müddet zarfında talebenin iaşe, ilbas ve ibatesi mektebe aittir.

2 - Tahsilini muvaffakiyetle bitiren talebe (Sıhhat memuru) olarak hükûmetin göstereceği her hangi bir yerde beş sene hizmet etmekle mükellef tutulur.

3 - Beş senelik mecburi hizmeti ifadan istinkâf edenler, her hangi bir sebeble mektepten çıkarılanlar veya tahsili terkeyleyenler Hükûmetin kendileri için ihtiyar edeceği bütün masrafları - nizami faiz ile beraber - ödemiye mecburdur. Talipler bu madde hükmüne tevfikan, aşağıda sureti yazılı olduğu veçhile, mükeffel ve Noterlikçe musaddak bir teahhüt senedi verir.

4 - Mektebe kabul olunmak için :

A - Türkiye Cümhuriyeti tebaasından olmak;

B - Orta tahsilini bitirmiş olmak;

C - Yaşı 19 dan küçük ve 25 ten büyük olmamak (327 - 333);

D - Askerî hizmetle alâkası bulunmamak (son yoklaması yapılmamış veya askerlik hizmetini ifa etmiş olmak);

E - Ahlakan mazbut ve her türlü şaibeden ari bulunmak lâzımdır.

Mektep kadrosu Orta mektep mezunlarile ikmal edilmediği takdirde bu derece tahsil gördüğünü imtihanla isbat eyleyenler de kabul olunabilir.

5 - Talipler muvazzah adreslerini havi bir istida ile mahallî Sıhhat ve İ. M. Müdürlüklerine müracaat ederler. Bu istidaya aşağıda yazılı vesikaların asılları ni raptederler. Bu vesikalar fotografli olmalıdır.

A - Hüviyet cüzdanı;

B - Sıhhat raporu;

C - Hüsnü hal vesikası;

D - Tahsil vesikası;

E - Teahhüt senedi;

F - 4,5 × 6 ebadında 4 adet fotografı.

6 - Sıhhat raporları (nümunesine muvafık olarak bir heyet sıhhiye tarafından verilmiş olmalı

Hüsnühal vesikası (talibin daimî ikametgâhının bulunduğu mahal Polis dairesinden alınmış olmalıdır ve bir maznuniyeti veya mahkûmiyeti olmadığı tasrih edilmiş bulunmalı).

Teahhüt senetleri (şahsan veya veli tarafından verilebilir. Ancak kefaletini ifaya muktedir bir zat tarafından ayrıca tekefül edilmiş ve Noterlikçe tasdik olunmuş bulunmalı),

7 - Müracaatlar 1 - 8 : 31 - tarihleri arasında yapılmalıdır daha sonraki müeacaatlar kabul olunmaz.

Teahhüt senedi sureti :

(Leylî K. Sıhhat memurlar mektebine girmek istiyorum :

(1 - Tahsilimi bitirdikten sonra Hükûmetin göstereceği hangi bir yerde beş sene hizmet edeceğimi;

(2 - Şayet bu mecburî hizmeti ifadan istinkâf edersem; yahut her hangi bir sebeble mektepten çıkarılırsam veya tahsili terkedersem, Hükûmetin benim için ihtiyar edeceği bütün masrafları - nizamî faizile beraber - tediye ve iadeyi teahhüt eylerim.

Buğdayı koruma karşılığı kanununu değiştiren 2643 sayılı kanunun birinci maddesile değiştirilen 9 uncu maddesinin (B) fıkrasına bir fıkra ilâvesine dair kanun

Kanun No : 2820

Kabul tarihi : 14 - 6 - 1935

Neşri tarihi : 24 - 6 - 1935

Madde 1 - 2466 sayılı buğdayı koruma karşılığı kanununu değiştiren 2643 sayılı kanunun birinci maddesile değiştirilen 9 uncu maddesinin (B) fıkrasına aşağıdaki fıkra eklenmiştir.

Makarna, şehriye ve bisküvi fabrikalarından alınacak buğdayı koruma vergisini, bir yılda yaptıklarına bakılarak toptan yıllık vergiye bağlamağa Maliye Vekili salâhiyetlidir.

Yıllık verginin ölçülmesinde, müesseselerin geçen yılki satış kayidlerile emsalı müesseselere ve kendi kuruluşlarına göre iş kabiliyetleri göz önüne alınır.

Bu toptan bağlamağa karşı yapılacak itiraz ve temyiz istekleri için 2430 sayılı Muamele Vergisi Kanununun hükümleri yürütülür.

Madde 2 - Bu kanun neşri tarihinden muteberdir.

Madde 3 - Bu kanunun icrasına Maliye Vekili memurdur.

Bazı şekerli maddelerden alınmamış olan Muamele Vergisinin terkinine dair kanun

Kanun No : 2821

Kabul tarihi : 14 - 6 - 1935

Neşri tarihi : 24 - 6 - 1935

Madde 1 - Bisküvi ve çikolata gibi şekerli maddelerden 1718 numaralı İstihlâk Vergisi Kanununun 12 inci maddesile 1860 ve 2430 numaralı Muamele Vergisi Kanunları hükümleri dairesinde alınması icab eden Muamele Vergisinin 1934 malî yılından evvelki zamana aid kısmı terkin olunmuştur.

Madde 2 - Bu kanun neşri tarihinden muteberdir.

Madde 3 - Bu kanunun hükümlerini yerine getirmeğe Maliye Vekili memurdur.

Bina Vergisi hakkındaki 1837 sayılı kanunun 24 üncü maddesinin değiştirilmesi hakkındaki kanun

Kanun No : 2802

Kabul tarihi : 14 - 6 - 1935

Neşri tarihi : 22 - 6 - 1935

Madde 1 - 1837 sayılı Bina Vergisi Kanununun 24 üncü maddesi aşağıdaki şekilde değiştirilmiştir.

Bu kanun mucibince yeniden tahrir yapılan yerlerde, binaların tahrir ve iradlarının tahmini ile istinaf tetkiklerinin bittiği tarihi takib eden malî seneden itibaren yeni iradlar üzerinden vergi tahakkuk ettirilir. Bu muamelelerin bittiği Maliye Vekâletince ilân olunur.

Tahmin olunan irad temyiz neticesinde azaldığı takdirde vergi miktarı tashih ve fazla tahsil olunan para mal sahibine iade edilir.

Muvakkat madde - 1934 malî yılı sonuna kadar tahrir muamelesi ve istinaf tetkikatı biten yerlerin 1935 malî yılı vergi tahakkukları yeni iradlar üzerinden hesab edilir.

Madde 2 - Bu kanun neşri tarihinden muteberdir.

Madde 3 - Bu kanun hükümlerini icraya Maliye Vekili memurdur.

Ağıllar kanununun birinci maddesini değiştiren 1948 sayılı kanunun birinci maddesinde yazılı müddeti uzatan kanun

Kanun No : 2778

Kabul tarihi : 12 - 6 - 1935

Neşri tarihi : 17 - 6 - 1935

Madde 1 - 1423 sayılı ağıllar kanununun birinci maddesini değiştiren 1948 sayılı kanunun birinci maddesinde yazılı mecburî müddet beş sene daha uzatılmıştır.

Madde 2 - Bu kanun yayın tarihinden muteberdir.

Madde 3 - Bu kanunun hükümlerini Adliye, Dahiliye ve Ziraat Vekilleri yerine getirirler.

Tuz fiatı hakkında kanun

Kanun No : 2752

Kabul tarihi : 30 - 5 - 1935

Neşri tarihi : 5 - 6 - 1935

Madde 1 - 575 sayılı kanunun 2 nci maddesine göre kilosu altı kuruş olan tuzun fiatı 15 haziran 1935 tarihinden itibaren 3 kuruşa indirilmiştir.

Madde 2 - 2101 sayılı kanuna göre verilmekte olan beş kuruş prim iki kuruşa indirilmiştir. Ancak 15 haziran 1935 tarihinden önce gümrükten çıkarılmış ve çıkarılacak olan maddelerin primi beş kuruş üzerinden verilir.

Madde 3 - Dış piyasalarda satılacak tuzlarla kaçakcılığın önüne geçmek için hududlardaki tuzla ve ambarlarda satılacak tuzların fiatlarını indirmeğe Gümrük ve İnhisarlar Vekilliği salâhiyetlidir.

Muvakkat Madde - İnhisarlar idaresine satışları hakkında hesab vermek mükellefiyetinde bulunan (cari hesab tutan) tuz satıcıları birinci maddede yazılı günden kırk sekiz saat evveline kadar ellerinde bulunan tuzun miktarını beyanname ile İnhisarlar idaresine bildireceklerdir. Bu miktarlar İnhisarlar idaresince tevsik edildikten sonra işbu tuz satıcılarına tevsik edilen beher kilo tuzun üç kuruştan hesabedilecek fiat farkına mukabil tuzlalarda üç kuruştan ve ambarlarda 15 haziradan itibaren tesbit edilecek satış fiatları üzerinden aynen tuz verilir.

Madde 4 - Bu kanun 1 haziran 1935 tarihinden muteberdir.

Madde 5 - Bu kanunun hükümlerini icraya Maliye, Gümrük ve İnhisarlar Vekilleri memurdur.

863 numaralı subaylar heyetine mahsus terfi kanununun 1494 ve 2018 numaralı kanunlarla değiş alan 1 inci, 2 nci maddelerinin değiş tirilmesine dair kanun

Kanun No : 2753

Kabul tarihi : 3 - 6 - 1935

Neşri tarihi : 8 - 6 - 1935

Madde 1 - Türkiye Cümhuriyeti Ordusu Subaylar Heyeti, aşağıdaki sınıflardan müteşekkildir:

A - Muharib sınıflar : (piyade, suvari, topçu, hava, istihkâm, muhabere, jandarma, güverte, çarkçı)

B - Muavin sınıflar : (demiryolu, otomobil, nakliye, sıhhiye, baytariye, levazım, harita, mühendis subayı, sanayii harbiye).

Madde 2 - Hiç bir subay mensub olduğu sınıfının kıta'sında rütbesine aid asgari müddetin lâakal üçte biri kadar bilfiil hizmet etmedikçe terfi edemez. Bu müddetler kurmay subayları için harbde hâsil olacak ihtiyaca göre başbuğlukça lüzumu kadar azaltılabilir.

Ancak kadro mucibince rütbesinin mukabili kıtaat bulunmıyan subayların terfileri mafevklerinden alacakları siciller üzerine yapılır.

Harb akademesi ve yüksek Levazım Mektebi tahsilinde bulunan subaylar ile kurmay stajiyerleri ve kurmay subaylarının akademiye ve yüksek Levazım Mektebine gireceklerin de bu mektebe girmezden evvel tahsil esnasında ve tahsilden sonra memur edilecekleri muhtelif muharib kıt'a komutanlıklarında ve levazım sınıfı için kıt'a sayılan yerlerdeki hizmetleri dahi esas sınıfları kıt'a hiz netinden sayılır.

Alelûmum muavin sınıflar mensublarından harb akademisini muvaffakiyetle itmam edenler piyade sınıfına nakledilirler. İşbu nakilden evvel muavin sınıf kıt'alarında geçen hizmetleri kıt'a hizmetinden sayılır. Ancak terfi için piyade sınıfında sicil müddeti olan altı ay bulunup muvafık sicil almak meşruttur.

Mütehassıs tabib ve baytar ve kimyagerlerin hastahanelerde, bakteriyoloji ve serolojihanelerdeki ihtisas hizmetleri kıt'a hizmeti olarak kabul edilir.

Sanayii harbiye ve harita sınıflarına mensub subaylar sınıflarına aid kadro dahilinde mafevklerinden alacakları sicil üzerine terfi ederler. Ancak birinci fıkrada mezkûr kıt'a subaylarından gayri mezkûr fıkradaki emsali nasıblılardan evvel terfi edemezler.

Madde 3 - Bu kanun neşri tarihinden muteberdir.

Madde 4 - Bu kanunun hükmünü icraya Milli Müdafaa Vekili memurdur.

20 - İLK TEŞRİN - 935 PAZAR GÜNÜ memleketin her tarafında genel nüfus sayımı yapılacakdır

1 - Nüfus sayımına esas olmak üzere Belediyelerce bütün binalara numara konulmaktadır.

2 - Numarasız binalarda oturanlar hükûmete haber vermeğe mecburdurlar. Oturduğu bina numarasız olduğu halde haber vermiyenlerle bu numaraları bozan ve silen ve kaldıranlar için para cezası vardır.

Yeni neşredilen kitab ilânı

Müstacel Sıhhî Muavenet

Yazan : Formokolog Midhat Sınar

Hayatın tesadüf, muhatarat ve kazalarına karşı faydalı ve ameli malumatı havidir. Zehirlenme, ihtinak, boğulma, bayılma, sinir buhranı, sarhoşluk, elektiriklenme hallerinde ne gibi müstacel tedabir alınmak lâzımdır. Yanık, donma, güneş çarpması, sovuk ısırması, kan akmaları hallerinde müstacel tedavi, yaraların ilk pansumanı, yaralılara itina, kırık vukuunda ne yapmak lâzımdır ?

(Müstacel sıhhî muavenet — çabuk sağlık yardımı) nedir ? bir uzvün burkulması veya kemigin yerinden oynaması hallerinde ne yapmak lâzımdır. Sarî hastalıklardan tevekki

Görülüyorki bu kitab her eczane, aile reisi, sihhat memuru hasta bakıcısı, fabrikalarda, gemilerde ve insaniyeti sever her ferdde bulunması lâzımdır. Kitab (152) sahifeyi muhtevi olup fiatı (50) kuruşdur.

Çorum H. muhasebe direktörlüğünden

1 - Mecidözünün telgrafhane karşısında sağı Amasya yolu, solu Tatyostan metruk Pir oğlu İbrahim ve Bey oğlu Aşır haneleri, arkası keza İbrahim ve Aşır haneleri, önü yol ile mahdut yukarıda iki balkon 6 oda iki salon üçüncü katta 4 oda altında ahır ve samanlık, bir oda, bir mağaza ve iki dükkânı havi maa müştemilât hane 8 - Temmuz - 935 tarihinden itibaren ağıstosun dokuzuncu günü saat 15 te Çorum daimî encümeninde ihalesi yapılmak üzere açık artırma suretile artırmaya konmuştur.

2 - Talipler bedeli muhammenin yüzde yedi buçuğu olan 3600 liranın yüzde yedi buçuğu olan 270 lirayı hususî muhasebe namına bankaya teslim etmedikçe artırma kâğıdına pey koyamazlar.

3 - Artırmaya talip olanlar artırma kâğıdının suretini Mecidözü kaymakamlığından parasız alırlar.

4 - Taliplerin diğer artırma şeraitini anlamak üzere Mecidözü kaymakamlığına ve Çorum encümeni vilâyet kalemine müracaatları ilân olunur.

2-2

* * *

1 - Mecidözü kazasının Camii kebir karşısında sağı evvelce Mehmet ve Ulvan, Hacı Halil oğlu Sıddık ve Mustafa, solu ile önü yol, arkası kısmen Sıddık ve Mustafa, Şükrü hanelerile mahdut bir salon bir kahve ve altında yedi dükkânı şamil ve 5999 lira 99 kuruş muhammen bedelli eski mektep binası 8-Temmuz-935 tarihinden itibaren Ağıstosun dokuzuncu cuma günü saat 15 te Çorum daimî encümeninde ihalesi yapılmak üzere kapalı zarf usulile artırmaya konmuştur.

2 - Artırmaya talip olanlar bedeli muhammenin yüzde yedi buçuğu olan 450 lirayı Çorum idarei hususiyesi namına bankaya teslim etmedikçe teklifte bulunamazlar.

3 - Artırmaya talip olanlar artırma kâğıdının suretini Mecidözü kaymakamlığından parasız alırlar.

4 - Taliplerin kanunî ikametgâh göstermesi mecburidir.

5 - Artırmaya talip olanlar teklif mektuplarını 2490 sayılı kanundaki tarifat dairesinde Ağıstosun dokuzuncu günü sabahına kadar behemehal encümeni vilâyet reisine yollamağa mecburdurlar.

6 - Posta ile gönderilecek mektupların Ağıstosun dokuzuncu günü sabahına kadar behemehal encümeni vilâyet reisine gelmiş ve dış zarfın mühür mumu ile eyice kapatılmış olması lâzımdır. Postada olacak gecikme kabul edilemez.

7 - Taliplerden artırmanın diğer şeraitini anlamak istiyenlerin Mecidözü kaymakamlığına ve Çorum encümeni vilâyet kalemine müracaatları ilân olunur.

2-2

Vilâyet Defterdarlığından

1485 Sayılı kanun mucibince şehit yetimlerine ve malûl gazilere verilmesi lâzımgelen bey'iye üçte birlerinin tevziine 24 - 7 - 935 çarşamba gününden itibaren başlanarak 24 - Teşrini sani - 935 gününe kadar dört ay her gün tevziat yapılacağından 10 senelik maaşlarını alanlar yedlerindeki vesikalarile ve elyevm 3 aylık maaş alanlar da cüzdan ve resmî senetlerile muhasebeye müracaat eylemeleri ve bu dört ay zarfında müracaat etmeyenlerin haklarının sakıt olacağı ilân olunur.

Çorum C. M. Umumiliğinden

Çorum Adliye dairesi için alınacak 28 damasa perde ve kornej, üç banku, bir muşamba ve 12 metre masa muşambası ve 15 etejer ve 16 ceviz sandalya, üç portetif mahkeme kavsi ve nümunesine göre büyüklü küçüklü 11 ceviz masa, 6 dolap, iki devvar sandalya, on sıra, iki maroken taklidi ceviz takım, iki parvana, 80 taban tahtası, bir umumî paydos zili, 7 ayaklı şapka askısı, 14 demir dökme soba, 2 büyük ceviz masa 15 gün müddetle münakasaya konmuştur. Taliplerin ve şeraiti öğrenmek isteyenlerin yüzde 7 buçuk kuruş pey akçesile beraber 15 - 8 - 935 perşembe günü saat 15 de Müddei umumiliğe müracaatları ilân olunur. 1 - 2

Çorum C. M. Umumiliğinden

Çorum merkez Adliyesi için alınacak 30 bin kilo odun yirmi gün müddetle münakasaya konulmuştur. Talip olanların ve şeraiti öğrenmek istiyenlerin yüzde yedi buçuk kuruş teminat parasile birlikte 14 - 8 - 935 çarşamba günü saat 14 de Çorum Müddei umumiliğine müracaatları ilân olunur.

iflas kararı geri alındı

Çorum icra Memurluğundan

Evvelce iflâslarına hüküm verilen ve ilân edilen Çorumda Evliya zade Salih ve mahdumları hakkındaki mezkûr iflasın Çorum Asliye Hukuk Mahkemesinin 29 - 7 - 935 tarih ve 6 numaralı kararile kaldırılmış olduğu ilân olunur.

Çorum icra dairesinden

İlice mevkiinde vaki şarka Sivri hisarlı Ahmet, garben Sina oğlu Hafız, Cenuben Kürt Veys şimalen de yol ile mahdut bağ kıymeti 50 liradır.

Çöplük mevkiinde vaki es hududu sağı Tütek oğlu, sol Bezgin oğlu arkası Velidede oğ önü yol ile ve yeni hududu şar kan, cenuben yol, garben Kuva oğlu Hüseyin, şimalen Nurulla oğlu vereselerile mahdut dükkâ nın kıymeti 300 liradır.

Sağırcı mahallesinde müteka Ömer ağa kızları Hatun ve Ayşey borçlu Çöplü mahallesinden Öm ağa kızları Emine ve Nazifen işbu borçları için yukarıda mev ve hudutları yazılı iki kıt'a gay menkulün paraya çevrilmesin karar verilmiş olduğundan iş dükkân ve bağ gazete ile ilâ tarihinden itibaren 30 gün müd detle müzayede mevkiine konu muştur. Hitamı olan 2 - 9 - 93 pazartesi günü saat 15 te ka ihalesi icra edilecektir. Bu gay menkullere konulacak pey mu hamnen kıymetinin yüzde 75 doldurmadığı takdirde son pe sahibinin peyi baki kalmak üze ihale onbeş gün uzatılar 17 - 9 - 935 salı günü aynı saa te ihalesi icra edilecektir. Sat peşin ve bilumum masarif mü teriye aittir. Artırma şartname her gün herkese açıktır. Bu gay menkullerle alâkası olanlar e raklarile 20 gün içinde ic dairesine müracaat etmeleri, e medikleri takdirde hakları tap senedile sabit olmadıkça sat bedelinin paylaşmasından har kalacakları ve talip olanları muhammen kıymetinin yüzde ye buçuğu nisbetinde pey akçası hamilen dairei icraya müraca etmeleri ilân olunur.

İlân ve Abone

Matbaa ve gazeteye ait işleri çin Matbaa Müdürlüğüne müracaat edilir.

GAZETENİN SENELİĞİ

Çorum için 175 kuruş
Köyler « 100 «
Dışarı « 200 «

Gazetenin Altı aylığı

Çorum için - 90 -kuruş
Dışarı » - 110 - »

İlânın satırı - 10 - kuruş
Günü geçen gazete - 5 - «
Haftası « « - 25 - «

KURULUŞ TARIHI : 1921

İDARE YERİ

Azapsokağında vilâyet matbaası

ÇORUM

— Çarşamba günleri çıkar vilâyet gazetesi —

YIL: 14 — No. 775

ÇARŞAMBA

7 - Ağustos - 1935
Nushası - 3 - kuruştur.

Hazır ol cenge eğer istersen sulhu salâh

Napolyonun bir cenk konuşmalarında sorulan sorguya cevap olarak « cenk için üç şey gerektir: Birincisi para, ikincisi para, üçüncüsü yine para » dediği meşhûrdur.

Bu gün cenk deyince biz. Napulyon çağının düşüncesile düşünmemekle beraber bu sözü doğru buluruz. Cenk tarihleri karışdırılacak olursa ulusların istiklâlleri için ne büyük yararlıklara katlanmak mecburiyetinde olduğunu anlarız. Bahusus şu sulh çağının uzayıp gitmesi acunun en çok arzu ettiği bir şey olmakla beraber sulh ile gecen her günün müstakbel acun savaşı hesabına kayd edilmesi gereken bir gün olduğunu da bilmeliyiz.

Bu günkü süel müdafaa sistemi eskiden olduğu gibi deniz ve karada tatbik edilen bir sistem değil, olanca orojinalitesile yurd ufuklarında tatbik edilen bir sistemdir. Bu gün ulusların mukadderatı hava kuvvetlerinin mukadderatına bağlıdır. Bu hakikati ilk duyan ulusumuzdur. Acun sulh ve selâmet prensiplerini kuran ve koruyan Türk ulusu bu evrensel ve arsıulusal işi başarabilmek için önce kendisinin siyasal alanda olduğu gibi süel yönde de güçlü olmasını arzu etmiştir. Bu gün ulusların gücü uçaklarının sayisile ölçülüyor. Bizde bu işi uçak (Tayyare) kurumu üzerine alarak bu güne kadar haylı varlıklar göstermiştir. Halkımızın hamiyeti yarışla günden güne artıyor. Elde edilen verimli sonunçlar bu ulusun ve devletin yüzünü güldüren ve göksünü kabartan Türksel bir varlıktır.

Çorum merkez şubesi sayın İlbayımız Bay Haydar Hakkı Berksunun Başkanlığı altında her gün saat onda uçak kurumunda toplanmaktadır. Son günlere kadar hava tehlikesini bilenlere üye yazılan (67) yurddaş (2499) lira ve yardımcı olarak (380) yurddaş takriben (500) lira vermiştir.

Osmancığın genç İlçebayı Bay Niyazi Daloğay merkez yardımlarını bitirdikten sonra köylere kurum üyelerini Başkanlığı altında götürerek aşağıda yazıldığı gibi Hacıhamza ve öteki köylerden mühim miktarda yardım temin etmiştir. Bay Niyazi yalnız bu alanda değil İlçe Baylığın bayındırlık ve kültür işlerinde de çok yüksek başarışlarile tanınmış bir çevirğenimizdir. Bayındırlık için köklü tedbirler alınarak merkezden başlanmış, Osmancık kendinin cadde ve meydanlıkları açıldığı gibi İlçebaylığın yol şebekeside örülmüştür.

Yakın yıllara kadar bakımsızlık yüzünden baştan başa bir harabe olan tarihsel Osmancığın bir kaç yıl içerisinde her köşesinin birer baykuş yuvası olmaktan kurtulması sabırsızlıkla genç İlçebaydan beklenmektedir. Öteki İlçebayhkların da aynı hızla bu alanda yörüyüşüne bakılırsa yapılan işleri gören bir yurddaş sıfatile Cumurluk adına bize düşen ödev; şükran ve alkıştan ibaretkalıyor.

Rifat Arıncı

20 - İLK TEŞRİN - 935 PAZAR GÜNÜ memleketin her tarafında genel nüfus sayımı yapılacakdır

1 - Nüfus sayımına esas olmak üzere Belediyelerce bütün binalara numara konulmaktadır.

2 - Numarasız binalarda oturanlar hükûmete haber vermeğe mecburdurlar. Oturduğu bina numarasız olduğu halde haber vermiyenlerle bu numaraları bozan ve silen ve kaldıranlar için para cezası vardır.

Müsamere

Şehrimiz Halkevinin temsil şubesi üyeleri tarafından bir hafta önceden hazırlanmış olan değerli yazıcılarımızdan Aka Gündüzün eserlerinden 3 perdelik Ekizler piyesinin; geliri çocukları esirgeme kurumuna ait bulunmak üzere bu gece saat 19 da sinema binasında temsil edilecegi öğrenilmiştir .

Tekerrür eden bu gibi müsamere ve konserlerle Halkevi gibi en önemli kültür müessesesine karşı şehir ulusunun güvenini ve inanımını kazanmakla beraber bu meyanda birde hayrî kurumun gelirini artırarak kimsesiz yavruların sevinçlerini doyurmağa vesile olan evimizin bu değerli kolunun yorulmaz bir güç ve inamla çalışan üyelerini candan değerleriz.

İlbayımız

Teftişte

İlimizi onurlandırdıklarından beri özekte (merkezde) İlbaylığın yönetge işlerile önemli surette meşgul bulunan sayın İlbayımız Bay Hakkı Berksun bu gez İlçelerin inceleme ve teftiş işlerine başlayarak, ayın 6 ıncı salı günü irkenden yanlarında Nafia Direktörü Bay Kemal bulunduğu halde Mecidözü İlçebaylığına onur vermişlerdir.

Bu arada Çorum - Mecidözü ve Mecidözü - Amasya arasında düzeltilmekte ve yeniden yapılmakta olan menfez ve köprülerle yol çalışmaları üzerinde önemli [ehemmiyetli] incelemede bulunmuşlar ve İlbaylığımız çevrimindeki Beki hamamına kadar giderek, İlbaylığın çok değerli bir banyosu olup, verilecek önemle, İl dışındakilerinin de rağbet ve değerlemelerini toplayarak ekonomi alanda dahi İlbaylıga çok fayda verecek olan Havzada da tetkikat buyurarak, aynı gün özeğe (Merkeze) dönmüşlerdir.

Osmancıkta hava tehlikesini bilenler

Hava tehlikesini bilenler kurumuna bağışlama Lira	Hava tehlikesini bilenler üyeliği taahhüdü Lira	
—	20	Osmancık Şarbayı Mehmed
—	20	Hatip oğlu Hüseyin
—	20	gök Mehmed oğlu Osman
—	20	Hamdi oğlu Mahmud
—	20	Laz oğlu Hakkı
—	20	Çaılı oğlu Ömer
—	20	C. H. P. Başkanı Abdülkadir
—	20	Tekkeli oğlu Remzi
—	20	Tutuş köyünden İsmail kadar
—	20	Maksutlu » Yasin o. Mehmed
80	20	Hacıhamzadan Şevki
80	20	» Yahya
20	20	» İskender
20	20	» Abdullah
30	20	» Rüstem
20	40	» Nuh
20	22	» Abdullah
—	20	Hacı Hüseyin oğlu Mehmed
—	20	Hacı Ali oğlu Mehmed
—	20	Hacı Hüseyin oğlu Mehmed
—	20	Es'ad oğlu Mehmed
—	20	İbrahim oğlu Şevket
—	20	Durmuş
—	20	Nuri oğlu Ahmed
—	20	Nalband Bekir

KANUNLAR

Bazı maddelerden istihlâk Vergisi alınması hakkında kanun

Kanun No : 2731
Kabul tarihi : 27 - 5 - 1935
Neşri tarihi : 1 - 6 - 1935

Madde 1 - Aşağıda yazılı maddeler, memlekete ithallerinde veya memleket içinde istihsal veya imallerinde, hizalarında yazılı miktarlarda, istihlâk Vergisine tâbidir.

1 - Kahve (İthalât umumî tarifesinin 208 numarasının A, B, C, D pozisyonlarına giren her nevi) beher kilogramından 30 kuruş.

2 - Çay (İthalât umumî tarifesinin 213 numarasının A ve B pozisyonlarına giren her nevi) beher kilogramından 60 kuruş.

3 - Kakao (İthalât umumî tarifesinin 211 numarasının A ve B pozisyonlarına girenlerle 212 numarasına giren her nevi) beher kilogramından 60 kuruş.

4 - Kakağu yağı ve ithalât Umumî tarifesinin 207 nci numarasına giren] beher kilogramından 120 kuruş.

5 - Kauçuk ve mamulâtı :

A) Ham veya temizlenmiş her şekilde ve kırpıntılar ve köhne mamulât hurdaları (İthalât umumî tarifesinin 440 ncı numarasına giren) beher kilogramından 100 kuruş.

B) Her nevi ayakkabı (deriden maada) mevaddı saire ile müretteb ve gayri müretteb (İthalât umumî tarifesinin 447 nci numarasının A ve B pozisyonlarına giren her nevi) beher kilogramından 150 kuruş (Ancak bu ayakkabıların hariçten ithali halinde beher kilogramından 46 kuruş zammile 196 kuruş alınacaktır).

C) Yukarıda zikredilen tarife numara ve pozisyonlarına giren lâstik ayakkabılarından yalnız lâstik çizme, potin ve mest üzerine giyilen lâstik kaloş ve şosunların beher kilogramından 50 kuruş.

D) Lâstik boru ve lâstikten yapılmış her nevi elektrik levazımı (İthalât umumî tarifesinin 444 ve 558 H numarasına giren eşyanın her nevi) beher kilogramından 20 kuruş.

E) İthalât umumî tarifesinin 445, 446, 448 ve 449 numaralarına giren kauçuk mamulâtın beher kilosundan 46 kuruş (448 numaradaki kauçuk mamulâttan tababette kullanılan eldiven, kasıkbağı, buz keseleri, şıringa, tababete mahsus sondalar hariç),

F) Yukarıda A, B, C fıkralarında zikredilen eşyanın gütaperka, balata, ebonit, volkanit ve sun'i kauçuktan mamul olanları da aynı eşyaya mahsus vergiye tâbi tutulur.

6 - Pencere cami (İthalât umumî tarifesinin 497 numarasının A, B, C pozisyonlarına giren her nevi) beher kilogramından 4 kuruş.

7 - Kâğıd ve mukavva :

A) Matbaa ve kesilmemiş yazı kâğıdı (İthalât umumî tarifesinin 328 numarasının A ve B pozisyonlarına giren kâğıdların her nevi) beher kilogramından 3 kuruş.

B) İthalât umumî tarifesinin 324, 325, 327, 329, 337, 341, 342, 343, 345, 356, numara ve bu numaraların pozisyonlarına giren her nevi kâğıd ve mukavvaların beher kilogramından 5 kuruş.

8 - Deriler ve mamulâtı :

A (İthalât umumî tarifesinin 75 numarasının A1, A 3 ve B1, B 3 pozisyonlarına giren her nevi) beher kilogramından 10 kuruş.

B (İthalât umumî tarifesinin 75 numarasının A 2, ve B 2 pozisyonlarile 78 numarasına giren her nevi) beher kilogramından 15 kuruş.

C) İthalât umumî tarifesinin 75 numarasının C pozisyonile 76, 77, 79, 81, 82, 83, 84, 85, 86, 87, 88, 89, 90, 91, 92, 93, 94 numaralarına ve bu numaraların pozisyonlarına giren her nevi) beher kilogramından 30 kuruş.

9 - Pamuk ipliği, pamuklu mensucat ve pamuktan hazır eşya

I) Hariçten ithal olunan veya dahilindeki fabrikalarda imal olunup fabrikalardan satılan pamuk iplikleri (İthalât umumî tarifesinin 366, 367, 368, 369, 370, ve 373 numara ve bu numaraların pozisyonlarına giren ipliklerin 24 İngiliz numarasına kadar olanlarının) kilosundan 13,5 kuruş ve 24 İngiliz numarasından yukarı olanların kilosundan 22 kuruş.

II) Hariçten ithal olunan veya dahildeki fabrikalarda kendi imal ettikleri ipliklerle dokunan pamuk mensucat (İthalât umumî tarifesinin 377, 378 ve 379 numara ve bunların pozisyonlarına giren her nevi)

A) Beher metre murabbaının sıkleti 150 grama kadar (150 dahil) olanların kilogramından 25 kuruş.

B) Beher metre murabbaının sıkleti 150 gramdan fazla olanların beher kilogramından 15 kuruş.

C) İthalât umumî tarifesinin 371, 372, 374, 375, 376, 380, 382, 383, 384, 385, 386, 387, 388, 389, 390, 391, 392, 393, 394, 395, 396, 397, 398, 399, 400, 401, 402, 403 404, 405, 406, 407, 408, numara ve bu numaraların pozisyonlarına giren bilumum pamuk mensucat ve pamuktan yapılmış hazır eşyanın beher kilogramından 55 kuruş.

10 - Yün ve kıl ipliği, yün ve kıl mensucat, yünden ve kıldan yapılmış hazır eşya :

I) Hariçten ithal olunan veya dahildeki fabrikalarda imal edilip fabrikalardan satılan (İthalât umumî tarifesinin 102 ve 103 numaralarına ve bunların pozisyonlarına giren her nevi) yün ve kıl ipliklerinin beher kilogramından 35 kuruş.

II) Hariçten ithal olunan ve dahildeki fabrikalarda kendi imal ettikleri ipliklerle dokunan yün, kıl mensucat, yün, ve kıldan yapılmış hazır eşya (İthalât umumî tarifesinin 105, 106 ve 107 numaralarına ve bunların pozisyonlarına giren her nevi) :

A) Beher metre murabbaının sıkleti 600 grama kadar (600 dahil) olanların kilosundan 45 kuruş.

B) Beher metre murabbaının sıkleti 600 gramdan fazla olanların kilogramından 25 kuruş.

C) (İthalât umumî tarifesinin 104, 108 A ve B, 109, 110, 111, 112, 113 ve 114 C, Z numara ve pozisyonlarına ve 115, 116, 117, 118, 119, 120, 121, 122, 123, 124, 125, numara ve pozisyonlarına giren bilumum) yün ve kıl mensucat ve mamulât ile yün ve kıldan yapılmış hazır eşyanın beher kilogramından 55 kuruş.

D) (İthalât umumî tarifesinin 126 numarasına giren) şapka kalıplarının beherinden 25 kuruş.

Bu kanunun tatbikatında at ve eşek - tiftik hariç - kılından maada kalan hayvan kılları yün mefhumuna dahildir.

11 - Her nevi demir ve çelik : Bu kanuna bağlı (1) numaralı cetvelde yazılı tarife numaralarına dahil maddelerden hizalarında gösterilen miktarlar.

12 - Bakır ve halitası : Bu kanuna bağlı (2) numaralı cetvelde yazılı tarife numaralarına dahil maddelerden hizalarında gösterilen miktarlar.

Madde 2 - Aşağıda yazılı maddeler istihlâk vergisinden müstesnadır:

1 - Gümrük Tarifesi Kanununun 4, 5 ve 6 ncı maddeleri mucibince gümrük resminden muaf olarak ithal edilen eşya (Teşviki Sanayi Kanunu mucibince gümrük resminden muafen giren eşya hariç)

2 - Gümrük Tarifesi Kanununun 14 üncü maddesi mucibince muvakkat kabul usulile memlekete ithaline müsaade edilen eşya.

(Yukarıda 1 ve 2 numaralarda yazılı Gümrük Tarifesi Kanununun maddelerine göre muvakkat muafiyet ve muvakkat kabul suretile ithal edildikleri cihetle teminata bağlanacak eşyanın istihlâk vergileri de teminata bağlanmak ve eşya müddeti içinde geri gönderilmezse vergi irad kaydolunmak lâzımdır).

Memleket içinde imal olunup ecnebi memleketlere ihraç edilen eşya (2430 numaralı Muamele Vergisi Kanununun 9 uncu maddesinde yazılı usule riayet şartile).

4 - Halı ipliklerı (bu ipliklerin diğer mensucatta kullanılacak ipliklerden ne suretle tefrik olunacağı Maliye ve İktisad Vekâletlerince müştereken tesbit olunur) .

5 - İthal veya dahilde imal ve istihsal sırasında vergiye tâbi olan maddeler esas itibarile maddeyi teşkil etmek üzere memleket dahilinde imal olunan eşya (Birinci maddenin beşinci bendinin (B) fıkrasında yazılı 150 kuruş resme tâbi ayakkabıları bu istisnadan hariç).

6 - 2268 numaralı kanun hükmüne tevfikan gümrük resminden muaf bulunan borular ve diğer eşya.

7 - Kuvvei muharrikesi olmıyan tabakhanelerde yarı tabaklanmış çarıklık deriler.

8 - İthalât umumî tarifesinin 372 numarasından ağ iplikleri ve 374 numarasından üstüpi ve 376 numarasından salmastra ve 391 numarasından balık ağları.

Madde 3 - Vergiye tâbi maddeleri memleket içinde istihsal ve imal edenlerle Türkiyeye ithal edenler istihlâk vergisini ödemekle mükelleftirler. Muamele ve satış şartları bu mecburiyeti değiştiremez. (Muamele vergisine tâbi olmıyan sınaî müesseseler istihlâk vergisile de mükellef tutulmazlar).

Madde 4 - Memleket içinde istihsal ve imal olunan maddelerin vergisi istihsal ve imalin yapıldığı mahal varidat idaresince ve hariçten ithal olunan eşyanın vergisi de, gümrük idaresince tahakkuk ettirilir.

Madde 5 - İstihlâk vergisi, eşyanın sikleti üzerinden alınır. Kilonun kesri tam itibar olunur. Sikletlerin tayininde ve eşyanın zarfları hakkında Gümrük Tarife Kanunundaki usuller tatbik edilir. Bu kanun mucibince vergiye tâbi tutulan eşya, muhtelif vergi nisbetlerine tâbi olan veya vergiye tâbi bulunmıyan maddeleri ihtiva ettiği takdirde, Tarife Kanununun 9 uncu maddesinde mahlut eşya için kabul edilen usullere göre vergi hesap olunur.

Madde 6 - İthalâta ait vergi, gümrük resmile birlikte gümrüklerce tahsil edilir. Dahildeki imalât ve istihsalâtta verginin tarh, tahakkuk ve tahsil muameleleri 2430 sayılı Muamele Vergisi Kanununun hükümlerine tâbidir.

Madde 7 - İmalatı, Muamele Vergisine de tâbi bulunan mükellefler her iki verginin tahakkukuna ait malûmatı bir beyannamede gösterebilirler ve her iki vergi için bir defter tutabilirler.

Madde 8 - Gümrük Tarife Kanununun 7, 11 ve 12 nci maddeleri hükmü ithalât maddelerinden alınacak istihlâk vergileri hakkında da aynen tatbik olunur.

Madde 9 - Muhtelif maddelerden alınacak istihlâk vergisi hakkındaki 2458 numaralı ve 30 - 5 - 1934 tarihli kanunla bu kanunun tadiline ve buna bazı hükümler ilâvesine dair olan 2546 numaralı ve 5 - 7 - 1934 tarihli ve 2583 numaralı ve 15 - 7 - 1934 tarihli kanunlar mülgadır.

Birinci Muvakkat Madde - 2458, 2546 ve 2583 numaralı kanunların meriyeti zamanında başlayıp bu kanunun neşri tarihinde henüz tahakkuk muameleleri bitmemiş olanlar hakkında eski hükümler tatbik olunur.

İkinci Muvakkat Madde - İthalât muamelesi yapmağa salâhiyetli gümrük teşkilâtı olan yerlerde bu kanun mucibince vergiye tâbi tutulan her nevi demir, çelik, bakır ve mamulâtı ticaretile meşgul olan ithalâtçılar veyahut ithalâtçılardan bunları alıpta mezkûr mahallerde toptan veya hem toptan ve hem perakende satanlar bu kanunun meriyeti tarihinden itibaren 15 gün içinde fabrika, imalâthane, mağaza, depo vesair yerlerinde bulunan demir, çelik ve bakırın cins, miktar ve sikletini ve karışık muamelâttan ise ayrıca maddei asliyeyi terkip eden maddelerin cins ve sikletlerini ve bulundukları yerleri gösterir bir beyannameyi bağlı bulundukları Varidat Tahakkuk İdaresine vermeğe mecburdurlar. Bu beyannameler Varidat İdaresince mükelleflerin defterleri ve ticarî evrakile tatbik ve tetkik edilerek sıhhati anşıldıktan sonra bunlar üzerinden işbu kanunun birinci maddesinin 11 ve 12 inci bendlerine göre tahakkuk ettirilecek vergiler 1935 malî yılı nihayetine kadar aylık müsavi taksitlere bağlanarak tahsil olunur.

Hurda ve enkaz halindeki demir ve bakırlar beyannameye ve bu vergiye tâbi değildirler.

Madde 10 - Bu kanun neşri tarihinden muteberdir.

Madde 11 - Bu kanun hükümlerini icraya Maliye, İktisat ve Gümrük ve İnhisarlar Vekilleri memurdur.

(1) Sayılı cetvel

Gümrük tarife numaraları	Beher yüz kilogramından Kuruş
517, 518, 526 A, B	30
519, 520, 521, 522, 528 A, 530	37,5
523, A, B, 526 C, 529 A, 533, 538, 539 D, H, 541 A, B, 547 B, 523 C, 524, 525, 527, 528 B, C, 529 B, D, 1, D 2, 532, 537, 543, 550 A, 1, 551	45
529 C, D 3, 531, 539 B, C, 541 C, 547 A, 548, 549, 550 A 2, B, 552 A, B, 553 B,	52,5 (1)
535 B 1, 539 A, V, 542, 544 A, B, 552 C	60
534, 535 B 2, 536, 540, 544 C	75
535 A, 545 B, 553 A	150
545 A, 546	750
	1500

(1) 529 Numaralı A, B, C. pozisyonlarına giren maddelerden 26 şar kuruş

(2) Sayılı cetvel

Gümrük tarife numaraları	Beher yüz kilogramından Kuruş
554 C, D	150
554 B, 556	200
561	225
555	250
557, A, B, 558 A, B, 563	300
562	325
559, 560, 564, 565, 566	350
558 D, 567	400
557 C, 558 C, 568	500

Küçük Sıhhat Memurları mektebinin talebe kabul şartları

1 - Mektep leylidir. Tahsil müddeti iki senedir; Bu müddet zarfında talebenin iaşe, ilbas ve ibatesi mektebe aittir.

2 - Tahsilini muvaffakiyetle bitiren talebe (Sıhhat memuru) olarak hükûmetin göstereceği her hangi bir yerde beş sene hizmet etmekle mükellef tutulur.

3 - Beş senelik mecburi hizmeti ifadan istinkâf edenler, her hangi bir sebeble mektepten çıkarılanlar veya tahsili terkeyleyenler Hükûmetin kendileri için ihtiyar edeceği bütün masrafları - nizamî faiz ile beraber - ödemiye mecburdur. Talipler bu madde hükmüne tevfikan, aşağıda suretı yazılı olduğu veçhile, mükeffel ve Noterlikçe musaddak bir teahhüt senedi verir.

4 - Mektebe kabul olunmak için :

A - Türkiye Cümhuriyeti tebaasından olmak;

B - Orta tahsilini bitirmiş olmak;

C - Yaşı 19 dan küçük ve 25 ten büyük olmamak (327 - 333);

D - Askeri hizmetle alâkası bulunmamak (son yoklaması yapılmamış veya askerlik hizmetini ifa etmiş olmak);

E - Ahlâkan mazbut ve her türlü şaibeden ari bulunmak lâzımdır.

Mektep kadrosu Orta mektep mezunlarile ikmal edilmediği takdirde bu derece tahsil gördüğünü imtihanla isbat eyleyenler de kabul olunabilir.

5 - Talipler muvazzah adreslerini havi bir istida ile mahallî Sıhhat ve İ. M. Müdürlüklerine müracaat ederler. Bu istidaya aşağıda yazılı vesikaların asıllarını raptederler. Bu vesikalar fotografli olmalıdır.

A - Hüviyet cüzdanı;
B - Sıhhat raporu;
C - Hüsnü hal vesikası;
D - Tahsil vesikası;
E - Teahhüt senedi;
F - 4,5 × 6 ebadında 4 adet fotografı.

6 - Sıhhat raporları (nümunesine muvafık olarak bir heyet sıhhiye tarafından verilmiş olmalı.

Hüsnühal vesikası (talibin daimî ikametgâhının bulunduğu mahal Polis dairesinden alınmış olmalıdır ve bir maznuniyeti veya mahkûmiyeti olmadığı tasrih edilmiş bulunmalı).

Teahhüt senetleri (şahsan veya veli tarafından verilebilir. Ancak kefaletini ifaya muktedir bir zat tarafından ayrıca tekeffül edilmiş ve Noterlikçe tasdik olunmuş bulunmalı),

7 - Müracaatlar 1 - 8 : 31 - tarihleri arasında yapılmalıdır. daha sonraki müeacaatlar kabul olunmaz.

Teahhüt senedi sureti :

(Leylî K. Sıhhat memurlu mektebine girmek istiyorum :

(1 - Tahsilimi bitirdikten sonra Hükûmetin göstereceği hangi bir yerde beş sene hizmet edeceğimi;

(2 - Şayet bu mecburî hizmeti ifadan istinkâf edersem; yahut her hangi bir sebeble mektepten çıkarılırsam veya tahsili terkedersem, Hükûmetin benim için ihtiyar edeceği bütün masrafları - nizamî faizile beraber - tediye eylemin ve iadeyi teahhüt eylerim.

2395 Sayılı kazanç vergisi kanununun bazı hükümlerini değiştiren kanun

Kabul tarihi : 30 - 5 - 1935
Kanun No : 2751 Neşri tarihi 5 - 6 - 1935

Madde 1 - 2395 numaralı ve 22 - 3 - 1934 tarihli Kazanç Vergisi Kanununun 19 uncu maddesi ile 34 üncü maddesinin (H) ve (I) fıkraları aşağıda yazılı şekilde değiştirilmiştir.

Değişen 19 uncu madde : Serbest meslek erbabı işgal eyledikleri yazıhane, idare hane ve muayenehanelerinin gayrisafi iradları üzerinden vergiye tabidirler. Serbest meslekler erbabı yukarıdaki vergiye ilâveten bulundukları şehirlere ve sınıflarına göre bağlı 1 numaralı cetvele göre maktu vergi vermekle mükelleftirler.

Bir yazıhane ve muayenehane ve idarehanede çalışan birden ziyade serbest meslek erbabının her birinden yukarıda yazılı nisbî ve maktu vergiler ayrı ayrı alınır. Ancak aynı yazıhane, muayenehane ve idarehanede çalışanlar, işte iştiraklerini isbat ettikleri takdirde her biri için nisbî vergi miktarından yüzde otuzar tenzilât yapılır.

Serbest meslekler erbabının sınıfları bulundukları şehirlerde barolar ve etibba odaları gibi mesleki teşekküller varsa onlar tarafından, bu gibi teşekküller yoksa belediye heyetlerince iş ve kazanç nisbetlerine göre her sene kânunusani ayında tayin olunur. Mesleki teşekküller, bu teşekküllere kayidli bulunmıyan veya kanunen kaydedilmeleri mümkün olmıyan mümasil serbest meslekler erbabı hakkındada karar vermeğe salâhiyettidirler.

34 üncü maddenin değişen (H) ve (I) fıkraları :

H - İdarehane ve muayenehanelerinde ve evlerinde sanat ve mesleklerini yapan diş tabibleri ve dişçiler, dava vekilleri, mimarlar, kimyagerler, baytarlar, doktorlar, avukatlar, mühendisler, müşavirler ve mütehassıslar ve bu gibi ilmî ve meslekî ihtisaslarile kazanç temin eyliyen diğer serbest meslekler erbabı gayrisafî iradlarının yüzde ellisi ve evlerinin bir kısmını yazıhane, muayenehane ve idarehane ittihaz etmiş olanların veyahut muayyen yeri olmaksızın çalışanların ikametgâhlarının iradı gayri safilerinin yüzde yirmi beşi;

I - Altın ve zikıymet mücevherat satanlar, antikacılar ve yedinci madde haricinde kalan sarraflar gayrisafî iradlarının yüzde yüzü,

Kazanç kanunundaki şartlar içinde beyannameye tâbi olmalarını istemek hakları mahfuzdur.

Muvakkat Madde - 1934 takvim yılı muameleleri üzerinden 1935 mali yılı için 2395 numaralı kanun hükmüne göre tarhedilmiş olan vergilerin bu kanunla kabul edilen esaslar dairesinde tadili neticesinde vergiden indirilmesi veya yeniden alınması icab eden miktarlar mükelleflere ayrıca tarh ve tebliğ olunur.

Madde - 2 Bu kanun 1 haziran 1935 tarihinden muteberdir.

Madde - 3 Bu kanunun icrasına Maliye Vekili memurdur.

(1) Numaralı Cetvel

Dava vekilleri, avukatlar, mühendisler, mimarlar ve alelûmum serbest müşavirler ve mütehassıslar, doktorlar, diş tabibleri, dişçiler:

	Fevkalâde Sınıf	Birinci Sınıf	İkinci Sınıf	Üçüncü Sınıf	Dördüncü Sınıf
Nüfusu 200 000 ve daha Yukarı olan şehirlerde	1000	200	80	30	10
Nüfusu 50000 den 200000 kadar olan şehirlerde		150	80	30	10
Nüfusu 10000 den 30000 kadar olan şehirlerde				30	10

Diş tabiblerinden ve dişçilerden fevkalâde sınıfa ayrılacak olanlar bu cetveldeki maktu verginin tamamını diğer sınıflara ayrılacak olanlar bu cetveldeki maktu verginin yarısını verirler.

İhtar - 1: Nüfusu on binden aşağı olan mahallerdeki serbest meslek erbabı maktu vergiden müstesnadır.

2: Nüfusun hesabında yeni nüfus sayısı yapılıncıya kadar (1927) senesindeki nüfus sayısı esas olur.

Türkiyede açılacak beynelmilel Panayır ve sergilerin vergi ve resimlerden muafiyetine dair kanun

Kanun No: 2761
Kabul tarihi 3 - 6 - 1935
Neşri tarihi 8 - 6 - 1935

Madde 1 - 2395 Numaralı kanunun 3 üncü maddesinin 6 ıncı bendine aşağıdaki fıkra eklenmiştir.

Mahallî Hükûmetin müsaadesile biynelmilel mahiyete açılan panayır ve sergilerde muvakkat tesisat yaparak, kahve, gazino ve lünapark, sirk ve sair istirahat ve eğlence yerleri işletenlerden ve satıcılardan evvelce kazanç vergisile mükellef bulunmıyanlarla bunların munhasıran panayır münasebetile sergide çalıştırdıkları muvakkat müstahdemler.

Madde 2 - 28 Mayıs 1928 tarih ve 1324 numaralı kanunun 32 nci maddesine şu fıkra eklenmiştir:

Beynelmilel panayır ve sergileri tertip edenlere buralarda mal teşhir edenlerin panayır ve sergilere mahsus olmak üzere panayır içinde ve dışında dağıttıkları broşürler, el ilânları, kâğıt ve mukavva veya kâğıt ve mukavvadan gayri maddeler üzerine tertip edip astıkları ilânlarla levhalar ve gazete, risale, mecmua, kitap, rehber ve takvimlere dercettikleri rek lâmlar ve panayırın duhuliye biletleri.

Madde 3 - 28. V. 1934 tarih ve 2442 numaralı kanunun birinci maddesine aşağıdaki (J) fıkrası eklenmiştir:

Beynelmilel panayırlarda, panayırın methal ve cephesinde mal teşhir edilen pavyonlarda tenvirat için sarfedilen elektirik istihlâk resmine tâbi değildir.

Madde 4 - Bu kanun neşri tarihinden muteberdir.

Madde 5 - Bu kanunun hükümlerini icraya Maliye Vekili memurdur.

Çorum askerlik şubesi başkanlığından

M. M. V. nin 17 - temmuz - 935 ve 13781 sayılı buyruklarında muvazzaf hesap Memuru yetiştirmek üzere İhtiyat Subaylardan yaşları 319 ilâ 320 doğumlu olmak ve tahsili orta mektep mezunu bulunmak şartile kabul edilecektir. İsteklilerin kabul imtihanları ise 20-Agustos - 935 de olduğundan önce evraklarının tekemmül ettirilmesi ve şeraitini görmek ve anlamak üzere isteklilerin şimdiden As. Al. şubesine müracaat etmeleri ilân olunur.

Çorum C. M. Umumiliğinde

Çorum Adliye dairesi için nacak 28 damasa perde ve ko üç banku, bir muşamba ve 12 re masa muşambası ve 15 ve 16 ceviz sandalya, üç po mahkeme kavsi ve nümun göre büyüklü küçüklü 11 masa, 6 dolap, iki devvar sa ya, on sıra, iki maroken ta ceviz takım, iki paravana, 80 tahtası, bir umumî paydos 7 ayaklı şapka askısı, 14 d dökme soba, 2 büyük ceviz 15 gün müddetle münaka konmuştur. Taliplerin ve şe öğrenmek isteyenlerin yüzd buçuk kuruş pey akçesile ber 15 - 8 - 935 perşembe günü 15 de Müddei Umumiliğe m caatları ilân olunur. 2-2

Çorum H. Muhase Müdürlüğünd

1 - Tarihi ihaleden itiba Mayıs 936 sonuna kadar Vil otomobiline muktazi en az ve en çok yüz yirmi teneke be 29 - Temmuz - 935 den itiba on gün müddetle açık eksiltm konmuştur.

2 - Talipler bedeli muh menin yüzde yedi buçuğ nakten Hususî muhasebe nesine tediye etmedikçe eks me kâğıdına pey koyamazlar.

3 - Talipler eksiltme kâ suretini hususi mahasebe id sinden parasız alırlar.

4 - İhale Ağıstosun 8 günü saat 14 de Çorum da encümen kaleminde icra lecektir.

5 - Eksiltmeye ait diger raiti anlamak istiyenlerin hus muhasebe idaresile encümen lemine müracaatları ilân alun

Çorum Orman Müdürlüğünden

68 Tırpan kolu, 59 y 15 düğen, 650 kilo ardıç kömü 160 sepet, 16 tahta, 7 be 50 tekne, 2 ekmek tahtası, 3 neke katran 17 - 8 - 935 cu günü saat 13,30 ihale edil üzere açık müzayedeye çıka mıştır. Alacakların Orman Di törlüğüne müracaatları ilân olu

1-2

Yitik cüzdan

Sungurlu emvalından alma olduğum 137 - 600 Vilâyet m maaş cüzdanımı zayi eylediğimd bademe mezkur cüzdanın kıym kalmadığını ilân eylerim.

Sungurlulu Alıcılı Musa oğlu Hurşut

KURULUŞ TARIHI : 1921
İDARE YERİ
Azapsokağında vilâyet matbaası

ÇORUM

YIL: 14 — No. 776
ÇARŞAMBA
14 - Ağustos - 1935
Nushası - 3 - kuruştur.

— Çarşamba günleri çıkar vilâyet gazetesi —

Müsamere

HALKEVİMİZİN TEMSİL ŞUBESİ GÜZEL BİR MÜSAMERE VERDİ

Geçen sayımızda verileceğini bildirdiğimiz müsamere, çarşamba gecesi sinama binasında muvaffakiyetli bir surette yapılmıştır.

Çocuk esirgeme kurumu menfaatına verilen bu müsamereye değerli rabet gösterilmiştir. Başta sayın İlbayımız bulunduğu halde bir çok memurlar ve şehrin münevverlerile duygulu ailelerden pek çokları müsamereye iştirak etmişlerdir.

İlk önce Erkinlik marşile temsile başlanmış ve ayakta dinlenen marş pek çok alkışlanmıştır.

İkizler piyesi çok muvaffakiyetli surette temsil edilmiştir. Temsilde rol alan gençler ödevlerini tabii bir şekilde başarmışlardır. Bilhassa ilk sahneye çıkmasına rağmen Günsel rolunu alan Bayan Emine Kayiş ve Özcan rolunu alan Atıf Sobacı çok değerli muvaffakiyet göstermişler ve çok alkışlanmışlardır.

Bu arada; okul gençlerimizden Niyazi, Ahmet, Sefer, Alâattinin oynamış oldukları millî zeybek oyunu çok hoş olmuştur. Bu oyun, seyirciler üzerinde çok eyi tesir bırakmış ve perde kapandıktan sonra her taraftan tekrarlanması arzusu gösterilmiştir. Bu millî oyun üzerindeki dört gencimizin gösterdiği değerli muvaffakiyet pek çok alkış toplamıştır.

Değerli bir yazıcının kaleminden çıkmış bulunan iki perdelik komedi, konu itibarile çok hoş olmakla beraber bunda ödev almış bulunan Atıf, Niyazi ile gelin rolüne giren Bayan Nazife komediyi çok eyi canlandırmışlar ve bütün seyircilerin değerlemelerile alkışlanmışlardır.

Pek canlı bir surette başarılmış olan Ekizler piyesile Zeybek ve Kim kimi yola getirdi komedisinde rol alan memleketin değerli gençlerini ve bilhassa bu işi başarmakta yorulmaz bir gayret sarfeden ve bununla beraber temsillerdede rol alarak çok değerli muvaffakiyetler gösteren öğretmen Bay Mümtazı, gösterdikleri yüksek muvaffakiyetten ötürü candan kutlarız.

Bir devletin başlıca ödevi, idare ettiği ulusa hizmet etmek, onun menfaatlarını korumak, eksiklerini düşünmek, dertlerine çare aramaktır. Bu vazifelerini yapabilmek için her şeyden evvel ulusun ne kadar olduğunu, artıp artmadığını, ilerleyip ilerlemediğini bilmek mecburiyetindedir. İşte bunun içindir ki :

20 İLKTEŞRİN 1935 PAZAR GÜNÜ GENEL NÜFUS TAYIMI YAPILACAKTIR...

Başvekâlet
İstatistik Umum Müdürlüğü

20 - İLK TEŞRİN - 935 PAZAR GÜNÜ memleketin her tarafında genel nüfus sayımı yapılacakdır

1 - Nüfus sayımına esas olmak üzere Belediyelerce bütün binalara numara konulmaktadır.

2 - Numarasız binalarda oturanlar hükûmete haber vermeğe mecburdurlar. Oturduğu bina numarasız olduğu halde haber vermiyenlerle bu numaraları bozan ve silen ve kaldıranlar için para cezası vardır.

Gelenler Gidenler

Şehrimiz Doğum ve Çocuk bakımevi Kadın hastalıkları Uzmanlığına atanmış olan Bay Emir Necip geçen hafta gelerek işe başlamıştır. Başarıklıklar dileriz.

Ödevi pek kısa süren Doğum evimiz Kadın hastalıkları Uzmanı Bay Şükrü bu gez atanmış bulunduğu Ankara özel sayım seyyar Doğum Uzmanlığı ödevine başlamak üzere perşembe günü Ankaraya yollanmışlardır.

Avcular Bayramı

Bundan bir yıl kadar önce kurulup iş ve çalışma yoluna girmiş bulunan şehrimiz Avcular Kurumu Üyeleri, geçen pazar gününe raslayan Avcular Bayramını parlak bir suretde kutlamışlardır.

Bu münasebetle o gün küçük sihhat memurları okulunun geniş bahçesinde bir tören tertip eylemekle beraber elli kişilik de bir şölen vermişler ve bu meyanda 22 kimsesiz çocuğuda sünnet ettirmişlerdir.

Pazar günü öğle üzeri başlayan bayram töreni; Ulusal ve diğer özel eğlencelerle akşam geç vakte kadar sürmüştür.

Vakıt vakıt sürek avuna çıkmak suretile bu Alanda memleket gençliğinin bu Ulusal ve güçlü spora karşı rağbet ve güvenini kazanarak memleket için önemli bir hizmet yapan bu kurumun değerli yönetge ve çalışkan üyelerini açıkdan değerlemek, yerinde bir ödevdir.

Müracaat Yeri Değişti

Küçük Sıhhat Memurları mektebi için her yıl alınan talebenin kayit ve kabul işi şimdiye kadar okol Direktörlüğünce yapılmakta idi. Baş vuranlar sayısının çokluğundan ötürü olmalı ki; bundan böyle kayit kabul işile baş vurma belgeleri üzerinde incelemelerin Bakanlıkca yapılmasının onaylanması dolayısile bu gibi baş vurmaların doğrudan Bakanlığa yapılmasının gerekli bulunduğu; Sağlık, Soysal Yardım Bakanlığının şehrimiz Sıhhat Direktörlüğüne bildiriminden anlaşılmıştır.

Açık teşekkür

Gazetemiz ve Basımevimiz Direktörü Bay Mustafa Çöplünün ölümünden ötürü bizlerin duymakta olduğumuz acıları paylaşmak suretile ilki ve sevgilerini gösteren, Malatyada çıkan sayın Fırat arkadaşımıza içten gelen saygı ve teşekkürlerimizi sunarız.

Orayda Bayındırlık

Yükmenlerine (Müteahhit) verilip yapma işlerine başlanmış olan mezbahanın yapı işi çok ilerlemiştir.

Yeni kurulacak olan elektirik santralı binasının da temeli atılmıştır.

Kışa doğru her iki bina işlerinin bitmesine çalışılmaktadır. Bir iki ay sonunda fenni mezbaha ve yeni elektirik tesisatına kavuşacağımıza kesdirme söz verilmektedir.

Terfian Nakil

İskilip İlçe Sayım direktörü (Malmüdürü) Bay Hasanın, bu gez terfian Malatya özek sayım direktörlüğüne atanmış bulunduğu yüksek Finans Bakanlığın şehrimiz Defterdarlığına bildiriginden anlaşılmıştır. Diğer İlçelerimizde işyarlık vermek ve bir zamanda Umumî meclis ve Daimî encümen azalıklarında da bulunarak herkese kendini sevdirmiş bulunan Bay Hasanı terfiinden ötürü kutlarız.

İzin Aldı

Bir ay izin alan İlimiz Baytar Direktörü Bay Murat Tolan, izin müddetini geçirmek üzere Samsuna gitmiştir.

Yağmur

Geçen pazar günü saat 11 de tiseleme ile başlıyan yağmur 15 te şiddetini artırmış ve o gece sabaha kadar sürekli bir şekilde devam etmiştir.

Yağan yağmur bağ ve meyvelere pek çok fayda vermiş ise de, henüz yarı halda bulunan Tarım ürünü harman işlerinin bir kaç gün geri kalması durumunu doğurmuştur.

KANUNLAR

Eti Bank Kanunu

Kanun No : 2805

Kabul tarihi : 14 - 6 - 1935

Neşri tarihi : 22 - 6 - 1935

Madde 1 - Hükmî şahsiyeti haiz olmak ve bu kanun ile hukuku hususiye ahkâmına tâbi bulunmak üzere Ankarada « Etibank » kurulmuştur. Bu banka İktisad Vekâletinin müsaadesile başka yerlerde şubeler açabilir. « Etibank » ticarî usullere göre idare olunur ve muhasebei umumiye, arttırma, eksiltme ve ihale kanunları ile Divanı Muhasebatın vize ve murakabesine tâbi değildir.

Madde 2 - « Etibank » ın itibarî sermayesi 20 milyon liradır. Bu miktar, Hükûmetin teklifi ve banka umumî heyetinin kararile iki misline kadar arttırılabilir.

Madde 3 - « Etibank » İcra Vekilleri Heyetinin kararile, faizli veya faizsiz, ikramiyeli veya ikramiyesiz temettü hisselerine iştirakli veya iştiraksiz tahvilât çıkarabileceği gibi on beş seneye kadar vadeli istikrazlar dahi yapabilir. Ancak bunların tutarı 20 milyon lirayı geçemez.

Maliye Vekâleti, bankanın çıkaracağı tahvillerle yapacağı istikrazlara kefalete mezundur.

Madde 4 - « Etibank » :

A - Maden cevherleri, taşocağı maddeleri, madenî ham maddelerle maden malzemesi almak, satmak ve bunların alım ve satımına tavassut etmek;

B - Türkiyede bitüm ve petrol ve tabiî müştakları için iptidaî istikşaf ve taharri ruhsatnameleri, maden taharri ruhsatnameleri veya bunların hisselerini istihsal veya teferruğ etmek;

C - Türkiyede, maden imtiyazları, maden ocağı imal ruhsat tezkereleri, taşocağı ruhsatnameleri veya bunların hisselerini istihsal, teferruğ etmek ;

D - Türkiyede elektrik istihsal, nakil ve tevzi imtiyazları almak ve işletmek, elektrik santralları kurmak, hatları yapmak, elektrik enerjisi dağıtmak, bunlarla alâkası olan her türlü işler ile uğraşmak, her nevi elektrik malzemesi, alâtı veya makinesi imal edebilecek fabrikalar kurmak ve elektrik malzemesi, alâtı veya makineleri alım satımı yapmak;

E - Başlı başına veya başkalarile birlikte A, B, C ve D bendlerinde yazılı işleri görecek ticarî teşekküller kurmak ve Türkiyede veya haricte kurulmuş olan bu gibi teşekküllere iştirak etmek;

F - Her nevi banka muameleleri yapmak;

İle uğraşır.

Madde 5 - Maden tetkik ve arama ensitüsünün herhangi bir sahada maden cevherleri veya taşocağı maddeleri için yapmış olduğu ameliyat neticesinde, işletmeğe elverişli gördüğü maden veya taşocakları hakkında İktisad Vekâletine verilmiş olan dosya Vekâletçe de tetkik edilerek işletmeğe elverişli görüldüğü takdirde Etibanka tevdi olunur. Banka enstitünün raporunda derpiş edilen ana hatlar dairesinde, bu işletmeyi tahakkuk ettirmeğe ve bu hususta iktiza eden bütün muameleleri yapmağa mecburdur. Banka, İktisad Vekâletinin tasdikına iktiran etmiş bulunan enstitünün bu hususa aid masraflarını öder.

Madde 6 - Elektrik işleri etüt idaresinin İktisad Vekâletine vereceği projeler, Vekâletçe tetkik edilerek tatbiki faideli görüldüğü takdirde Etibanka tevdi olunur. Banka E, İ. E. İdaresinin raporunda gösterilen ana hatlar dairesinde, bu projeyi tahakkuk ettirip işletmeğe ve bu hususta iktiza eden bütün muameleleri yapmağa mecburdur. « Etibank » İktisad Vekâletinin tasdikına iktiran etmiş bulunan E. İ. E. İdaresinin bu hususa aid masraflarını öder.

Madde 7 - « Etibank » elde edeceği maden ve elektrik istihsal, nakil ve tevzi imtiyazlarını, maden ve taşocağı ruhsatnamelerini mahdud mesuliyetli ve kendisine bağlı olmak üzere kuracağı şahsî hükmiyeti haiz müesseselere devreder.

Bundan başka elektrik malzemesi, alâtı ve makinesi ile maden malzemesi imal ve ihzar işlerini de kuracağı bu çeşit müesseselere yaptırır. Aynı cinsten işletme imtiyazlarının veya imal ve ihzar işlerinin bir müessese elinde toplanması caizdir.

Bu müesseselerin teşkiline aid muamelât ve evrak damga resmine tâbi değildir. Bu müesseseler Hükûmetin teklifi ve banka umumî heyetinin kararile şirket haline dahi ifrağ edilebilir. Bu takdirde hissedarların Türk olması ve hisse senedlerinin nama muharrer olması şarttır.

Madde 8 - Hükûmet, « Etibank » a mu'tazi sermayeyi :

A - İktisad Vekâleti bütçesinde konulacak tahsisatı vermek,

İnsan enerjisi, bütün enerjilerin en büyüğü ve en yükseğidir. Çünkü bütün enerjileri insan yaratır.

20 İLKTEŞRİN - PAZAR
GENEL NÜFUS SAYIMI

Bize Türk Ulusundaki bu enerjilerin en doğru sayısını tanıtacaktır.

Başvekâlet
İstatistik Umum Müdürlüğü

B - Bankanın senelik blânçosunda tahakkuk eden temettüü 16 ncı madde mucibince sermaye hesabına geçirmek,

C - Madenciliğe, elektrik istihsal, nakil ve tevzi sanayiine, maden cevherleri ve taşocağı maddeleri ve elektrik malzemesi alâtı ve makinaları ile maden malzemesi ticaret ve sanayiine mütealllik işleri görmek maksadile kurulmuş olan ticarî teşekküllerdeki Hükûmetin iştirak hisselerini devretmek,

D - Metrûk, mahlûl veya herhangi bir suretle olursa olsun Devlet veya Hükûmete bağlı müesseseler eline geçmiş veya geçecek maden imtiyazlarını, maden ocağı imal ruhsat tezkerelerini, taşocağı ruhsatnamelerini, maden taharri ve iptidaî istikşaf ruhsatnamelerini, elektrik istihsal, nakil ve tevzi imtiyazlarını veya bu gibi imtiyazname, ruhsat tezkeresi, ruhsatname hisselerini ve bunlardan doğan bütün hakları ve menfaatleri devretmek ve bunların devrinde ve mekşuf madenlerin ihalesinde bu haklara bağlı olup kıymetlendirilmesi iktiza eden arazi ve demirbaş eşyayı devretmek;

E - Metrûk, mahlûl veya herhangi bir suretle hükûmete intikal eylemiş ve Hükûmetçe hakikî veya hükmî şahıslara, icar veya iştirak suretile işlettirilmekte bulunmuş olan madenlerin veya maden ocaklarının veya bunların hisselerinin getirmekte olduğu kâr hisselerini veya icar bedellerini devretmek;

F - Hükûmet veya Hükûmete bağlı müesseseler elinde bulunup iştigal mevzuunda işe yarıyabilecek arazi veya demirbaş eşyayı aynı olarak vermek; suretlerile temin eder.

İdarei hususiyelerle belediyeler ve mülhak bütçeli idareler bu madde hükmünün dışındadır.

Madde 9 - 8 inci maddenin C, D, E, F fıkralarında yazılı hakların ve hisselerin devri, mekşuf madenlerin ihalesi ve ayniyatın verilmesi bankanın talebi üzerine yapılır. Bunların kıymetleri, İktisad Vekâleti ile Maliye Vekâletince ve bankadan tayin olunacak birer azadan müteşekkil üç kişilik heyet tarafından takdir edilir.

Belediye sınırları dışında, bankanın ihtiyacı olan boş millî arazi mecanen verilir.

Madde 10 - « Etibank » avans vermek, ikraz etmek gibi kredi muamelelerini, ancak kendi kurduğu veya iştirak ettiği sanayi ve ticaret müesseselerine yapabilir. Bu muamelelerin şekil ve miktarı her sene iptidasında İktisat Vekâleti tarafından tasdik edilmek lâzımdır.

Madde 11 - Etibank, Sümerbank ile Ziraat, Emlâk ve Eytam bankaları gibi milli kredi müesseselerine mahsus daimî haklardan ve imtiyazlardan istifade edemez.

Madde 12 - « Etibank » genel direktörü de dahil olduğu halde bir reis ve dört azadan mürekkeb beş kişilik bir idare meclisi tarafından idare olunur.

Genel direktörün biri madenci ve diğeri elektrik mütehassıs olmak üzere iki teknik muavin ile bir de banka işlerinde mütehassıs üçüncü muavin bulunur. Meclisi idare reisile azadan başka ve genel direktör ile muavinleri İktisad Vekâletinin, bir aza Maliye Vekâletinin inhası üzerine İcra Vekilleri Heyetinin kararı ve Reisicumhurun tasdikile tayin edilir. Bir aza da umumî heyet tarafından seçilir. Tayin ve intihab olunacak reis ve azaların bankacılık, madencilik ve maden, elektrik sanayi işlerinde ihtisas sahibi olmaları lâzımdır.

Genel direktör ve muavinlerinden maada İdare meclisi reisinin ve azalarının hizmet müddeti üç senedir. Müddeti bitenler tekrar tayin ve intihabları caizdir. Genel direktörün muavinleri, idare meclisi içtimalarına rey vermemek şartile iştirak edebilirler.

Made 13 - « Etibank » hesabları, biri İktisad diğeri Maliye Vekâletince tayin ve üçüncü heyet tarafından intihab olunacak üç murakıbden mürekkeb bir heyet marifetile murakabe olunur. Murakiblerin hizmet müddeti bir senedir. Yeniden tayin ve intihabları caizdir. Murakiblere verilecek ücret bankanın umumî heyetince her sene tayin olunur. Murakibler banka mevkiatlarını ve her nevi muamelelerini muntazaman tetkik ve murakabe ile mükelleftir. Üç ayda bir muamelât hakkında Maliye ve İktisat Vekâletlerine bir rapor verirler. Bu raporların birer sureti, umumî heyete tevdi olunacak senelik rapora bağlanır.

Madde 14 - « Etibank » ın umumî heyeti, Türkiye Büyük Millet Meclisinin Bütçe ve İktisad ve Divanı Muhasebat encümenleri azalarının ve Başvekâletten gönderilecek olan üç mumessilin toplanmasından teşekkül eder.

Madde 15 - « Etibank » ın muamelât senesi takvim senesidir. Tanzim edilecek senelik blânço ve kâr ve zarar hesabları, müteakib senenin ilk dört ayı zarfında, idare meclisi ve murakabe heyeti raporlarile birlikte, İktisad Vekâletine verilir. İktisad Vekâletince, bu raporlar ve blânço kâr ve zarar hesabı, tevdi tarihinden itibaren iki ay içinde tetkik edilerek İcra Vekilleri Heyeti kararile umumî heyete gönderilir. Blânço ve kâr ve zarar hesablarının kat'ileşmesi umumî heyetin tasdikına bağlı olup bu tasdik, idare meclisinin ve memurların ibrasını da tazammun eder.

Madde 16 - Bankanın senelik safi temettüünden, evvelâ yüzde onu ihtiyat akçası ayrılır, geriye kalandan, Banka umumî heyetinin kararile, en çok yüzde ikiye kadarı idare meclisine ve yüzde üçe kadarı da ikramiye olarak memurlara verilebilir.

Safi kârın mütebakî kısmı, bankanın itibarî sermayesi tamamlanıncıya kadar, bu sermaye hesabına geçirilir. Bankanın tediye edilmiş sermayesi itibarî sermaye haddine baliğ olduktan sonra, kâr bakiyesi hazineye verilir.

Madde 17 - Bankanın idare ve murakabe şekillerile bankacılık işlerinde takib edeceği usuller, idare meclisi ile genel direktörün ve murakiblerin vazife ve salâhiyetleri ve bankanın dahili teşkilâtı ve kuracağı veya iştirak edeceği ticarî şirketlerin idarelerine iştirak ve bunları murakabe tarzları hakkında, bu kanunun neşrinden itibaren en geç iki sene içinde, İktisad Vekilliğince tanzim ve İcra Vekilleri Heyetince tasdik edilecek bir dahilî talimatname yapılır.

Madde 18 - İktisad Vekâleti lüzum gördükçe, « Etibank » ın hesablarını ve muamelelerini teftiş ettirir.

Muvakkat Madde 1 - Bu kanunun mer'iyeti tarihinden itibaren ilk gelecek Kânunuevvel 31 inci gününe kadar geçen müddet bankanın birinci muamele senesidir.

Muvakkat Madd 2 - Etibankın teşkilât kadroları ve idare masrafları İktisad Vekilliğinin teklifi ve İcra Vekilleri Heyetinin kararile tatbik olunur.

Muvakkat Madde 3 - Sekizinci maddenin (E) fıkrasında yazılı kâr hisselerile icar bedellerinden alâkadarlar elinde toplanıp şimdiye kadar Hazinece tahsil edilmemiş olanlar, « Etibank tarafından sermaye hesabına tahsil edilir.

Muvakkat Madde 4 - Etibank 1935 hesab senesi için bu kanunun sekizinci maddesinin (A) fıkrasına tevfikan tediye edilmek üzere İktisad Vekilliği 1935 bütçesinde yeniden açılacak muavenet faslına (250000) lira tahsisat konulmuştur.

Madde 19 - Bu kanun neşri tarihinden mer'idir.

Madde 20 - Bu kanunun icrasına İcra Vekilleri Heyeti memurdur.

20 İLKTEŞRİN - PAZAR
GENEL NÜEL SAYIMI

Cümhuriyet rejiminin Türk nüfusu üzerinde yapdığı tesiri ve vardığı en müsbet neticeleri göstereceği için, yalnız bizleri değil bütün dünyayı da ilgilendirecektir.

Başvekâlet
İstatistik Umum Müdürlüğü

14 - 4 - 1930 tarih ve 1580 sayılı Belediye Kanununa ek kanun

Kanun No : 2763

Kabul tarihi : 7 - 6 - 1935

Neşri tarihi : 15 - 6 - 1935

Madde 1 - Belediye Kanunu tatbik edilen ve nüfusu on binden yukarı olan yerlerin harita ve müstakbel imar plânlarını ve içme suları ile spor alanları ve lâğım işlerini 2490 sayılı Artırma, Eksiltme ve ihalât Kanunu hükümleri çerçevesinde yaptırmaga Dahiliye Vekili mezundur.

Madde 2 - Bu işler için Dahiliye Vekilinin reisliği altında Nafıa İktisad, Sıhhat ve içtimaî Muavenet Vekâletleri mümessillerile Dahiliye Müsteşarı ve mahallî İdareler ve Belediyeler Bankası Umum Müdürleri ve Ankara İmar Müdüründen mürekkeb bir « Belediyeler İmar Heyeti » teşkil olunmuştur.

Bu heyet, yukarıda sayılı işler için bir program yapar ve bu işlerin tatbik şekillerini kararlaştırır

Madde 3 - Birinci maddede yazılı işleri yapmamış olan belediyeler bu işlerin belediyeler imar heyetince tatbikına filen teşebbüs edildiği halde icab eden tahsisatı taksite bağlamak suretile kendi bütçelerine koymaga mecburdurlar. Bütçelerin tasdiki sırasında tahsisat ayrılmadığı görülürse bütçeleri tasdika salâhiyetli makamlar vasıtasile işbu tahsisatı koydurmaga ve merkezce tasdik olunanlar için de resen tahsisat koymaga Dahiliye Vekili salâhiyetlidir.

Madde 4 - Bu paralar belediyelerce Dahiliye Vekâleti emrine Belediyeler Bankasına gönderilir. Göndermiyen belediyelere aid mebaliğ mahallin en büyük mülkiye memurunun işaarı üzerine Hazine vasıtasile tahsil olunan belediye hisselerinden Maliye Vekâletince ve yüzde 10 gümrük hisselerinden Dahiliye Vekâletince tevkif olunarak Belediyeler Bankasına yatırılır.

İşbu kanunun mer'iyetinden evvel bu hisseler, her hangi bir şekilde başka bir muameleye karşılık rehin edilmişse bu rehin hakkı mahfuzdur.

Madde 5 - İcabında bu işlerin karşılığı Belediyeler Bankası Kanununun hükümleri dairesinde mezkûr Bankaca kefalet veya ikraz suretile temin olunur.

Madde 6 - Belediyeler imar heyetinin yazı işlerile fennî muamelâtı Ankara İmar müdürlüğünce ve hesab işleri Belediyeler Bankasınca görülür ve bunun için İmar Müdürlüğü teşkilâtına mütehassıs fen memurlarile şehirci Mimar veya mühendisler ilâve olunur.

Heyet, birinci maddede yazılı işlerin filen tatbikına başladıktan sonra lüzum görürse bir fen heyeti de teşkil ve istihdam edebilir.

Madde 7 - Nüfusu on binden eksik olan belediyeler bütçelerinin müsaadesi halinde birinci maddede yazılı işlerin ifası için bu kanun hükümlerinden istifade etmeği Dahiliye Vekâletinden talep edebilirler. Vekâlet bu kabil talebleri belediyeler imar heyetine tetkik ettirerek müsaid bulduğu takdirde bu kanun hükümlerinden istifade ettirir.

Madde 8 - Bu kanunun hükümleri neşri tarihinden muteberdir.

Madde 9 - Bu kanunun hükümlerini icraya İcra Vekilleri Heyeti memurdur.

Dahilî istihlâk vergisi kanununun 10 uncu maddesinin tadili ve muvakkat bir madde ilâvesi hakkında kanun

Kanun No : 2796

Kabul tarihi : 14 - 6 - 935

Neşri tarihi : 22 - 6 - 935

Madde 1 - 1718 numaralı ve 17 - 6 - 1930 tarihli kanunun 10 uncu maddesi aşağıdaki şekilde değiştirilmiştir.

Madde 10 - Birinci ve ikinci maddelerde yazılı mükellefiyete tâbi fabrika, imalâthane sahib, müdür ve mümessillerinden :

A) Beyanname verilmeksizin istihsale başlanılması,

B) Bu kanunun tutulmasını emreylediği defterlerin tutulmaması veya tasdik ettirilmemesi,

C) Mevcut ve müstahsalâtın kısmen veya tamamen tasdikli defterlere geçirilmemesi veya defterlerin ibraz edilmemesi,

D) Müstahsalâtın bir kısmının veya tamamının vergisi tahakkuk ettirilmeden depodan çıkarılması veya saklanılması veya satılması,

E) Ecnebi memlekete gönderilecek malların, nakliye tezkeresi alınmaksızın fabrika veya imalâthaneden çıkarılması,

Hallerinde, bu suçların yapıldığı devreye ait matrahlar, resen takdir olunarak vergi iki kat alınır ve ayrıca yüz liradan bin liraya kadar para cezası hükmolunur. Resen takdire ait tetkikat neticesinde vergi ziyaı bulunmadığı anlaşılırsa yalnız para cezasile iktifa olunur.

Resen takdire ve buna karşı itiraz ve temyiz hallerine ve bu suretle kat'ileşecek vergilerin tahsiline aid muameleler, 2430 numaralı muamele vergisi kanunu hükümleri dairesinde cereyan eder.

Muvakkat madde - Bu kanunun meriyeti tarihinden evvelki zamanlara olup ait henüz tahsil edilmiyen vergiler hakkında da, yu-

ÖNÜMÜZDEKİ 20 İLKTEŞRİN - PAZAR GÜNÜ GENEL NÜFUS SAYIM GÜNÜDÜR

Sayım, çok geniş, çok kapsal bir iştir. Başarılması her birimizin üzerimize düşen yükümü son derece özenle yapmamıza bağlıdır. Doğru sonuçlar alabilmek için hepimiz gücümüz yetdiği kadar çalışmalı ve uğraşmalıyız.

Başvekâlet
İstatistik Umum Müdürlüğü

karıki madde mucibince muamele olunur.

Madde 2 - Bu kanun neşri tarihinden muteberdir.

Madde 3 - Bu kanunun icrasına Adliye, Maliye ve İktisat Vekilleri memurdur.

Tababet ve şubeleri sanatlarının tarzı icrasına dair kanunun 2 maddesinin değiştirilmesi için kanun

Kanun No : 2764
Kabul tarihi : 7 - 6 - 1935
Neşri tarihi : 15 - 6 - 1935

Madde 1 - 1219 sayılı tababet ve şubeleri sanatlarının icrası tarzına dair olan kanunun 4 üncü maddesi aşağıdaki gibi değiştirilmiştir.

Yabancı memleketlerin Tıb Fakültelerinden izinli Türk hekimlerinin Türkiyede hekimlik edebilmeleri için Sağlık ve Sosyal Yardım Bakanlığından ve Ünüversite Tıb Fakültesi Profesörler Meclisinden seçilmiş bir jüri heyeti tarafından hüviyetlerine bakıldıktan sonra diplomalarının Türkiye Tıb Fakültesi ders proğramının ve öğrenim süresinin aynı veya benzeri bir fakülteden bütün sınaç devreleri geçirilerek alınıp alınmamış olduğu araştırılır. Bu şartlarda alınmış olduğu anlaşılan diplomalar kabul edilip Sağlık ve Sosyal Yardım Bakanlığınca onaylanarak kütüğe geçirilir ve iyelerinin sanat yapmalarına izin verilir. Bu şartlara uygun olarak alınmamış diplomaların iyeleri Tıb Fakültesi Profesörler Meclisince seçilmiş bir jüri heyeti karşısında Sağlık ve Sosyal Yardım Bakanlığından gönderilecek bir işyar da bulunduğu halde teori ve pratikten bir sınaç geçirirler. Bu sınacın şekli Sağlık ve Sosyal Yardım ve Kültür Bakanlıkları tarafından beraberce kararlaştırılır. Ancak Türkiye Tıb Fakültesi öğrenim süresine ve ders proğramlarına göre okumamış olanlar eksiklerini tamamlamak üzere Tıb Fakültesinde okuduktan ve staj gördükten sonra sınaca girerler. Sınaçları başaranların sanat yapmalarına usulüne göre izin verilir.

Madde 2 - 1219 sayılı tababet ve şubeleri sanatlarının icrası tarzına dair olan kanunun 31 inci maddesi aşağıdaki gibi değiştirilmiştir.

Yabancı memleketlerdeki diş hekim mekteblerinden izinli Türk diş hekimlerinin Türkiyede sanatlarını yapabilmeleri için Sağlık ve Sosyal Yardım Bakanlığından ve Üniversite Tıp Fa. profesör meclisinden ve diş hekimi mektebi profesörlerinden seçilmiş bir jüri heyeti tarafından hüviyetlerine bakıldıktan sonra diplomalarının Türkiye diş hekimi mektebi ders programının ve öğrenim süresinin aynı veya benzeri birmektebden bütün sınaç devreleri geçirilerek alınıp alınmamış olduğu araştırılır. Bu şartlarda alınmış olduğu anlaşılan diplomalar kabul edilip Sağlık ve Sosyal Yardım Bakanlığınca onaylanarak kütüğe geçirilir ve iyelerinin sanat yapmalarına izin verilir. Bu şartlara uygun olarak alınmamış diplomaların iyeleri diş hekimi mektebi profesörleri karşısında ve Sağlık Sosyal Yardım Bakanlığından gönderilecek bir işyar da bulunduğu halde teori ve pratikten bir sınaç geçirirler. Bu sınacın şekli Sağlık ve Sosyal Yardım ve Kültür Bakanları tarafından beraberce kararlaştırılır. Ancak Türkiyede diş hekimi mektebi ders proğramlarına ve öğrenim süresine göre okumamış olanlar eksiklerini tamamlamak üzere diş hekimi mektebinde okuduktan ve staj gördükten sonra sınaca girerler. Sınaçları başaranların sanat yapmalarına usulüne göre izin verilir.

Madde 3 - Bu kanun hükümleri yayıldığı tarihten yürür.

Madde 4 - Bu kanunun hükümlerini Tüze, Kültür ve Sağlık ve Sosyal Yardım Bakanları yürütürler.

Çorum Orman Müdürlüğünden

68 Tırpan kolu, 59 yaba, 15 düğen, 650 kilo ardıç kömürü, 160 sepet, 16 tahta, 7 beşik, 50 tekne, 2 ekmek tahtası, 3 teneke katran 17 - 8 - 935 cuma günü saat 13,30 ihale edilmek üzere açık müzayedeye çıkarılmıştır. Alacakların Orman Direktörlüğüne müracaatları ilân olunur.

2-2

Ç. Askeri Satın Alma Komisyonundan

1 - Çorum Garnizonunda bulunan kıtaat için 70000 kilo un kapalı zarfla eksiltmiye konulmuştur.

2 - Muhammen fiatı 7350 lira olub muvakkat teminat miktarı 551 lira 25 kuruştur.

3 - İhale günü 22 - Ağustos - 935 tarihine müsadif perşembe günü saat 14 de Çorum Ordu evinde yapılacakdır.

4 - Taliplerin pey akçalarını yatırmış olduklarına dair vesaikle birlikte teklif mektuplarının vaktından bir saat evvel komisiyona göndermeleri.

5 - Alınacak Unun nısfi ihalenin yapıldığı günden itibaren on gün zarfında teslim edilecek ve nısfı diğeri birinci taksidin teslimi gününden bir ay sonra verilmiş bulunacakdır.

6 - Unların evsafı ve şeraitini anlamak isteyenler bulundukları mahallin askeri satın alma komisyonuna müracaat etmeleri ilân olunur.

2-1

Daimî encümen kaleminden

Vilâyet hizmet otomobilinin Ağustosun dokuzuncu cuma günü saat 15 de ihale kılınmak üzere açık eksiltmeye konulan 120 tenike benzin yağına talip çıkmamış olduğundan ihalat kanununun 43 üncü maddesi mucibince 196 Ağustos - 935 salı günü saat 15 de ihale kılınmak üzere eksiltme müddeti on gün uzadılmış olduğundan talip olanların Vilâyet Daimî encümenine müracaatları ilân olunur.

Daimî encümen kaleminden

9 - Ağustos - 935 tarihinden itibaren Ağustosun 29 uncu perşembe günü saat 15 de Daimî encümen odasında ihaleleri icra kılınmak üzere 20 gün müddetle: Ekmek, mazut ve gaz yağlarile şehriye ve makarna eksiltmeye konulmuştur. Talip olanların yevmi mezkûrda Daimî encümen kalemine müracaatları ilân olunur.

3 - 1

Daimî encümen kaleminden

Vilâyet Hastahanesinin Ağustosun 29 uncu perşembe günü saat 15 de Daimî encümen odasında ihaleleri icra kılınmak üzere iki bin metre dülbend ve iki bin metre kabut bezi 20 gün müddetle açık eksiltmeye konulmuştur. Talip olanların Daimî encümen kalemine müracaatları ilân olunur.

3 - 1

Çorum İcra Memurluğundan

Yaldız oğlu Mehmet ver... namına Salime borçlu Paşa ...yünden kör oğullarından ... oğlu Osmanın işbu borcu için ... edilip paraya çevrilmesine ... verilen Paşa köy civarında şa... deli Mehmet oğlu Mustafa ... sesi garben Abdullah kâhya i... ları şimalen Buluk oğlu Mu... cenuben yol ile mahdut olan ... bahçenin dörtte bir hissesinin ... meti 15 lira

Paşa köy civarında şarkan ... garben kör oğlu Mehmet şim... kör oğlu Hasan cenuben yol ... mahdut olan bir kıt'a harman... rinin dörtte bir hissenin kıy... 2,5 liradır.

Paşa köyünde kazan dere m... kiinde şarkan sahibi senet ta... ile çay garben kazan bağları... malen çukur veranlı kekiç M... met cenuben yol ile çayın birle... ği mahalle mahdut olan bir ... bağın dörtte bir hissesinin kıy... 25 liradır.

Paşa köy mevkiinde yanık ... bağı yolu mevkiinde şarkan bu... oğlu Hasan garben Ömer ... oğlu veresesi ve kelo Mehmet ... oğlu tarlaları şimalen bulanık ... İbrahim tarlaları cenuben çay... mahdut olan bir kıt'a tarlanın ... bir hissesinin kıymeti yirmi lira

Paşa köyünde elmalı bağ m... kiinde şarkan çukur veranlı A... oğlu Halil garben yol şimalen ... oğlu Mehmet cenuben bula... oğlu İbrahim ile mahdut olan ... kıt'a tarlanın dörtte bir hiss... nin kıymeti 12 buçuk liradır.

Paşa köyü civarında şar... bulanık o. Hüseyin garben kör... Hasan şarkan haktar oğlu İsm... garben hark şimalen bulanık o... Hüseyin cenuben köroğlu Ha... ile mahdut olan keza bir ... tarlanın dörtte bir hissesinin k... meti on beş liradır. Mezkûr g... menkuller açık artırma ile sat... caktır. artırma şartnamesi bu g... den itibaren herkese açıktır. İş... gayri menkuller üzerinde hak... olanlar ilân tarihinden itibaren ... gün içinde evrakı müsbiteleri ... icra dairesine bildirmeleri lâzım... Aksi takdirde hakları tapu si... lerile sabit olmadıkça sakit olac... tır. Birinci artırmanın 6 - 9 - 9... cuma günü saat 15 den 16 ... kadar yapılacağı ve taliplile... muhammen kıymetlerinin yü... yedi buçuğu nisbetinde pey ak... sile ihaleye iştirakları ve ih... günü talib çıkmadığı ve sürü... pey muhammen kıymetinin yü... yetmiş beşini bulmazsa 15 g... daha uzadılarak 23 - 9 - 935 pa... tesi günü saat 14 den 15 şe ka... ihalesi yapılacağı ilân olunur.

KURULUŞ TARIHI : 1921

İDARE YERİ

Azapsokağında vilâyet matbaası

ÇORUM

— Çarşamba günleri çıkar vilâyet gazetesi —

YIL: 14 — No. 777

ÇARŞAMBA

21 - Ağustos - 1935
Nushası - 3 - kuruştur.

İki baş İki yoldaş

Ulusal büyük devrim rejiminin yurd içinde uyandırdığı iş ve fikir hareketleri o kadar derin ve o kadar geniştir ki : bunu başarmak yükümünde olan Türk gençliği ruhundaki yeter enerji ve yüreğindeki yeter inanla yirminci asırda Türk varlığını temsil etmiş bulunuyor. Şüphesiz bir ulus için yalnız gençliğin yetiştirilmesi kâfi değildir. Onun müsbet alanda verimli olabilmesi bir örküde bağlanmasile mümkündür.

GERÇİ BİR ONYEDİ MİLYON BİR BÜYÜK BAŞA BAĞLIDIR . İşte bu büyük baş yurdun dört bucağına devrim aşkile gönlü için için alevlenen elemanlarımızı birer yönetim başları olarak gönderdi.

Söz gelimi olarak İlbağlığımızı ele alalım :

Çoktanberi bir Ülkü başkanı bekleyen Çorum gençliği; rejimden beklediği yeni ümitlerini İlbaylık katına ve Parti başkanlığına bağlamıştı.

Sayın Saylavımız Bay Ali Riza Özenç parti başına geçer geçmez partiye bağlanan ümitleri bir kaç gün içerisinde selim

Rifat Arıncı

— Artanı ikinci sayfada —

Konuklar

15 nci Tüm Komutanı General İlyas Aydemir, yanlarında Tü Komutan Bay N. Kadri Demirkazık ve diğer maiyetleri erkânı bulunduğu halde pazar günü şehrimize onur vermişlerdir.

Şehrimiz Orduevinde konuklandırılan sayın konuklarımız; iki gündür Albaylıkda Süel teftişat ve incelemelerde bulunarak bu gün Amasyaya doğru yollanmışlardır.

Uğurlu yolculuklar dileriz.

Partimiz Başkanı

Bir ay kadar önce, parti kurağı için gereken eşyayı almak ve İstanbulda bulunan ailesi efradını da birlikte getirmek üzere İstanbula gitmiş bulunan Halk



partisi İlimiz Başkanı Bay Ali Riza Özenç geçen perşembe günü avdet buyurmuşlardır. Sayın Saylavımıza hoş geldin deriz.



Geliri kimsesiz çocukları koruma kurumuna olmak üzere İkizler piyesile Kim kimi yola getirdi komedisini değerli bir muvaffakiyetle temsil edildiğini geçen haftaki nushamızda yayınladığımız Halkevimiz temsil şubesinin değerli üyelerile, Çocuk esirgeme kurumunun çalışkan başkanı Doktor Bay Şemsettin.

Bayanlarımız Kıvanç içinde

İki ay kadar önce verilen bir kararla peçeleri kaldırılarak kısmen soysal haklarına kavuşan Çorum Bayanlarının bu gez de çarşafları kaldırması onaylandı

Ulu Önderimiz Atatürkün açtığı kültür ve yenilik alanında bütün mevcudiyetile varlık gösteren Çorum ulusu, kadınlarımızın siyasal ve soysal haklarının verilmesine dair olan yasayıda çok değerlemiş, ve bu alanda gereken ödevini de yapmıştır.

İşte bu ödev icabı olarak bundan bir az evvel; bayanlarımızı umacı bir duruma ve tutsak bir hale sokan ve serbest hayattan mahrum bırakan peçe ve çarşafın devamında ısrar edilmenin, kadın sıhhatile yenilik yürümündeki yaptığı acı tesirleri takdir eden alâkadar büyüklerimiz; peçenin kaldırılarak bayanlarımızın kısmen olsun soysal haklarının verilmesini onaylamışlardı.

Daha Cumuriyetin yayınlandığı günden, her ulusal alanda erkekle yanyana çalışan ve daha o günden her yenilik yürümelerini lâyıkile benimsemiş bulunan Çorum kadınları; peçe hakkındaki kararın onaylandığını işitir işitmez derhal harekete geçerek peçeleri parçalamışlar, bu hususta duydukları kıvancı da açıklayarak büyüklerimize teşekkürde bulunmuşlardır.

Kısmen olsun verilen bu soysal durumda pek değerli bir varlık göstermiş bulunan Çorum kadınlığının; soysal haklarının tanınmasına çoktan hak kazandığını isbat eylemiş bulunduğunu gören ve Çorumumuzu onurlandırdıklarından beri İlbaylığın bütün yönetge ve diğer ilerileme işlerinde pek önemli değişiklikler yaratan sayın İlbayımız Bay Hakkı Berksun; Çorum kadınlığının ilerlemesine engel olan çarşafların devamının acı tesirlerini, bir genelge ile bütün işyarlara bildirmiş ve kamuya teşmili içinde, geçen cuma günü öğleden sonra şehrimiz oray derneği üyelerile Halk partisi üyelerini oray oturağında toplıyarak bu hususta verdiği kısa bir diyevle Çorum bayanlarının çarşaflarıda atarak temamile soysal haklarına kavuşmasına karar vermişlerdir.

Haklarında onaylanan her yenilik alanında olduğu gibi, bu gez onaylanan çarşaf işinden de çok kıvanç duyan Çorum bayanları; duydukları minnet hislerini alâkadar büyüklerimize bildirmekle beraber, kararın derhal tatbikına başlamak üzere gereken hazırlıklara dahi başlamışlardır.

Şimdiye kadar bütün onaylanan ilerleme alanında pek değerli başarıklıklar yaratan bayanlarımızı takdir ve tebrik ederiz.

Her yeni yeni medeniyet, her yükseliş ve her bayındırlık ruhun bir beden istemesi gibi mutlaka insan çokluğu istiyor. Eski zamanın bütün medeniyetleri nüfus artması ile birlikte vücud bulmuş, nüfus düşdükçe bu medeniyetler de Çökmüştür. Bu sebeple:

20 İLKTEŞRİN - PAZAR GÜNÜ

Yapılacak olan (Genel Nüfus) sayımı en önemli soysal işlerden biridir.

Başvekâlet
İstatistik Umum Müdürlüğü

iki baş, iki yoldaş

Başı birinci sayfada

zekâsile besledi. Parti ve Halkevinin maddî ve tinel yönlerinde aklımıza bile gelmiyen başarışlarile gençliğin yüzünü ilk hamlede güldürdü. Sayın başkanımız kendi huzurile toplanan Halkevi şube başkanlıklarının bir toplantısında bir isteğimize karşı :

« İlbayımız gelsin, ikimiz elele vererek bu işlerin hepsini en kısa bir zamanda ve en kolay tedbirlerle başaracağız » buyurmuşlardı.

Çok geçmeden Sayın İlbayımız Bay Hakkı Berksun ilbaylığımızı şereflendirdiler.

Müşarünileyhi ilk ziyaretimde ilk düşüncem, yapılacak işlerin neler olacağını sormak oldu : « Şimdilik İlbaylığın durumunu saptamakla uğraşıyoruz. Bu günden bir şey söylenemez » buyurdular. Henüz aradan bir kaç gün geçti. Bu gün görüyoruzki, her alanda programlı ve metodik bir işleyiş var. Merkez ve İlçebaylıkların eksikleri birer birer saptanıyor. İlbaylık sınırları içinde mekik atan İlbaylık otomobili bu aydın başı ilbaylığın her çevresini tanıttırmak için çalışıyor. Sözün kısası :

Her iki baş için elele ve baş başa verilerek başarılacak şeylerin ne olacağı işin gelişinden belli. Parti ve Halkevindeki inşaat ve donatım, şubelerdeki eşsiz faaliyetler, sitadyum inşaatı, Parti ve Halkevi adına sayılabilen şeylerdir. Uçak kurumuna yardım işleri ve kadınlığın hüriyetini kara paçavralara saran tutsaklığın bir hamlede kalkışı iki başın bir düşünüşünün uğurlu bir sonuncudur.

Çorum Adına aklımıza gelen bu günki eksiklerimiz şunlar olabilir :

1 - Bayındırlık işleri : Merkez ve İlçebaylıklardaki cadde, yol, alan, okul inşaatının bitirilmesi.

2 - Ülkü işleri : Parti ve Halkevine bağlı kurumların geriye kalan eksikleri.

Parti ve Halkevinin bazı eksiklerini yoluna koymak üzere bir Ankara ve İstanbul gezisi yapan Sayın başkanımız şarımıza dönmüş bulunuyor.

Artık (250000) dikkati çevresinde toplayan bu iki baş, Ülkü yolunda iki yoldaş bir olup bu işleri az bir zamanda başaracaktır. Bu gün Çorum bu inanla sevine bilir.

Rifat Arıncı

20 — İLK TEŞRİN — 935 PAZAR GÜNÜ

memleketin her tarafında genel nüfus sayımı yapılacakdır

1 - Nüfus sayımına esas olmak üzere Belediyelerce bütün binalara numara konulmaktadır.

2 - Numarasız binalarda oturanlar hükûmete haber vermeğe mecburdurlar. Oturduğu bina numarasız olduğu halde haber vermiyenlerle bu numaraları bozan ve silen ve kaldıranlar için para cezası vardır.

20 İLKTEŞRİN - PAZAR
GENEL NÜFUS SAYIMI

Evinizde o gün hazır bulunan bütün insanları yazdırınız .....

Başvekâlet
İstatistik Umum Müdürlüğü

Şarapçılara bir kaç söz:

Şarap Yapmak

Yazan: İnhisarlar imalât memuru Yazgü

Bağ bozumu ve üzümlerin kemale ermesi :

Türkiyede yapılmakta olan (Hususi şarapçılar tarafından) şarapların başlıca kusurlarından biri lüzumundan pek ziyade olgun üzümlerle şarap imal etmeleridir. Şarapçılıkta en ileri giden ve en nefis şarap yapan Fransızlar bulunduğu herkesce tasdik edilir. Halbuki Fransanın cenup mıntakasında mesela Akdeniz kıyılarındaki iklim bizim bilhassa Marmara havzasındaki sahillerin ikliminden daha fazla sıcak bulunmakla beraber sözü geçen mıntakalarda bağ bozumu Eylûl bidayetinde ve bazı yaz mevsimi ziyade olan senelerde daha erken başladığı halde Türkiyede umumiyetle ilk Teşrinden daha önce başlamaz.

Aynı bir bağın her tarafındaki üzümler hep birlikte ve aynı derecelerde kemale ermeyip; yamaç yerlerde ve toprağı nisbeten zaif olan yerlerde üzümler, derin topraklı yerlerle ova ve alçak arazinin kuvvetli asmalarının üzümlerinden daha evvel ve çabuk yetişirler, buna binaen bağcının vakti geldiğine kanaat edip tercübesile hüküm edince bağını bozması ve şarap yapacağı üzümü tanıması icap eder.

Bağcılarımız ekseriyetle, bağ bozumunu; asmalarında tekbir yaprak kalmadığı ve üzümlerin kuruyup da kütüklerinin diplerine düştüğü zamanlar yapmaga başlarlar. Bu cins üzümler bütün hamiziyetlerini gaip ettikleri gibi bu üzümlerin ihtiva ettikleri suya nisbetle daha ziyade şekerli bulunacağından sözü geçen üzümlerin nefasetleri kâfi derecede bulunur ve gayet iyi, tatlı içki imaline yararlar ise de bunlardan ancak adi ve dayanıksız kısa ömürlü şarap elde edilir.

Hamiziyet, ekşilik:

Şarapçılıkta hamiziyet ve ekşilik ayrı ayrı şeyler olup ekseri kimselerin yaptığı gibi bu iki kelimenin manası birı birine karıştırılmamalıdır.

Hamiziyet : Taze üzüm lezzetini taşıyan ve saklanması kolay şarap yapmak için bilhassa çok yarar bir kemmiyettir.

Üzüm olgunlaşmaga başladığı zeman fazla mıkdarda hamiziyeti muhtevi olup bu, sonraları tedrici bir halde eksilerek yerini tehammüre kabiliyeti olan şekere bırakır. Şeker, harici tesirler sebebi tehammür eder ve bünyesinda hamızı karbonu atarak ispirto döner ve üzüm de ziyadece olgun ise hamızlığı bütün bütün zail olur ve tehammür devrini tam olarak yapamaz. Tehammürün devri tam olarak ikmal ettirebilmek için üzümdeki bu hamıziyet keyfiyeti kâmilen gaip olmadan bağ bozumuna derhal başlamak muhakkak lâzımdır.

Sürümlü ve iyi cins şarap yapmak için fazla mıkdarda ispirto bulunan şarap istihsaline gayret etmek de lüzumsuzdur. Çünkü şarabın ispirtosu çok olursa içinde hamiziyetini tamamen gaybetmiş hülasa çok mıkdarda bulunacağından bu cins şaraplar bayağılık ve ağrı verir.

Fransanın ; bordo gibi en nefis olan şarabında ispirto derecesi nadir olarak (11) dir daha sıcak memlerde yetişen cenup havalisindeki bağlarından çıkan üzüm şaraplarının hemen hemen (12) derecesi ispirtoyu hiçbir vakıt geçmediği halde bu şaraplara nisbeten daha hafif şaraplardan katıştırılmayacak olursa ziyade sert addolunur. Bu hususat göz önünde bulundurulacak olursa; Türkiyede yapılacak şarapların derecesi hiç bir vakıt (12) yi geçmemelidir.

Memleketimizin üzüm ürünü bir taraftan bağlarımızın geç bozulmasından, diğer taraftan da ittihadlimlerin icabatından ötürü ispirto derecesini fazla temin eden şekere ihtivaye müstait ve kabiliyetli bulunduğundan; bu takdirde bağlar erken bozulacak olur ise üzümlerde şeker mikdarca az bulunacak fakat buna mukabil de hafif bir hamiziyet ihtiva edecektir. Bu keyfiyet ise şıraların tam bir kıvamda tehammürünü kolaylaştırmak beraber, sıcakların bastığı vakıtlarda pek tehlikeli bir hâdise teşkil edecek tali tehammüre (sirkeleşme tehammürüne) mani olur, ve şarapların da parlak yakut rengini muhafazasile beraber gayet hoş meyvemi bir lezzet ik isabı n te eder.

On dereceye kadar şıranın he bir derece tatlılığına mukabil t hammi rden sonra bir derece ispirto teşekkül eder, fakat şıranın şekeri on dereceyi geçince ispirto mikdarı da tatlılık derecesini bu mikdar tecavüz etmeğe başlar.

—Bitmedi—

Maden tetkik ve Arama enstitüsü kanunu

Kanun No : 2804

abul tarihi : 14-6-1935 Neşri tarihi : 22-6-1935

Madde 1 - Hükmî şahsiyeti iz olmak ve bütün muamelelerde bu kanun ile hukuku hususye ahkâmına tâbi bulunmak üzeAnkarada bir M. T. A. Enstitüsü, (Maden Tetkik ve Arama Enstüsü) kurulmuştur.

M. T. A. Enstitüsü ticarî usulre göre idare olunur. Bu enstinün bütün sarfiyat ve muamelâtı uhasebei umumiye, artırma, ekiltme ve ihale kanunlarına ve ivanı Muhasebatın vize ve mukabesine tâbi değildir.

Kadde 2 - M. T. A. Enstitüsüün başlıca vazifesi :

Memleketimizde işletmeğe elverişli maden ve taşocağı sahaları bulunup bulunmadığını ve işletilen maden ve taşocaklarının daha faydalı surette işletilmlerinin nere mütevakkıf olduğunu araştırmak ve buna muktazi veya mütebulunan arama ameliyatı, enni ve jeolojik tetkikat, kimyevi ve fenni tecrübeler yapmak, harita almak, plân, mürtesem, makresmetmek, proje ve fenni aporlar, rantabilite hesabları tanetmek gibi bütün teknik ve ri işleri görmek ve memleketin madenlerinde ve maden sanayiinde çalışacak Türk mühendis, fen memuru, ustabaşı ve mütehassıs sı yetiştirmektir.

Madde 3 - M. T. A. Enstitüsü ktisad Vekâletinden emir verildi- takdirde ikinci maddede yazılı şlerden başka, diğer fennî veya olojik tetkikleri, tahlilleri ve fen cübelerini yapabilir ve topoğrafya haritaları alabilir.

Madde 4 - Maden tetkik ve rama enstitüsü, ikinci maddede yazılı işlerden her hangi bir kısnını, İktisad vekâletinin müsaadesile, başkalarına da yaptırmak hiyetini haizdir.

Madde 5 - M. T. A. Enstitüsü, kinci maddede yazılı işleri, İktisad Vekâletinden başka diğer Hükümet dairelerile Hükûmete bağlı müesseseler ve diğer hakikî veya hükmî şahıslar hesabına ücret mukabilinde yapabilir. Bu işlerden, tetkikat ve arama ameliyatı yapmak, harita almak gibi saha işinde görülecek neviden olanlar hakkında İktisat Vekâletinden müsaade alınmak lâzımdır.

Hükûmet ile Hükûmete bağlı müesseselerden başka hakikî veya hükmî şahısların tamamına veya ekseriyet hissesine sahib oldukları petrol iptidai istikşaf veya taharri ruhsatnamesi, maden taharri ruhsatnamesi, maden ocağı ruhsat tezkeresi, veya maden imtiyazı sahalarında M. T. A. Enstitüsü tarafından ücretsiz de arama ameliyatı yapılabilir. Bu takdirde alâkadarlar ile Enstitü arasında, arama ameliyatından doğacak menfaatlerden Devletin istifade edeceğine dair İcra Vekilleri Heyetinin kararına iktiran etmiş bir mukavele yapılmak lazımdır.

Madde 6 - M. T. A. Enstitüsü, hakiki veya hükmi şahıslar tarafından işletilen maden ve taş ocaklarında, veya üstlerinde hakiki veya hükmi şahısların tam veya ekseriyet hisse olarak maden ve taş ocakları hakkı bulunan sahalarda, İktisad Vekâletinin müsaadesile lüzumlu görülecek fenni veya jeolojik tetkikatı yapmağa ve harita almağa salâhiyetlidir. Sahalarında bu suretle tetkikat yapılacak hakiki veya hükmi şahıslar, M. T. A. Enstitüsünün işlerini kolaylaştırmağa ve buna kendi yapmış oldukları ameliyatı, tesisatı, harita, plân ve maktaları, projeleri, fen raporlarını ve rantabilite hesablarını göstermeğe mecburdurlar.

Madde 7 - M. T. A. Enstitüsü, kendi hesabına, meden tetkikatı veya maden arama ameliyatı yapacağı yerler için maden kanunlarına tevfikan taharri veya iptidai istikşaf ruhsatnamesi almağa mecbur değildir.

Her hangi bir vilâyetin tekmil sahasında veya bir kısmında, M. T. A. Enstitüsü tarafından, muayyen maden cevheri aranılacağını, İktisad Vekâleti, alâkadar vilâyete bildirdiği takdirde, aksi işa'ar vuku bulunciya kadar, bildirilen saha ve maden cevheri için hiç bir kimseye taharri ruhsatnamesi verilemez. Ancak İktisad Vekaletinin alâkadar vilâyete bildirmesinden önce başkaları tarafından usulü dairesinde yapılmış müracaatlardan doğan haklar mahfuzdur.

Madde 8 - Mekşuf madenler ile her hangi bir sebeble tamamı veya ekseriyet hissesi Hükûmete geçmiş madenlerin sahasında M. T. A. Enstitüsü tarafından arama ameliyatı yapıldığı takdirde bu işlerin arkası alınıncıya kadar İktisad Vekâleti bu madenleri hiç bir kimseye devir ve ihale edemez.

Madde 9 - Kendi hesabına maden veya taşocağı için arama ameliyatı yaptığı bir sahada, ameliyatın sonunda, M. T. A. Enstitüsü:

a - Arama ameliyatı yapılan yerler ile bunların maden yatağını kesdiği noktalar gösterilmiş ve yatağın tahmini vaziyeti çizilmiş olmak şartile, aranılan sahanın topoğrafya ve jeoloji haritalarını;

b - Yapılan ameliyatın mürtesem ve maktalarile yatağın vüsat ve imtidadını anlatan resim makta ve taslakları;

C - Yatağın vaziyetini izah ve tarihçesinden bahseden ve işletmeğe elverişli görüldüğü takdirde tasarlanan işletmenin ana hatlarını ihtiva eyliyen bir fen raporunu;

d - Bu arama ameliyatı için yapılan masrafların hülâsasını, bir dosya halinde İktısad Vekâletine verecektir.

Madde 10 - M. T. A. Enstitüsünün hesab senesi mali senedir. Enstitü her senenin ikinci kânun ayının bitmesinden evvel, gelecek sene zarfında yapacağı işlerin programile kadrosunu, tesisat ve demirbaş eşyasının bedellerinin tutarını, Enstitünün masrafları karşılığı olmak üzere umumî bütçeden kendisine verilmesi lâzımgelen meblâğın tahmini hesabını gösteren bir raporunu İktisad Vekâletine verir. İktisad vekâleti tarafından bu raporun tetkiki sonucunda tasdik edilecek yıllık iş programı dairesinde muamele yapılır.

M. T. A. Estitüsü, sene içerisinde, işlerinin almış olduğu inkişaf dolayısile tasdik edilen yıllık iş porogramından ayrılmak mecburiyetinde kaldığı takdirde, vaziyeti vaktinde Vekâlete bildirecek ve alacağı direktiflere göre işini yürütecektir.

Madde 11 - M. T. A. Enstitüsünün varidatı:

a - İktısad Vekâletinin bütçesine konulup enstitüye tediye edilecek olan tahsisattan;

b - Beşinci maddeye tevfikan ücret mukabilinde yapacağı işlerden alacağı ücretlerden ve kendi hesabına arama ameliyatı yaptığı sahaları işletmeğe vazeden müesseselerden, bu arama ameliyatı masraflarına karşılık olarak, alacağı meblâğlardan;

c - Kendisine nakid veya ayniyat suretile yardımda bulunulduğu ve bu yardımın kabulüne İktısad Vekâletince muvafakat olunduğu takdirde bunun tutarından veya kıymetinden;

d - Mevcudlarının getirebileceği faiz ve iradlardan;

e - Maden ve taşocakları işletenlerin istihdam eyledikleri ecnebi mühendis ve mütehassıslar mukabilinde Türk genci yetiştirmek üzere Hazineye yatıracakları ve Hazinece aynen enstitüye tesviye edilecek olan ücretlerden; ibarettir. Bu varidattan hesab yılı sonuna kadar sarfedilmiyenler enstitünün ertesi sene varidat hesabına nakledilir.

« C » Fıkrasında yazılı ücretler munhasıran Türk mühendis ve mütehassıslar yetiştirmek hususlarına tahsis edilerek bu kısım varidatın ve ona tekabül eden masrafların hesabı ayrıca tutulacaktır.

— Sonuvar —

ADET KUVVET DEMEKTİR

20 İLKTEŞRİN - PAZAR

Günü yapılacak olan :

GENEL NÜFUS SAYIMI

Türk Ulusunun kuvvetini gösterecektir.

Başvekâlet
İstatistik Umum Müdürlüğü

Açık teşekkür

Ölümle pençeleştiğim bir anda sanatındaki tecrübe ve bilgi sayesinde hayatımı kurtaran Alaca Hükümet hekimi Rafet Envere açık saygılarımı sunarım.

Alaca Maliye muhasebe kâtibi
Şükrü Ongun

Yitik hisse senedi

İtibar milli Bankasının 322039 - 322042 numaralı hisse senedini yitirdim. Hükmü olmadığını ilân eylerim.

Alacalı Hacı Mahmud oğlu Mehmed

Siyasal Bilgiler Okulu hakkında kanun

Kanun No : 2777

Kabul tarihi : 10-6-1935 Neşri tarihi : 15-6-1935

Madde 1 - Mülkiye Mektebinin adı (Siyasal Bilgiler Okulu) na çevrilmiştir.

Madde 2 - Siyasal Bilgiler Okulunun parasız yatılı talebe kadrosu 420 yi geçemez. Her yıl ilk sınıfa alınacak talebe sayısı Kültür bakanlığınca tayin olunur.

Okula girmek için lise mezunu olmak ve müsabakada kazanmak şarttır. Her yıl alınacak parasız yatılı talebenin dörtte üçü munhasıran Finans Bakanlığı hizmetinde çalışmak üzere ayrılır.

Madde 3 - 120 den fazla talebenin yatı, yemek vesair masrafları karşılığı her yıl Finans Bakanlığı bütçesine konulacak tahsisattan Kültür Bakanlığı bütçesinde bu okul için mevcud tertiblere naklolunur.

Madde 4 - Okula alınan parasız yatılı talebeden tahsilini bitirenlerin Finans Bakanlığına ayrılan kısmı Finans Bakanlığı emrinde ve diğerleri Hükümetçe kendilerine gösterilen yerlerde ve işlerde, bu okulda geçirdikleri müddetin iki misli çalışmakla mükelleftirler.

Bu mükellefiyeti yapmıyanlardan tahsil masrafı, yüzde elli fazlasile ve Tahsili Emval Kanununa tevfikan tahsil olunur.

Mecburi hizmetlerin bir kısmını isteğile yapmıyanlardan yapmadıkları müddete düşen tahsil masrafı ve okuldan veya işyarlıktan inzibatî sebeblerle çıkarılanların dahi tahsil masrafları yukarıdaki esaslara göre alınır.

Talebeden okula girerken bu hükümlere riayet edeceği hakkında bir taahhüd kâğıdı alınır.

Madde 5 - Siyasal bilgiler okulu mezunları resmi makamlara müracaat tarihinden itibaren nihayet altı ay içinde bir vazifeye tayin edilmezlerse hizmet mecburiyetleri sakıt olur.

Madde 6 - Okulun idare işyarları kadrosu bu kanuna bağlı (A) Cetvelinde ve okutma kadrosu (B) cetvelinde gösterilmiştir. (B) cetvelindeki aylıklar karşılığında tutarı ücret verilmek üzere Maarif Bakanlığı öğretmen kullanabilir.

İstanbul Üniversitesi Okutma Heyeti hakkındaki hükümler bu okulun okutma heyeti hakkında da tatbik edilir.

Madde 7 - 1452 sayılı kanunun 2 nci maddesine bağlı (2) sayılı kadro cetvelinin Maarif Vekâleti kısmında Mülkiye mektebine aid kadro kaldırılmıştır.

Madde 8 - Lise mezunlarından yukarıdaki kayid ve şartlara tâbi olmaksızın okula neharî talebe kabul olunabilir.

Muvakkat madde - Siyasai bilgiler okulunun Ankaraya nakline kadar, alınacak fazla talebe için şube açılmak veya ders programında değişiklik yapılmak sebebile artacak dersleri okutacaklara saat hesabile ücret verilir.

Bu ücretlerle yine aynı sebeble müstahdemler adedinin arttırılması halinde bunların ücretleri İcra Vekilleri Heyetince tesbit olunarak 3 üncü maddede yazılı tahsisattan tediye olunur.

Madde 9 - Bu kanunun 6 ve 7 nci maddeleri okulun Ankaraya nakli tarihinden ve diğer hükümleri işbu kanunun neşri tarihinden muteberdir.

Madde 10 - Bu kanunun buyuruklarını yapmaga İcra Vekilleri Heyeti memurdur.

(A) İşaretli çizelge

Derece	Memuriyet	Sayı	Maaş
8	Muavin	1	45
10	Muhasib ve kâtib	1	35
11	Dahiliye memuru ve mutemed	1	30
12	Ambar ve depboy memuru	1	25
12	Hastane memuru	1	25

(B) İşaretli çizelge

Derece	Memuriyet	Sayı	Maaş
2	Profesör	1	125
3	»	2	100
4	»	2	90
5	»	3	80
6	Öğretmen	4	70
7	»	12	55
8	»	2	45

20 İLKTEŞRİN - PAZAR

GENEL NÜFUS SAYIMI

Bu günkü nüfusumuzun sayısını, vasıflarını bilmek, devlet ve ulusa yarınki ihtiyaçlarımızın neler olacağını tanıtacak, onları karşılamanın çarelerini öğretecektir.

Başvekâlet
İstatistik Umum Müdürlüğü

Ç. Askeri Satın Alma Komisyonundan

1 - Çorum Garnizonunda bulunan kıtaat için 70000 kilo un kapalı zarfla eksiltmiye konulmuştur.

2 - Muhammen fiatı 7350 lira olub muvakkat teminat miktarı 551 lira 25 kuruştur.

3 - İhale günü 22 - Ağustos - 935 tarihine müsadif perşembe günü saat 14 de Çorum Ordu evinde yapılacakdır.

4 - Taliplerin pey akçalarını yatırmış olduklarına dair vesaikle birlikte teklif mektuplarının vaktından bir saat evvel komisiyona göndermeleri.

5 - Alınacak Unun nısfi ihalenin yapıldığı günden itibaren on gün zarfında teslim edilecek ve nısfi diğeri birinci taksidin teslimi gününden bir ay sonra verilmiş bulunacakdır.

6 - Unların evsafı ve şeraitini anlamak isteyenler bulundukları mahallin askeri satın alma komisyonuna müracaat etmeleri ilân olunur. 2-2

Daimî encümen kaleminden

9 - Ağustos - 935 tarihinden itibaren Ağustosun 29 uncu perşembe günü saat 15 de Daimî encümen odasında ihalesi icra kılınmak üzere 20 gün müddetle: Ekmek, mazut ve gaz yağlarile şehriye ve makarna eksiltmeye konulmuştur. Talip olanların yevmi mezkûrda Daimî encümen kalemine müracaatları ilân olunur.

3 - 2

Daimî encümen kaleminden

Vilâyet Hastahanesinin Ağustosun 29 uncu perşembe günü saat 15 de Daimî encümen odasında ihaleleri icra kılınmak üzere iki bin metre dülbend ve iki bin metre kabut bezi 20 gün müddetle açık eksiltmeye konulmuştur. Talip olanların Daimî encümen kalemine müracaatları ilân olunur.

3 - 2

Daimî Encümen Kaleminden

Çorum Vilâyet Hastanesi 1549 lira 15 kuruş bedeli muhammenli 136 kalem ilâcı ağustos 13 üncü gününden bilitibar eylun 13 üncü cuma günü saat de Çorum Daimî Encümen odasında ihale edilmek üzere bir müddetle açık eksiltmeye konulmuştur. İlâçların nevi ve miktarını öğrenmek ve şartnamesini görmek isteyenlerin Çorum da Daimî Encümen kalemine ve İstanbul Sihhat ve İctimaî Muavenet Müdürlüğüne müracaatları ilân olunur.

1 - 4

C. Müddeî Umumiliğinden

Adliye dairesinin kışlık ihtiyacı olan 30,000 kilo odun talip çıkmaması yüzünden münakasa bizzarur on gün sonra bırakılmış olduğundan taliplile 24 - 8 - 935 cumartesi günü saat 10 da C. M. Umumiliği dairesinde hazır bulunmaları ilân olunur.

***

Çorum Adliye dairesi için alınacak mefruşata taliplilerin tarafından yapılan tenzilât haddi layık görülmediğinden münakasa bizzarur on gün sonraya bırakılmış olduğundan isteklile 26 - 8 - 935 pazartesi günü saat 15 te C. M. Umumiliği dairesinde hazır bulunmaları ilân olunur.

Zayi Şehadetname

Antalya Dumlupınar ilk mektebinden aldığım 18 - 6 - 9 günlü ve 216 sayılı şehadetnamemi kazaen zayi ettim yenisini alacağımdan eskisinin hükmü olmadığını ilân ederim.

Alaca Malmüdürü Hamdi oğlu Salâhattin

Yitik Şahadetnameler

Çorum Ziraat Mektebi diploma masıyle Ankara A kursu muallimlik ehliyetnamesini yitirdim yenisini almak üzere müracaat edeceğimden eskisinin hükmü yoktur.

Mecidöü Elvançelebi Öğretmeni Ömer Bilen

KURULUŞ TARIHI : 1921

İDARE YERİ

Azapsokağında vilâyet matbaası

ÇORUM

— Çarşamba günleri çıkar vilâyet gazetesi —

YIL: 14 — No. 778

ÇARŞAMBA

28 - Ağustos - 1935
Nushası - 3 - kuruştur.

30 Ağustos, Zafer Ve Tayyare Bayramı

Önümüzdeki Cuma gününe rastlayan bu büyük gün; Türke vurulan tutsaklık zincirinin parçalandığı, Türk gücünün ve Türk erginliğinin Acuna yayınlandığı ilk ünlü gündür. Bu büyük Bayramı Kutlamak için şehrimizde önemli hazırlıklara başlanmıştır.

ÇORUM: Yurddaşların, bu Büyük ve Ünlü Bayramını şimdiden Kutlar.

Dışarda ~~Türkiye~~

Yeni Türkiyenin Demiryolları

1 Agustos 1935 tarihli Nessische Landez Zeitung « Darmstadt » dan

Büyük savaştan evvelki Türkiye hemen hemen her bakımdan yabancı siyasal ve ekonomik kuvvetlerin elinde bir oyuncak olmuştu. Nasıl ki Türk ordusu ve Türk filosu, batı Avrupadan gelen hocalar tarafından yetiştiriliyor, endüstri memleketlerinden getirtilen silâhlarla techiz ediliyor, velhasıl büyük devletlerden örnek alıyorsa, demiryolları da Alman, İngiliz ve Fransız şirketleri tarafından inşa olunuyor ve Anadolunun bu büyük münakale siyasası için lâzımgelen paralar, hisse senetleri, esham ve tahvilâtın yardımile dünyanın dört köşesinden toplanıyordu.

Buna rağmen bilhassa demiryolu inşası alanında elde edilen muvaffakiyetler pek büyük değildir; en önemli yapılar, İstanbulu Sûriye vasıtasile Bağdada bağlayan ana hattın geçtiği batı Anadoluda toplanıyordu. Zira, o zaman « Berlin - Bağdat » hattının çok büyük bir ehemmiyeti vardı. Bu hattan başka yapılan bütün inşaat, ancak münferid limanları dahildeki verimli mıntakalarla birleştiren küçük yollardan ibaret olduğu için hakikî bir münakale ağından bahsetmeğe imkân yokdu. Almanyadan hemen hemen iki defa daha büyük olan bir memlekette mevcut demiryollarının mecmuu ancak 3500 kilometreyi bulabiliyordu.

Türkiyenin sınırları barışın imzalanmasından sonra anadoluya munhasır kalınca hükûmet, uzun bir savaşdan sonra halsız ve zayıf kalan ekonomik vasıtalarla, memleketi canlandırmak gibi güç bir ödev karşısında kaldı. Yeni Türkiyenin önderleri, memleketin tekrar hayat bulması için muntazam münakale yollarına ihtiyaç olduğunu derhal anladılar. Aynı zamanda ve memlekette münakale işlerinin, ecnebi şirketlerin lutuflarına ve kazanç hırslarına bağlı kalmaması lâzımgeldiğini ve hatta muhakkak bir verim vadetmeyen yerlerde bile demiryolları inşa etmek icabettiğini takdir eylediler. Yavaş yavaş yapılacak olan bu yolların ekonomi siyasası ve stratejik meseleler büyük bir rol oynayordu.

Bu gün kamyonların belki bütün kültür memleketlerinde, demiryollarına ciddî surette rekabet etmelerine rağmen, Türkiye, lokomotifleri işletmek ve elektirik kuvveti elde etmek için kâfi miktarda kömüre malik olduğu halde, petrol kaynaklarına malik olmadığından kuvvei muharrike maddelerinin idhaline bağlı kalmamak için demiryolu inşasına karar verdi.

Bundan tam on sene evvel, yeni dimiryolu plânının tatbikına başlanmıştır; eğer Fr. von Cauzig'ın « geopolitik » mecmuasında yazdığı gibi, maziye bir göz atarsak, o zaman yeni ve kuvvetli Türkiye devletinin bir kaç yıl içinde neler başardığını anlarız. İstanbul,' hududa daha çok yakın olduğu ve bundan dolayı da tehlikeye daha ziyade maruz kaldığı için, stratejik bakımdan daha çok müsaid olan Ankarada yeni bir paytaht kurulurken, fakir Türkiye yeni demiryolları inşaatı için sade 250 milyon Türk lirası tahsis etmiş ve bununla 2000 kilometrelik bir yol yapmıştır. Bundan başka Türkiye hükûmeti, yabancılara verilen demiryolları imtiyazını satın alarak kendisini ecnebilerin tesirinden kurtarmak için 159 milyon Türk lirası sarfetmiş ve bu suretle meselâ 1007 kilometre uzunluğundaki « Anadolu demiryollarını » geri alabilmiştir. Bu gün çizilen plânın tamamen tatbik olunması için çok zaman istemesine rağmen icabettiği takdirde Akdeniz sahillerine istenildiği kadar asker yollamağa, hem de sahil ile iç Anadolu arasında nakliyatı temin etmeğe yarayan demiryollarının en esaslı kısmı bitmiştir. Herne kadar şimdilik Türkiye Devlet Demiryollarının uzunluğu ancak 5000 kilometreyi buluyorsa da, bu yapılan kısım muayyen bir plâna göre vücuda getirildiği için, Devlet elinde hakikaten verimli bir münakale ağının temelini teşkil etmektedir.

(Servisden)

Uçak Bayramı

Öz yurdumuza saldıran düşman ordularına ; Türkün sarsılmaz gücünün gösterildiği büyük güne rastlayan 30 Ağustos; biz Türkler için en ünlü ve en onurlu bir gündür. İşte bu gündür ki, Türkün büyüklüğü, Türkün güclülüğü, Türkün eğemenliği acunca tanınmış, büyük harbden sonra Türke vurulan tutsaklık zinciri bu büyük günde parçalanmış olduğundan bu gün; onuruna has olarak her yıl büyük törenle kutlanmaktadır.

Bu yıl dahi, bu ünlü bayramı değerile kutlamak için önemli hazırlıklara başlanmıştır.

Her yılki mutad törene ek olarak bu yıl; Orduevi idare heyeti tarafından o günün gecesi için büyük bir balo tertib edilmiş ve Uçakcılık kurumu şehrimiz kolu tarafından da beş gün sürecek bir Bayram töreni poroğramı hazırlanmıştır.

Bu beş günde, kurum namına (Attilâ) piyesi temsil edilmekle beraber gündüzleri de cirit, futbol gibi ulusal oyunlar yapılacak ve Uçakcılıkla hava tehlikeleri etrafında diyev ve söylevler verilerek yaltırıklı gösteriler yapılacaktır.

inceleme

Sayın İlbayımız Bay Hakkı Berksun; yanlarında Cumuriyet Halk Partisi İlimiz Başkanı Bay Ali Riza Özenç ve Nafia Direktörü Kâzım Kuşe bulunduğu halde bu hafta içinde Sungurlu ve Alaca İlçelerine onur vermişlerdir.

İlçelerin Parti ve hava tehlikesini bilenler üyeliği kayid işlerile diğer kurumlar durumu ve İlçenin yönetke alanında incelemelerde bulunmuşlar, bu ulusal işlerin önemine değer çalışma yollarını gösterir direktiflerde gerekenlerine vermekle beraber Sungurlu, Çerikli arasında yapılmasına devam olunan yolun yapı işi üzerinde de teftişatta bulunarak geri dönmüşlerdir.

20 - İLKTEŞRİN - PAZAR
GENEL NÜFUS SAYIMI

Bütün soysal yücelikler nüfusla başarılır .....

Başvekâlet
İstatistik Umum Müdürlüğü

Dışarda Türkiye

Yeni Türkiyenin Görünüşleri

Sosyal reform ve Endüstriel kalkınma
Doktor Vedad Nedim Tör'ile bir mülâkat

18 Temmuz 935 tarihli İl Giornali d'İtalia « Milano » dan

Atinede başladığı ve Paris ve Berlinde devam ettireceği bir tetkik seyahatine çıkmış olan Türkiye Matbuat Umum Müdürü bu günlerde Romada bulunmaktadır. Seyahatini Prağa, Viyanaya ve Balkan memleketlerine kadar devam ettirecek olan Umum Müdür kendisi ile olan bir mülâkat esnasında demiştir ki:

« Türkiye pek çok kimseler tarafından az tanılan ve Pirre Lotinin romanlarındaki tasvirler çerçevesi içinde görülen bir memlekettir. Yeni rejim hakkında müsbet vesikalara dayanarak müşahedelerde bulunmak, ve bilhassa dinsel taassbla yüz yıllardan kalma an'aneleri temsil etmiş olan eski Türkiyenin tam hızı yeni bir âlemin devamlı dinamik karakterini tetkik etmek arzusunda bulunan bütün yabancı gazetecilerin Ankaraya gelmesini çok isterim.

Düşünüş, adetler, yaşayan biçimi günden güne modren konsepsiyonlara uygun bir şekilde kalıplaştırmaktadır. Yapılmış olan reformaların en önemlilerini saymağa lüzum görmiyor. Bu yönde memleketimizde dolgun bir basım vardır. Yalnız bunların arasında kadının emansipasyonunu, yeni alfabeyi, ulusal paranın korunmasını, din ve Devletin birbirinden ayrılmasını ve buna benzer reformaları göz önüne getirmek Kamâl Atatürkün idare sistemi ile müslümanlığın an'aneden kalma sangıları arasındaki farkı anlamak için yeter.

Bunlardan meselâ kadın emansipasyonu bakımından şunu göz önünde tutulmalıdır ki, bizim memleketimiz gibi daha pek yakın zamanda « kadın erkeğin dörtde biridir » diye düşünülmüş olan bir memlekette Kamutayda 17 Saylav kadın vardır. Dinamizim, düşünce birliği, hareket birliği bir çok terakkileri mümkün kılmıştır. Zaten dinamizim ve düşünce birliği anlamını, Musolini devri İtalyasından daha iyi kimse anlayamaz. Doktor Vedat Nedim Tör devam ile demiştir ki:

« Siyasal ve Soysal alanlarda olduğu gibi ekonomi ve endüstri alanlarında da bugünkü Türkiye modren memleketlerle eşit sayılabilir. Kendisindeki otoriteden kuvvet alan Devlet; finansal müesseselere dayanarak 1933 de Türkiyenin endüstrileşmesi amacına doğrudan doğruya girişti. Bu suretle şu sırada tam olarak tatbik edilmekte olan endüstrileşme plânı doğdu. Devlet bu plânın tatbikine Sümerbankı mumur etmiş ve bu müessesede pamuk ve kâğıt endüstrisini organize etmekle işe başlamıştır. Öte taraftan 1935 yılında memleketin ekonomik tamlığının temelini teşkil edecek olan meteloji endüstrisi kurulacaktır. Endüstrileştirme plânının tatbiki için nazariye yönünden beş yıl hesap edilmişse de plân en çok üç yıl içinde başarılacaktır.

Bu verdiğim izahat bir ulusun gaip etmiş olduğu zamanı kazanmak için nasıl bir gayret sarfettiğini gösterir. » Bu dikkate değer izahatı dinledikten sonra muhatabımızın Türkiyede basın teşkilâtı hakkında izahat vermesini istedik.

Doktor Vedat Nedim Tör dedi ki:

« Bu alanda da gayretle çalışmaktadır. Bir çok senedenberi Türkiye de bir Matbuat umum Müdürlüğü teşkilâtı çalışıyor. Umum Müdürlüğün biri iç basına, ikincisi dış basına, üçüncüsü propagandaya bakmak üzere üç şubesi vardır. Propaganda şubesi filim, radyo ve tiyatro vasıtasile propaganda yapmaktadır.

Dar bir çerçive içinde olmakla beraber Türk Matbuat Umum Müdürlüğü sizin propaganda bakanlığınızı andırır. Ben, Bakan Conte Ciaus'nın nezaketi sayesinde bu nazaretin muhtelif serviserini gezdim. Kendisile, seyahatıma sebep olmuş olan matbuat meseleleri hakkında görüştüm. Kont Çiyano basın işlerinde üstün derecede bilgili bir zattır.

Son zamanlarda Ankarada bir basın kongresi toplandı. Bu kongrenin teşebbüsü ile « Türk Basın odası » kuruldu. Bundan sonra basın endüstrisine bağlı olan muaharrir, muhabir, mürettip gibi bütün işçiler basın odasına girmeğe mecburdurlar. Bundan başka kongre Ankara ve İstanbulda gazetecilik kursları kurulmasını kararlaşdırdı. Bu kurslardan maksat gazeteci yetişdirmek değildir. Gazetecilik için lâzım olan kültürün ve teknik vasıflara esasında sahip olanların Kalite'lerinin yükselmesini temin etmekdir.

(Servisden)

Şarapçılara bir kaç söz:

Şarap Yapmak

Yazan: İnhisarlar imalât memuru Ya...

— Geçen haftadan artan —

Tatlılık derecesinin tayini:

Bu iş (Mostimetre) namındaki bir aletle tayin olunur.

Bununla bağ bozumuna başlamadan evvel şıranın ihtiva ettiği şeker derecesi ölçülebilir. Bunun için; bir bağın muhtelif kütüklerinden birer mikdar üzüm alınalı, bu üzümleri sıkıp elde edilen suyu sıkı dokunmuş bir tülbentten süzdükten sonra bu suyun içine Mostimetreyi daldırıp bırakmalı, eğer alet (12) oniki dereceyi (Tatlılık derecesini) gösterirse bağcı yapacağı şarapta (12) oniki dereceden fazla ispirto bulabileceğinden emin ola bilir ki bu da yukarıda söylendiği üzere kâfidir.

Şıranın tehammür için kadoslara (tehammür kaplarına) konulması

Tehammürün yolile olabilmesi için her kadosun aynı günde veya en ziyade iki gün zarfında doldurulması katiyen lâzımdır. Çünki bağ bozumu sıcak havada yapılırsa bir gün evvel toplanan üzümlerin hemen ertesi gün tehammüre başlaması nadir değildir.

Halbuki tehammüre başlamış bulunan üzümlerin üstüne bir çok günler biri birinin arkasına taze toplanmış üzüm konulacak olursa her konuşta tehammür yeniden başlamak suretile geri kalarak ispirtoya tehavvül keyfiyeti muntazam bir surette cereyan ve devam edemeyeceğinden, bunun neticesi olarak da bir kısım şeker mayi halinde şarabın içinde kalır ki böylece Mart ve Nisan aylarında sıcakların gelmesi üzerine ga... tehlikeli olan ikinci bir tehamm... (Tali tehammür - Sirkeleşm... sebebiyet verilmiş olur. Bu teh... mürün sonunda (Hamızıhâl) ... (Sirke hamızı) husule gelerek... bir müddet sonra da şarap ... manasile sirkeye tehavvül et... bulunur ve kurtarmak imk... kalmaz.

Ekseri bağcılar mahsûlle... rengi çok koyu şarap elde et... maksadile bağ bozumundan ... buçuk ve hatta iki ay sonra... kadar şırayı cibre ile birlikte ... kadosta bulundurdukları da vaki... Bu suretle şaraplar iri salkı... cibre ile uzun müddet bera... durdukça ekşi ve acı bir lez... alırlar, ve hele cibreler bul... dukları kadosta havaya maruz ... şaraplar sirkeye tehavvül edebil...

Şıranın kadoslarda tehamm... onbeş günden fazla devam etm... melidir. Bu suretle yapılan şıran... şarabı daha nefis olacağı gibi ren... daha çok koyulaşmayarak ve m... bir renk almayarak parlak parl... bir nar rengini iktisap eder.

Salkımdan üzüm danelerinin koparılması

Şarap imal olunacağı zama... önce salkımların üzüm daneleri... den ayrılması ve ondan sonra... şarabın kadoslarda yukarıda söy... lendiği üzere tehammüre bırakıl... ması tercih olunmalıdır, bu su... salkımlı üzümler içindir, seyre... salkımlı üzümler için buna lüzum... yoktur. Sık salkımlı üzümler dane... lerinden ayrılmazsa bu sıklık sebe... bile daneler yeşil kalmış bulunaca... ğından ve bu yeşillik de şarabı... burukluk vereceğinden şarabın... nefasetine halel gelir.

Şurası muhakkaktır ki şarabın... nefis olmasını arzu eden şa... rapçı; şarabını üzümünün yalnız... özü ile tehammür etti-melidir, Böyle... parsa istihsal edeceği şarabın... nsi pek iyileşmiş olur.

Şarapların tahammür kaplarından kapalı fıçılara alınması ve yapılması icapeden tekayyüdat

Türkiyede cibreler ekseriyetle... mengenelerden geçirilmez. Son... amanlarda şarap imal edenler... ibreleri mengenelerde sıkıştırıp... u suretle cibrede kalmış olan... arap olabilecek şıralarında almağa... başlamışlardır. Yalnız aşağıda... arif edileceği gibi mengenelerden... alınacak şarapları asıl şaraptan... ir miktar karışdırarak kullanmak... lâzımdır.

Tahammür kaplarından alınan... saraplar fıçılara konur ve şarabın... hava ile temasta bulunmaması... için de fıçının mümkün olduğu... kadar ağız deliğine kadar doldu... rulur, sonra delik dikkatle tıkanır. Eğer fıçı temamen dolu değil ise bu deliği kapatmadan evvel (Pi... yasada satılmakta olan) kükürtlü bir fitil yakılarak şarabın üstünde tutulur. Bundan hasıl olacak (Gazı kibriti - Hamızı kibriti - Gaz sülfürik) ile tehammüre (Yani tali tehammüre ve küflere) sebep bulunacak olan şeyler imha edilir. Cibre mengeneden geçtikten sonra hasıl olan şırayı kadoslardan çekilen ilk şarap ile karıştırmamalıdır, mengene şarabı pek bulanık olmakla beraber rengide açıkça olur, durulduğu zaman bu şarabın ispirto derecesi daha yüksek bulunduğu gibi, daimi surette cibre ile temas halinde olduğu için tortosu da haha faziadır, aynı zamanda pek acı olacağından içilemez ise de; ilk çekilen şarabla karıştırılırsa iyileşir ve içmeğe yarar bu suretle ayrı bir kazanç elde edilmiş olur.

Şarapların aktarılması:

Şarap, gerek pres şarabile karışık olsun ve gerekse doğrudan doğruya çekme şarap bulunsun fıçıya konulduğu zeman berrak değildir içinde; çekirdekler, salkım öz süprüntüleri ve üzümlerin getirdiği toz, toprak bulunur. Bunlar yavaş yavaş durularak şarap berraklaşır ve fıçının dibinde çamurumsu bir torto meydana gelir. Bu tortu şaraba fena bir tad verirse de havalar soğuk bulunduğu zaman şarabın bünyesi içinde tehlike teşkil etmez, fakat sıcaklar baş gösterince her hangi şarap olursa olsun daima tehammür edeceğinden bu tortunun şaraba karışması muhakkaktır. Bu sebeple tortuyu şaraptan ayırmak pek lâzımdır. Bu tortu yalnız şarabın tadını bozmakla kalmaz aynı zamanda da şarabı bozar. Şu halde şarabı aktarma etmek mecburiyeti vardır.

Şarap epice berraklaşıp da ilk soğukları yer yemez yani Birincikânun sonlarına doğru bir defa aktarılmalıdır. Sonra daha ziyade ihtiyatlı bulunmak için Mart sonunda aktarma işini bir defa daha tekrar etmek lâzımdır. Şarap her aktarmada - Yukarıda söylendiği gibi - fıçıları ağızlarına kadar doldurmak gerektir. Şurasına dikkat etmeli ki rutubetli ve sıcak havalarda şarap aktarılmamalıdır. Aktarma için kuru bir havayı ve tercihen poyras estiği zamanı tercih etmelidir.

Beyaz şarp yapmak:

Siyah şaraplar hakkında söylenenler beyaz şaraplarda da tatbik edilebilir, mamafi beyaz şaraplar için aşağıdaki hususî cihetlerin göz önünde bulundurulması lâzımgelir:

Beyaz şaraplar umumiyetle sarımtırak renkte olup ekseriya bulanık bulunur. Bu da üzümlerin ziyadesile olgunluğu sebebile özlerinin sararmasından ve siyah şaraplarda olduğu gibi beyaz şarapların da salkımları ve çekirdeklerile beraber tehammür ettirilmesindendir. Halbuki beyaz şarabın imaline siyah şaraptan daha fazla dikkat sarfetmek gerektir. Şarabın oldukça iyi ve cinsinin matbup derecede bulunması arzu edilirse aşağıdaki hususlara ayrıca ve itina ile tatbik etmek pek faydalıdır.

A - Üzümler biraz daha ye... şilmsi iken toplanmalıdır. Çünkü beyaz şaraplarda üzüm lezzetinin daha fazla bulunması ve binaen aleyh mayhoş ve hamızlığı bulunması icap eder.

B - Ussareyi salkımlarından ve üzümün özünden tamamen ayırmak suretile tahammür ettirmelidir, bunun için de mümkün olduğu kadar fazla ussare çıkarmak üzere üzümleri iki veya üç defa (Pres) den geçirmek lâzımdır. Çünkü tehammür etmemiş üzüm danesinin özü çok mikdarda ussareyi muhtevi bulunur.

C - Şarapın tehammürü esnasında meydana gelen köpüklerle ihtiva ettiği sair süprüntülerin fıçının ağzından çıkabilmesi için fıçıların iyice doldurulması lâzımdır. Bu süprüntüler şarabın içinde uzun müddet kalacak olursa şarabın berraklaşması geri kalır ve belkide hiç berraklaşmaz.

D - Şarbın tehammürü sona vardıktan sonra fıçının içine biraz hava girerek şarabın berraklaşması için fıçının deliğini bir bez ile kapayıp bağlamak icap eder. Tehammürün hitamından sonra da fıçının dibinde toplanan tortuyu atmak için şarabı aktarmak lâzımdır. Aktarmadan sora fıçı iyice doldurularak ağzı dikkatle tıkanır. Eğer şarabın tehammürü marta kadar uzamış ise bir daha aktarma etmek behemehal lâzımdır. Şarabın tehammürünün temamen bitmesini tesbit etmekte dikkatli olmalıdır.

Şarap yapılan yerlerde temizlik:

Şarap yapılan yerler (İmalathaneler) in temiz bulunmasına pek kıskançlıkla riayet etmek gerektir. Aksi takdirde şarapçı şahsan hem de şarabı için sihhatçe zarar görür.

İmalâthanelerin iç duvarları beyaz kireçle badana ettirilmeli ve daima temiz tutulmalıdır.

Şarap İmalâthanesinin zemini betonla veya araları çimento ile kaynatılmış (birleştirilmiş) taşlarla döşenmiş olmalıdır.

Şaraphanenin zemini tazyik edilmiş kalın kum tabakasile de örtülebilir. Bu şekil mahallin hususiyetine göre de değişebilir, meselâ: Çorum mıntakasında pek zengin alçı taşı vardır. burada, İmalâthanelerin duvarları ve zemini alçı ile sıvanmak suretile temiz tutulur ve masrafda az yapılmışolur.

İmalâthanelerin hiç bir yeri örümcekli, tozlu ve süprüntülü bulunmamalı ve kullanılsın, kullanılmasın mevcut şarap kaplarının gayet temiz olmasına son derece dikkat etmelidir. Bundan başka çok mühim bir cihet daha vardır ki; İmalâthaneler yalnız şarapçılık için kullanılan bir bina olmalı ve içlerinde hayvan ahırı ve kümesi bulundurmamalı ve buralarda hayvan beslememelidir. Çünkü sıhhî olmayan bir takım pis gazların mevcudiyeti doğ udan doğruy İmalâthanelerdeki şaraplara nufuz ve sirayet ederek hem şarapların nefasetini hem de şarapları buzmağa başlıca sebep olur.

Filitre alet ve kaplarına toz ve süprüntü gibi yabancı ve pis maddelerin girmemesi için ağızlarının kapalı ve üzerlerinin örtü ü bulundurulması gerektir.

20 - İLKTEŞRİN - PAZAR

GENEL NÜFUS SAYIMI

Bütün ulusal kuvvetlerin kaynagı nüfustur...

Başvekâlet
İstatistik Umum Müdürlüğü

20 - İLKTEŞRİN 1935 - PAZAR GÜNÜ

Sayım memurları, sayım kontrol memurları, bu işle ilgili resmî orunlar, büyük ve küçük işyarlar, sayıma girecek bütün yurddaşlar ve yurdda oturan yabancılar bir tek ödevle yükümlüdürler :

NE BİR EKSİK, NE BİR FAZLA

Türk Ulusunun sayısını doğru çıkarmak

Başvekâlet
İstatistik Umum Müdürlüğü

Kültür Bakanlığından

Lise ve Orta Okullara yeni namzet talebe kaydi, yoklamaların yapılma ve okulların açılma günleri aşağıda gösterilmiştir.

1 - Lise ve Orta Okullara namzet talebe yazılmasına 20 - 8 - 935 salı sabahı başlanacak 31 - 8 - 935 cumartesi saat 13 de bitirilecektir.

2 - Lise ve Orta Okulların 1, 2, 3, 4, ve 5 inci sınıflarının bütünleme ve engel yoklamalarına 2 - 9 - 935 pazartesi başlanacak 16 -9- 935 pazartesi akşamı bitirilecektir.

3 - Lise son sınıf bütünleme ve engel yoklamalarına 2 - 9 - 935 pazartesi başlanacak 10 - 9 - 935 salı akşamı bitirilecektir.

4 - Olgunluk yoklamasile eski öğreneğe göre yapılacak olan Lise ve Orta Okul mezuniyet imtihanlarına 11 - 9 - 935 çarşamba günü başlanacak 21 - 9 - 935 cumartesi saat 13 de bitirilecektir.

5 - Parasız yatı talebesi seçim sınaçlarına 23 - 9 - 935 pazartesi başlanacak.

A) 23 - 9 - 935 pazartesi Türkçe - Edebiyat,

B) 24 - 9 - 935 salı Riyaziye,

C) 25 - 9 - 935 çarşamba Tarih - Coğrafya,

Sınaçları yapılmak şartile 25 - 9 - 935 çarşamba bitirilecektir.

6 - Derslere 30 - 9 - 935 pazartesi günü başlanacaktır.

7 - Porasız yatı talebesi seçim sınaçları, mezuniyet imtihanları ve yoklamalar hakkına daha çok bilgi edinmek istiyenler bulundukları Şehirlerdeki Kültür Direktörlüklerine veya Lise ve Orta Okul Direktörlüklerine başvurmalıdırlar.

Daimî encümen kaleminden

9 - Ağustos - 935 tarihinden itibaren Ağustosun 29 uncu perşembe günü saat 15 de Daimî encümen odasında ihalesi icra kılınmak üzere 20 gün müddetle: Ekmek, mazut ve gaz yağlarile şehriye ve makarna eksiltmeye konulmuştur. Talip olanların yevmi mezkûrde Daimi encümen kalemine müracaatları ilân olunur. 3-3

Daimî encümen kaleminden

Vilâyet Hastahanesinin Ağustosun 29 uncu perşembe günü saat 15 de Daimi encümen odasında ihaleleri icra kılınmak üzere iki bin metre dülbend ve iki bin metre kabut bezi 20 gün müddetle açık eksiltmeye konulmuştur. Talip olanların Daimi encümen kalemine müracaatları ilân olunur. 3-3

20 - İLKTEŞRİN - PAZAR

GENEL NÜFUS SAYIMI

Sayım yurdumuzun her tarafında aynı günde yapılacak ve bir günde bitirilecektir.

Bunun için herkes yalnız bulunduğu yerde yazılacaktır.

Başvekâlet
İstatistik Umum Müdürlüğü

Küçük Sıhhat Memurları Mektebi Müdürlüğünden:

Miktarı	Tutarı Lira	K.	Eğreti tutagı Lira	K.	Cinsi
150 metre	825				Talebe elbise kumaşı
52 »	208				» palto »
24 »	75	60			Hademe elbise kumaşı
20 »	42	40			» palto »
	1151		86	33	
50 Çift	250		18	75	Potin
50 »	50		3	75	Terlik
150 »	30				Tire çorap
150 »	60				Yün »
150 adet	80				Don
150 »	80				Ten fanilesi
100 » 30 kilo takriben	150				Yün fanile (Selânik)
100 »	30				Yüz havlusu
200 »	40				Mendil
	470		35	25	
58 takım	319				Elbise imaliyesi
36 »	162				Palto »
	481		36	07	

Okulamız talebe ve hademenin yıllık istihkakı olan, yukarıda cinsi mıktarı, oranlanmıs tutarı ve eğreti tutağı yazılı - imaliyelerle beraber - onbeş kalem giyecek ihtiyacı 21 - 8 - 935 tarihinden başlayarak 15 gün açık eksiltmeye konulmuştur.

Şartları anlamak istiyenler her gün okulaya başvurabilir.

İsteklilerin: 5 - 9 - 935 Perşembe günü saat 14 de Sıhhat Dairesinde toplanacak olan, komisyona başvurmaları; ancak eksiltmeye başlandıktan sonra muamele yapılamıyacağından, yükenlerini başara bileceklerini gösterir ticaret odasından alınacak belgeleri ve eğreti tutak alıtlarını, başlangıç saatinden önce getirmiş bulunmaları lüzumu ilân olunur.

2 - 1

Askeri satın alma komisyonundan

1 - 22 - 8 - 935 Perşembe günü ihalesi yapılmak üzere kapalı zarfla eksiltmeye konulan (70000) bin kilo una talip çıkmadığından (2490) Nolu kanunun (40) ncı maddesine göre aynı şartlarla pazarlıkla eksiltmeye konulmuştur.

2 - Hepsinin biçilen tutarı (7350) iira ve inanç parası (55125) kuruştur.

3 - İhalesi 16 - 9 - 935 pazartesi günü saat 15 te Çorumda Orduevinde yapılacaktır.

4 - Şartnamesini görmek istiyenler her gün ve pazarlığa gireceklerin ilk inanç parası makbuzile 3 üncü maddede yazılı saat: komisyona varmaları.

4-1

Çorum P. T. T. Müdürlüğünden

Yozgat ciheti üç yüz, İskilip seksen, Mecidözü altmış lira muhammen bedellerle ve otomobille, Sungurlu ciheti elli lira muhammen bedelle yaylı araba ile dört cihet posta nakliyatı 27 - 8 - 935 den itibaren onbeş gün yeniden açık eksiltmeye konulmuştur. 10 - 9 - 935 salı günü saat onbeşte son pey lâyık görülürse ihalesi sorulacaktır. İsteklilerin kanunî ikametgâh sahibi ve iyi huylu olup namus ve haysiyete dokunur cürüm; ağır hapis veya o derecede ceza görmemiş ve iktidarına itimat olunur takımından bulunduğuna dair resmî vesika getirmesi ve şartnameyi aynen kabul ve imza ederek 10 - 9 - 935 günü saat 15 ten evvel muvakkat teminatını teslim etmesi gerektir 2-1

Belediye Başkanlığından

1 - Bozulmuş ve arsa haline gelmiş Belediyeye ait park civarında Pirbaba mezarlığından Belediye gaz deposu altında 1462 metre murabbaı kısmının mülkiyeti haritasında gösterildiği vechile beheri 487'5 şer buçuk metre murabbaı olmak üzere üç parçaya bölünerek açık artırma ile satlığa çıkarılmıştır.

2 - Artırma 9 - Eylûl - 935 pazartesi günü saat 14 de Belediye dairesinde yapılacaktır.

3 - Umumu için muvakkat teminat akçası 73 lira ve krokideki parçaların beheri için 24 lira 15 kuruştur. Bir metre murabbaının muhammen bedeli 22 kuruştur.

4 - Artırma şartnameleri ve harita isteyenlere parasız Belediyece verilir. İsteklilerin Belediyeye müracaatları ilân olunur. 2-1

Daimî Encümen Kaleminden

Çorum Vilâyet Hastanesinin 1549 lira 15 kuruş bedeli muhammenli 136 kalem ilâcı ağustosun 13 üncü gününden bilitibar eylûlun 13 üncü cuma günü saat 15 de Çorum Daimî Encümen odasında ihale edilmek üzere bir ay müddetle açık eksiltmeye konulmuştur. İlâçların nevi ve mıkdarını öğrenmek ve şartnamesini görmek isteyenlerin Çorum da Daimî Encümen kalemine ve İstanbul da Sıhhat ve İctimaî Muavenet Müdürlüğüne müracaatları ilân olunur.

2 - 4

Çorum Belediye Başkanlığından

1 - Belediye tanzifat ahurunda mevcut 15 - 20 çeten kadar kes açık artırma ile satılacaktır.

2 - Artırma 6 - 9 - 935 cuma günü saat 14 te belediye dairesinde yapılacaktır. Muhammen bedeli 15 liradır. Muvakkat teminat akçası 113 kuruştur.

Artırma şartnamesi beleniye rusûmat idaresindedir. İsteklilerin bu daireye müracaatları ilân olunur.

2-1

Vilâyet Defterdarlığından

Fitne bağlarında şarkan Mantar oğlu Mehmet şimalen Eskici oğlu Mustafa veresesi İsmail ve müşterekleri garben Dadıryan Agop cenuben çay ile mahdut Kefçeli oğlu Şükrünün nısıf hisse bağı.

Türkler köyünde şarkan Ömer garben Ali, cenuben Ali veresesi şimalen çay ile mahdut Ateş Abdullahın tamam tarlası.

Ve yine Türkler köyünde ... kan yol, garben İbrahim, cen... Ali, şimalen Ali ile mahdut ... oğlu Abdullahın tamam tarla...

Çepni mahallesinde sağı ... Kirkör solu Kayyum oğlu ... Osman ve Soğucaklı oğlu A... veresesi, arkası Mazlum ... Osman, önü yol ile mahdut K... yum oğlu Halidin altıda ik... him hanesi.

Emirahmet mahallesinde ... yol, solu muytap dükkânları, ... kası ve önü yol ile mahdut D... oğlu Rafetin 17280 sehimde ... sehimı Hamamı.

Uzun çarşıda sağı Hacı ... solu camii kebir vakıf dükkân... arkası camii kebir duvarı ... mahdut Maksut kızı İfakatın ... rısının 280 de 98 sehim kahv...

Yeni yol mahallesinde s... bayi Hasan ustanın oğlu hane... solu Gökgöz oğlu Mustafa kar... arkası Gökgöz oğlu Ömer, ö... yol ile mahdut Hakim oğlu A... durrezzakın tamam hanesi.

Çoraklık bağlarında şark... Gökeşme oğlu Hacı Ali ve Rif... garben zımbalıya giden yol ... Gökeşme oğlu Mehmet vesai... cenuben Sırçalı oğlu kambur, ş... malen Gökeşme oğlu Hacı Ali ... Rifat ile mahdut Gökeşme oğ... Mahmudun tamam bağı.

Arpalık köyünde şarkan La... oğlu Ömer, garben Musa oğ... Mehmet, Şimalen Latif oğlu Yus... bahçesi, şimalen taş ile mahd... Keleş oğlu Ömer karısı Şerifen... tamam tarlası.

Eski demircilerde sağı Canba... oğlu Osman, solu ve arkası A... Mehmet oğlu ile mahdut İman... oğlu Ahmedin tamam dükkânı.

Türkler köyünde sağı yol, sol... çay, arkası Karpuz oğlu Hasan... önü yol ile mahdut Yusuf oğl... İzzet Riza, Hasanın tamam... değirmeni.

Türkler köyünde şarkan Öme... garben Ali, cenuben Ali şimalen ç... ile mahdut Aşçı oğlu Ali veresc... leri tamam değirmeni.

Yukarıda cins ve evsafı yazılı... on iki parça gayri mengul emval... sahiblerinin vergi borçları için... tahsilât komisyonunca haciz ve... idare heyetince satılmasına karar... verilmiş olduğundan mezkûr emval 17 - 8 - 935 tarihinden itibare... 21 gün müddetle müzayedeye vaz... ve 9 - 9 - 935 tarihine müsadif... pazartesi günü saat 13 te ihale edi... lecektir. Talip olanların mezkûr... gün ve saatte teminat akçasını... alarak İdare heyeti kaleminde... bulunmaları ilân olunur.

2-1

KURULUŞ TARIHI: 1921

İDARE YERİ
Azapsokağında vilâyet matbaası

ÇORUM

— *Çarşamba günleri çıkar vilâyet gazetesi* —

YIL: 14 — No. 779
ÇARŞAMBA
4 - Eylûl - 1935
Nushası - 3 - kuruştur.

...tku, Uçak Bayramı

İlimizin her bucağında çoşkon gösteriler içinde kutlandi

Onüç yıl önce yurdumuza sal...ran düşman ordularına Sakar...a ovasında ilk ve büyük dar...eyi vurduğumuz 30 Ağustos ...38 Başkumandanlık meydan ...uharebesinde; Türkün ölmedi...ini acuna isbat ederek, vurulan ...tsaklık zencirlerini bu günde ...arçaladık ve Türk onurunun ...irletilmediğini ve kirletilemiyece...ini de yine bu mukaddes günde ...ünyaya yayınladığımız icindir ki, ...u büyük ve ünlü gün, Türk ...lusunun büyük bir bayramı ol...nuş ve her yıl bu büyük gün, ...eğerine has bir parlaklıkla ...utlanmakta bulunulmuş idi.

Her yılda olduğu gibi bu ...l dahi bu değerli bayramımızı ...utlamak için çok zengin pro...amlar hazırlanmıştı. Bilhassa ...avacılık kurumunun bu yıl ...oplanan altıncı genel kurulta...ında; Türk eğemenliğinin ve ...ürk erginliğinin geri alınma...ına araç olan bu ünlü bayra...nın bir hafta devam etmesi ...aylanmış bulunmasından ötürü ...le Genel merkezden gelen bir ...rograma tebaan şehrimiz ha...acılık şubesi tarafından da ge...eken hazırlıklar yapılmıştır.

30 Ağustos Utku günü Al...aylık yöneminden yapılan bir ...rogramla süel sipor alanında ...arlak gösteriler yapılmış ve ...am saat dokuzda kamutanlık ...runda kutlama töreni yapıl...ıktan sonra garnizon alanında ...afharb durumunda bekleyen ...ratlar teftiş ve bayramları ...utladıktan sonra törene baş...anmış ve kahraman eratlar ...arafından erginlik marşile ...eğerli alayın Millî savaşta, ...ınaztepede kazanarak çok de...erlenen ve madalyalarla taltif ...dilen Utkusuna mahsus olan ...ınaztepe Utkusu marşını seyir...ileri heyecan ve neş'elere boğan ...ir intizam içinde söyledikten ...onra Albaylığın en genç subay...arından teğmen Vedat kürsüye ...elerek; büyük savaşın sonuncu ...larak Osmanlı İmparatorluğu...nun son Padişahi olan şüursuz ...e hain Vahidettinin Türk ulu...unun tutsaklığına olarak imza...adığı menhus Mondurus müta...ekesile Büyük savaş ve ulusal ...avaşın tarihcesini yapmış ve Ulu Önderimiz, Büyük kurtarıcımız Atatürkün ulusal yurdumuza ayak basdığı ilk gün olan 19 - Mayıs - 919 kudsi günü hatırlatan gayet veciz ve heyecanlı söylevini vermiştir. Bundan sonra halk namına Gazi Paşa ilk okulunun bu yıl mezunlarından Muzaffer Taşcı da bilgisile mütenasib çok ateşli ve heyecanlı bir söylev verdikten sonra kahraman eratlarımız geçit resmine başlamış ve şehrimizin büyüklerile Albayın önünden çok muntazam surette geçerek aynı şekilde ve program üzerinde şehir içinden de dolaşmış ve tören sona ermiştir.

Öğleden sonra garnizon alanında eratlar tarafından ulusal oyunlar ve ayak topu oyunları oynanarak neş'eli gösteriler yapılmış ve tayyare kurumunun programilede pazar alanında davul zurna, Halkevinin bandosu ulusal marşlar çalmış ve halk tarafından yapılan haley ve sair oyunlarla geç vakte kadar eğlenilmişdir.

O gece, başda eratlarımız olduğu halde büyük küçük, kadın erkek binlerce ulusun iştirâk eylediği fenar alayı şehrin her bucağını gezmişlerdir.

Oray kurağı ve Garnizonda sabaha kadar hava fişenkleri atılmışdır.

Albaylık yöneminden tertip edilen ve pek çok erkân ve işyarlarla şehrin ileri gelenlerinin çağrılı bulunduğu balo çok parlak ve neş'eli olmuşdur. Bu arada Subayların çoçukları sünnet edilmiştir.

Ertesi günde keza havacılık kurumunun yayınladığı programın tatbikına devam edilmiş, akşa - mı da geliri kuruma olmak üzere Halkevi temsil kolu üyeleri tarafından, sinema binasında Atila piyesi verilmişdir.

Her gün genel bir eğlenti içinde bu güne kadar süren havacılık kurumu programı da çok mükemmel ve muntazam bir surette icra edilmişdir.

Büdce Geldi

İlimiz Özel sayışının 935 yılına aid büdcesi tetkik ve yüksek tasdika uğrayarak bu hafta gelmiştir.

Kutlulama tel yazıları

30 Ağustos Utku ve Uçak Bayramını kutlama vesilesile C. H. Partisi İlimiz yön kurul Başkanı Bay Ali Rıza Özenç tarafından büyüklerimize çekilen tel yazılarile alınan cevapları.

Ulu Önderimiz Atatürk - Genel Başkanımız

Türk yurduna, Türk ulusuna kurtuluş nurlerini saçan dehanızla kazandırdığınz büyük zaferin yıl dönümünü kutlarken partı arkadaşlarımın Ulu başbuğlarına candan sevgi, saygılarını sunarım.

Fevzi Çakmak - Genel Kurmay

Degerli idareniz altında sevgili ulusumuza kazandırdığınız büyük zaferin bayramını yaparken yüksek şahsiyetinizi ve göz bebegimiz ordumuzu bütün parti arkadaşlarımız namına selamlarım.

Generel İsmet İnönü - Sevgili Başbakan

Yüksek idarenizla sevgili Ulusumuza kazandırdığınız büyük zaferin yıl dönümünü kutlarken zati alilerini bütün arkadaşlarım adına candan saygılarımla selamlarım.

Cumuriyet Halkpartisi Genel Sekreterliğine

Büyük zaferin yıl dönümünü, büyük tezahürlerle kutlayan arkadaşlarımın içten gelen sevgilerini sunarım.

Cumuriyet Halkpartisi Başkanı
Çorum Saylavı
Ali Rıza Özenç

A. Riza Özenç - C. H. P. Başkanı Çorum Saylavı

Büyük Utku bayramını candan kutlayanların gösterdikleri heyecana ortağınız hepinize saygı ve sevgiler sunar.

C. H. P. Genel sekreteri V.
Giresun Saylavı M. Akkaya

1 9 3 5 GENEL NÜFUS SAYIMI
20 - İLKTEŞRİN - PAZAR

Eskiden devletler ulus için değil, uluslar devlet için kaidesi hakim iken, devletler sayıma önem vermezlerdi. Kaziye tersine döndüğü zamandan beri devletler sayım gibi ulusa iyi hizmet yollarını gösteren işlere başvurmağa başlamışlardır.

Başvekâlet
İstatistik Umum Müdürlüğü

Direktörümüz

Açık bulunan Gazetemiz ve Basım eveimiz Direktörlüğüne Baş dizmenimiz Şükrü Çöplü atanmıştır.

Nakil

Şehrimiz Emniyet direktörlüğü ikinci Komiseri Feti Taşdelenin bu gez Kırşehir İline nakledildiği haber alınmıştır.

Doğum

Mecidözü İlçebayı Bay Fazıl Özsoyun, Ağustosun 27 inci günü bir erkek çocuğu olmuş ve adını Altan koymuşdur.

Degerli İlçebayı ve eşini kutlar mini miniye uzun yaşamalar dileriz.

Halkevi Müsameresi

30 Ağustos Zafer ve Uçak bayramı vesilesile o akşam Halk evi temsil şubesi sinema yapısında Uçak kurumu menfaatına bir müsamere vererek Attilânın düğünü ile Baş efendi komedisini temsil etti.

Temsil şubesi üyelerinden öğretmen Bay Mümtaz ve Atıf haftalardanberi itina ile hazırlayanların başlarında bulunuyorlardı. Dekor ve özel elektirik tertibatı çok muntazamdı. Loceler ve mevkileri hıncahınç doluştu.

Halkevi bandosu ve Güzel sanatlar musiki şubesi gereken tertibatı almıştı. Attilâ ödevini Bay Mümtazla Yordgutlar kralı ödevini Bay Atıf içten gelen bir bilgi ve tiyatro tekniğine dayanan bir aşkla ve heyecanla eşsiz başarış gösteriyorlardı. Viz gotlar kralı ödevini alan öğretmen namzedi Bay Hayri, Başbuğlar ödevini alan Lise talebelerinden Bay Osman ve Bahri ve Halkevi kâtibi Bay Ahmet, Aplak Fatma ödevini alan Kastamonu sanayi okulu talebelerinden Bay niyazi, Bayanlardan Kâmile, Emine, Naciya Hacere, ozanlardan Bay Osman ve Hasan Basrı, Kapucu ve haberci pürüssüz muvaffak oluyorlar ve mütemadiyen alkışlanıyorlardı.

Müdür ve Müfettiş ödevini alan gençler çok ince vukufla başarıyorlardı. Sıhhiye okulu talebelerinden Bay Serdar Kafkas oyununda cidden muvaffak oldu. Genel arzu üzerine tekrar edildi.

Genel durumu bakımından çok beğenilen bu tarihsel piyes çok beğenildiğinden önce bulunamıyanların da istifadeleri için Parti Başkanlığınca birde ayrıca halka verilmesi düşünülmüş ve pazartesi günü Halkevi namına meccanen tekrar aynı muvaffakiyet ve aynı heyecanla aynı gençler tarafından Attilâ piyesi ve komedisi tekrar edilmiştir.

Şimdiye kadar muhitimizde temaşa hayatının hakikî anlamı anlaşılamamışdı. Bizde daha yakınlara kadar tiyatro kobek atmak ve şöyle böyle tuluat soytarıkları yapmak gibi telakki ediliyordu. Bunun içindirki, tiyatroya henüz rağbet uyanmamıştı.

Halkevi temsil şubesi bu önemli meseleyi göz önüne alarak tam anlamında sahnenin bir okul kürsüsü, locenin ve mevkilerin birer sınıf olduğunu ve bilnetice tiyatronun bir okul olduğunu bize en ince anlamile anlatmış oldu.

Binanaleyh bu müsamere alelade bir müsamere değil, tarih ve sisyoloji bakımından takdir ve tebriklere lâyık pedegojik bir ders demektir. Bu işi başaranlarla onların başlarında bulunarak Çorumlulara iki neşeli ve tarihsel gece yaşatan ve uçak kurumuna hayli gelir getiren ve 30 Ağustos zaferini ünlü bir zaferle andıran bay Mümtaz ve Atıfı Çorumlular adına kutlamak ödevinide biz üzerimiz alıyoruz. Var olsunlar.

Rifat Arıncı

Maden tetkik ve Arama enstitüsü kanunu

Kanun No : 2804

Kabul tarihi : 14-6-1935 Neşri tarihi : 22-6-1935

— 777 numaralı nushadan artan —

Madde 12 - M. T. A. Enstitüsünün memur ve müstahdemleri halk ile ve mensub oldukları enstitü ile, muamele ve münasebetlerinde, hususi müessese müstahdemleri gibi muameleye tâbi olup haklarında Memurin Muhakematı hakkındaki kanun ile Memurin Kanunu hükümleri tatbik olunmaz.

M. T. A. Enstitüsüne aid mallar Devlet malıdır. Bunları çalanlar, ihtilâs edenler, zimmetine geçirenler veya her ne suretle olursa olsun sûistimal edenler hakkında Devlet mallarına karşı işlenen bu çeşid suçlara aid cezaî takibat yapılır.

Madde 13 - M. T. A. Enstitüsü Devlet müesseselerine ve Sümerbankla, Ziraat, Emlâk ve Eytam Bankaları gibi millî müesseselere mahsus haklar ve imtiyazlar ile Teşviki Sanayi kanununa göre birinci sınıf maden ocaklarına verilen müsaade ve muafiyetlerden istifade eder.

Madde 14 - M. T. A. Enstitüsünün hesabları, biri İktisad ve diğeri Maliye Vekâletince her hesab yılı başında birer yıl için tayin edilen iki murakibden mürekkeb bir heyet marifetile murakabe olunur. Murakibler, ticari ve sanaî müesseseler muhasebesine vâkif olanlar arasından seçilir. Bunlara verilecek ücret her sene umumî heyetce tayin olunur. Murakıbler enstitünün mevcudlarını ve her nevi muamelelerini tetkik ve murakabe ile mükelleftir. Üç ayda bir muamelât hakkında Maliye ve İktısad Vekâletlerine bir rapor verirler. Bu raporların birer sureti umumî heyete tevdi olunacak senelik rapora bağlanır.

Bu murakiblik vazifesi, muhassas ücreti verilmek şartile aynı vasıfları haiz Hükûmet memurlarına da gördürülebilir. Müddeti biten murakibler yeniden tayin edilebilir.

Madde 15 - İktisad Vekâleti, lüzum gördükçe, M. T. A. Enstitüsünün bütün işlerini, muamelelerini ve hesablarını teftiş ve murakabe ettirir.

Madde 16 - M. T. A. Enstitüsü, senelik bilânçosunu ve bu bilânço ile sene içinde yapılan işler hakkında izahatı muhtevi bir raporu her malî senenin sonundan itibaren nihayet üç ay içinde İktisad Vekâletine vermeğe mecburdur. İktisad Vekâleti, bunları ve murakabe heyetinin yıllık raporunu kendi mütaleasile birlikte umumî heyetin tasdik ve tasvibine konulmak üzere tevdii tarihinden itibaren iki ay içinde Başvekâlete verir.

Madde 17 - M. T. A. Enstitüsünün umumî heyeti, Başvekâletten intihab edilecek üç murahhas ile Büyük Millet Meclisinin Bütçe, İktisad ve Divanı Muhasebat Encümenleri Azalarının toplantısından vücude gelir.

Madde 18 - Umumî heyet Başvekâletten gönderilip Büyük Millet Meclisi Reisi tarafından havale edilen M. T. A. Enstitüsünün yıllık bilânçosu ile raporunu, murakabe heyetinin yıllık raporunu ve İktisad Vekâletinin bunlar hakkındaki mütaleasını tetkik edip enstitünün bilânçosunun tasdiki ve raporların tasvibi veya bunların reddi hakkında karar verir.

Umumî heyetin bilânçoyu tasdik ve raporları tasvib kararı M. T. A. Enstitüsü, memurlarının ibrasını tazammun eder.

Madde 19 - M. T. A. Enstitüsü, maden araması ve arama yatı ile uğraşan ve şube adedleri ihtiyaca göre değişen tek bir kısım ile, Jeolojik - Mineloji - Paleontoloji, tahlil ve tetrübe lâburatuarları, Topoğrafya şubelerini ve bir fen kalemi ihtiva eyliyen ilmî bir kısım ve muhasebeyi de muhtevi idarî bir kısımdan mürekkildir.

Madde 20 - M. T. A. Enstitüsü, İktisad Vekâletinin intihabı üzerine İcra Vekilleri Heyeti kararı ve Cumur Reisinin tasdikile tayin edilen bir genel direktör tarafından idare olunur.

Madde 21 - M. T. A. Enstitüsünde, genel direktörden başka bir genel direktör muavini gösterilecek lüzum ve ihtiyaç nisbetinde şube âmirleri, mühendis ve diğer memur ve müstahdemler bulunur.

Genel direktör muavini ile kısım ve şube âmirleri, genel direktörün inhası üzerine İktisad Vekâleti tarafından ve diğer mütehassıs ve mühendislerle memurlar genel direktör tarafından tayin edilirler.

Madde 22 - M. T. A. Enstitüsünün genel direktör muavini ile mütehassıs ve mühendislerinin ve fen memurları ile ustalarının İktisad Vekâletinin muvafakatile ecnebi olması caizdir.

Madde 23 - M. T. A. Enstitüsünün idare ve murakabe şekillerile genel direktör ve murakiblerin vazife salâhiyetleri, enstitünün dahilî teşkilâtile sureti idaresi, bu kanunun mer'iyeti tarihinden itibaren en geç bir yıl zarfında İktisad Vekâletince tanzim ve İcra Vekilleri Heyetince tasdik edilecek bir dahilî talimatname ile tesbit olunur.

Madde 24 - (2450) Numaralı İktisad Vekâleti teşkilât ve vazifeleri hakkındaki kanunun birinci maddesindeki (C) bendinin (12) numaralı fıkrası ve aynı kanunun (1) numaralı cetvelindeki Maadin tetkik heyeti ile (2189) numaralı petrol ve altın arama ve işletme idareleri hakkındaki kanun hükümleri ilga edilmiştir.

Altın ve petrol arama ve işletme idarelerinin bütün hakları, borçları ve mevcudları M. T. A. Enstitüsüne geçer.

Muvakkat Madde 1 - Bu kanunun mer'iyete girdiği tarihten itibaren 1935 hesab yılının sonuna kadar geçen müddet M. T. A. Enstitüsünün ilk hesab yılıdır. Bu ilk hesab yılına aid olan iş programını havi raporun, bu kanunun mer'iyete girdiği tarihten itibaren iki ay içinde tanzim ve tasdik edilmesi şartır.

Muvakkat Madde 2 - Altın ve petrol arama ve işletme idarelerinin bütün haklarına, borçlarına ve mevcudlarına aid devir ve intikal muameleleri, bu kanunun mer'iyeti tarihinden itibaren iki ay içinde bitirilecektir.

Devir ve intikal muamelesi bitirilinciye kadar bu idarelerdeki memur ve müstahdemler işlerine devam ederler.

Muvakkat Madde 3 - Zonguldakta bulunan tahlilhane ile mülga maden mektebinin mevcut gayrimenkullerile demirbaş eşya ve malzemesinden İktisad Vekâletinin tensib ettikleri, M. T. A. Enstitüsüne meccanen verilir.

Muvakkat Madde 4 - 1935 Yılı İktisad Vekâleti bütçesinin 664 üncü faslının 1 nci maddesinden (42000) lira ayni bütçenin 695 inci faslına mevzu (240000) lira işbu kanunun 11 inci maddesinin (a) bendi mucibince M. T. A. Enstitüsüne geçer. Bundan başka M. T. A. Enstitüsünün 1935 hesab senesi için işbu kanunun 11 inci maddesinin (a) fıkrasına tevfikan tediye edilmek üzere İktisad Vekâleti 1935 yılı bütçesinde yeniden açılacak muavenet faslına (400000) lira tahsisat konulmuştur.

Madde 25 - Bu kanun neşri tarihinden muteberdir.

Madde 26 - Bu kanunun hükümlerini icraya İcra Vekilleri Heyeti memurdur.

Vilâyet Daimî Encümen Kaleminden

9 - Eylûl - 935 pazartesi günü saat 15 te ihalesi icra kılınmak üzere 29 - Ağustos - 935 tarihinden itibaren on gün eksiltme müddeti uzatılan Hastaneye aid ekmek, gazyağı, şehriye ve makarnaya talip olanların şartnamelerini görmek üzere Vilâyet daimi encümen kalemine müracaatları ilân olunur.

20 — İLK TEŞRİN — 935 PAZAR GÜNÜ

memleketin her tarafında genel nüfus sayımı yapılacakdır

1 - Nüfus sayımına esas olmak üzere Belediyelerde bütün binalara numara konulmaktadır.

2 - Numarasız binalarda oturanlar hükûmete haber vermeğe mecburdurlar. Oturduğu bina numarasız olduğu halde haber vermiyenlerle bu numaraları bozan ve silen ve kaldıranlar için para cezası vardır.

20 - İLKTEŞRİN - PAZAR

GENEL NVFUS KAYIMINDA

Sayım işine karışmamak; kayıdsız durmak veya yanlış sağlık vermek yurda karşı yapılmış suçların en büyüğüdür. Türk yurdda şu böyle ağılı bir suçtan uzak kalacaktır.

Başvekâlet
İstatistik Umum Müdürlüğü

Askerî Satın Alma Komisyonundan:

Çorum garnizonundaki kıtaat ihtiyacı için eksiltmiye konulan erzakın cins ve mikdarı ile muhammen kıymetleri ve ilk teminat mikdarlarile eksiltme nevi ve eksiltme tarihleri aşağıda gösterilmiştir

2 - Eksiltmek Çorumda Ordu evinde yapılacaktır.

3 - Eksiltmiye gelecekler hizalarında yazılı saate kadar ilk teminat makbuzlarını komisyona vermiş bulunacaklardır.

4 - Komisyon para ve para mahiyetindeki evrakı almaz. İlk teminat Banka mektubu veya mal sandığına yatırılmış para makbuzu olmalıdır.

5 - Şartnameler her gün öğleden sonra komisyonda görülebilir ve parasız alınabilir.

1-4

Erzakın cinsi	Miktarı Kilo	Muhammen bedeli Lira	K.	İlk teminat miktarı Lira	K.	Eksiltmenin nevi	Eksiltmenin tarihi Ay Gün Saat
Kuru ot	60000	3000		325		Açık	20-9-935 cuma 15
Saman	70000	875		65	62	»	20-9-935 cuma 16
Tuz	7000	297	50	22	32	»	23-9-935 pazartesi 15
Pirinç	2000	440		33		»	23-9-935 pazartesi 16
Nohut	5000	450		33	75	»	24-9-935 salı 15
Kuru fasulya	20000	1150		86	25	»	24-9-935 salı 16
Bulgur	32000	2304		172	80	»	25-9-935 çarşamba 15
Arpa	110000	4080		305	25	»	25-9-935 çarşamba 16
Koyun eti	2000	360		27		»	26-9-935 perşembe 15
Sığır eti	60000	4200		315		»	26-9-935 perşembe 16

Vilâyet Daimî Encümen Kaleminden

Çorum - Merzifon yolunun 21 + 558 kilometresinde 2 + 10 metre açıklığındaki Düğenci köprüsünün (3453) lira 85 kuruş bedeli keşifli tabliyesi 27 - Eylûl 935 cuma günü saat 15 te ihalesi icra kılınmak üzere 27 - 8 - 935 tarihinden itibaren bir ay müddetle acık eksiltmeye konulduğundan şartname ve keşifnamesini öğrenmek isteyenlerin Vilâyet daimi encümen dairesine müracaatları ilân olunur.

4-1

Çorum icra dairesinden

Dairemizin 935 - 46 Numaralı dosyada temliken alacaklı Çorumun Tepecik mahallesinden Mahmut oğlu Ahmede (300) üç yüz küsur lira itasına borçlu Tatar oğlu Rızanın işbu borcundan dolayı tapu dairesinde mukayyet ve aşağıda yazılı şartlar dairesinde ve tayin edilen günde artırmak üzere açık artırma suretile satılığa çıkarılmıştır.

Eşençayı köyünde Gökdoruk mevkiinde şarkan Saraç oğlu Ahmet, garben Çirçir pınarı, cenuben sahibi senet, şimalen yol ile çevrilmiş bir kıt'a bağın seksen sehimde on sehmi 300 Fradır.

Satış şartları

1 - 2 - 10 - 935 Tarihine müsadif çarşamba günü saat 14 ten 15 şe kadar Çorum icra dairesinde yapılacaktır.

2 - Talipler takdir olunan muhammen kıymetin yüzde on nisbetinde pey akçası veya milli bir Bankanin teminat mektubunu hamilen İcra dairesine ibraz etmesi ve şartnamede ilân tarihinden itibaren her kese açık bulundurulacaktır. İşbu birinci artırmada konulan kıymet muhammenenin yüzde yetmiş beşini bulmadığı takdirde ikinci artırmaya bırakılarak 16 - 10 - 935 tarihli çarşamba günü aynı saatte ihale devam edecektir. Ve başka fazla izahat almak isteyenlerin Çorum İcra dairesine müracaat etmeleri lâzımdır.

3 - İşbu gayri menkulde bir hak ve alâkaları olanların tapu sicillinde mukayyet evrakı müsbitelerile ilân tarihinden itibaren yirmi gün içinde icra dairesine müracaatları ilân olunur.

İlân ve Abone

Matbaa ve gazeteye ait işleri için Matbaa Müdürlüğüne müracaat edilir.

GAZETENİN SENELİĞİ
Çorum için 175 kuruş
Köyler « 100 «
Dışarı « 200 «

Gazetenin Altı aylığı
Çorum için - 90 - kuruş
Dışarı » - 110 - »

İlânın satırı - 10 - kuruş
Günü geçen gazete - 5 - «
Haftası « « - 25 - «

NÜFUSUMUZ ARTMIŞTIR

Nüfusumuzun arttığına şüphe yok. Ancak nerelerde ne kadar arttı? En çok hangi yerlerde arttı? Niçin başka yerlerimizde bu kadar artmadı? Çok artan yerde ne var ki ötede yok? Olmayan yerlerde bunu yaratamaz mıyız? İşte bir sürü sorgu ki bunlara ancak:

20 - İLKTEŞRİN - PAZAR GÜNÜ

Yapılacak olan genel nüfus sayımı halledecektir.

Başvekâlet
İstatistik Umum Müdürlüğü

Milletimizin ileri atılmalarile dolu olan, yaşama kudret ve hakkını dünyaya tanıtan bir devirde yaşıyoruz. İnkişaflarımızın ölçülmesi için içinde bulunduğumuz, üzerinde ehemmiyetle duracağımız işlerden birisi de muhakkak ki:

20 - İLKTEŞRİN - PAZAR GÜNÜ YAPILACAK OLAN GEMEL MÜFUS SAYIMIDIR.

Başvekâlet
İstatistik Umum Müdürlüğü

Küçük Sıhhat Memurları Mektebi Müdürlüğünden:

Miktarı	Tutarı Lira K.	Eğreti tutağı Lira K.	Cinsi
150 metre	825		Talebe elbise kumaşı
52 »	208		» palto »
24 »	75 60		Hademe elbise kumaşı
20 »	42 40		» palto »
	1151	86 33	
50 Çift	250	18 75	Potin
50 »	50	3 75	Terlik
150 »	30		Tire çorap
150 »	60		Yün »
150 adet	80		Don
150 »	80		Ten fanilesi
100 » 30 kilo tahriben	150		Yün fanile (Selânik)
100 »	30		Yüz havlusu
200 »	40		Mendil
	470	35 25	
58 takım	319		Elbise imaliyesi
36 »	162		Palto »
	481	36 07	

Okulumuz talebe ve hademenin yıllık istihkakı olan, yukarıda cinsi miktarı, oranlanmış tutarı ve eğreti tutağı yazılı - imaliyelerle beraber - onbeş kalem giyecek ihtiyacı 21 - 8 - 935 tarihinden başlayarak 15 gün açık eksiltmeye konulmuştur.

Şartları anlamak istiyenler her gün okulaya başvurabilir.

İsteklilerin: 5 - 9 - 935 Perşembe günü saat 14 de Sıhhat Dairesinde toplanacak olan, komisyona başvurmaları; ancak eksiltmeye başlandıktan sonra muamele yapılamıyacağından, yükenlerini başara bileceklerini gösterir ticaret odasından alınacak belgeleri ve eğreti tutak altlarını, başlangıç saatinden önce getirmiş bulunmaları lüzumu ilân olunur. 2 - 2

Askeri satın alma komisyonundan

1 - 22 - 8 - 935 Perşembe günü ihalesi yapılmak üzere kapalı zarfla eksiltmeye konulan (70000) bin kilo una talip çıkmadığından (2490) Nolu kanunun (40) ıncı maddesine göre aynı şartlarla pazarlıkla eksiltmeye konulmuştur.

2 - Hepsinin biçilen tutarı (7359) lira ve inanç parası (55125) kuruştur.

3 - İhalesi 16 - 9 - 935 pazartesi günü saat 15 te Çorumda Orduevinde yapılacaktır.

4 - Şartnamesini görmek istiyenler her gün ve pazarlığa gireceklerin ilk inanç parası makbuzile 3 üncü maddede yazılı saatte komisyona varmaları. 4-2

Çorum P. T. T. Müdürlüğünden

Yozgat ciheti üç yüz, İskilip seksen, Mecidözü altmış lira muhammen bedellerle ve otomobille, Sungurlu ciheti elli lira muhammen bedelle yaylı araba ile dört cihet posta nakliyatı 27 - 8 - 935 den itibaren onbeş gün yeniden açık eksiltmeye konulmuştur. 10 - 9 - 935 salı günü saat onbeşte son pey lâyık görülürse ihalesi sorulacaktır. İsteklilerin kanunî ikametgâh sahibi ve iyi huylu olup namus ve haysiyete dokunur cürüm; ağır hapis veya o derecede ceza görmemiş ve iktidarına itimat olunur takımından bulunduğuna dair resmî vesika getirmesi ve şartnameyi aynen kabul ve imza ederek 10 - 9 - 935 günü saat 15 ten evvel muvakkat teminatını teslim etmesi gerektir 2-2

Belediye Başkanlığından

1 - Bozulmuş ve arsa haline gelmiş Belediyeye ait park civarında Pirbaba mezarlığından Belediye gaz deposu altında 1462 metre murabbaı kısmının mülkiyeti haritasında gösterildiği vechile beheri 487'5 şer buçuk metre murabbaı olmak üzere üç parçaya bölünerek açık artırma ile satılıga çıkarılmıştır.

2 - Artırma 9 - Eylûl - 935 pazartesi günü saat 14 de Belediye dairesinde yapılacaktır.

3 - Umumu için muvakkat teminat akçası 73 lira ve krokideki parçaların beheri için 24 lira 15 kuruştur. Bir metre murabbaının muhammen bedeli 22 kuruştur.

4 - Artırma şartnameleri ve harita isteyenlere parasız Belediyece verilir. İsteklilerin Belediyeye müracaatları ilân olunur. 2-2

Daimi Encümen Kaleminden

Çorum Vilâyet Hastanesinin 1549 lira 15 kuruş bedeli muhammenli 136 kalem ilâcı ağustosun 13 üncü gününden bilitibar eylûlun 13 üncü cuma günü saat 15 de Çorum Daimî Encümen odasında inale edilmek üzere bir ay müddetle açık eksiltmeye konulmuştur. İlâçların nevi ve mıkdarını öğrenmek ve şartnamesini görmek isteyenlerin Çorum da Daimî Encümen kalemine ve İstanbul da Sıhhat ve İctimaî Muavenet Müdürlüğüne müracaatları ilân olunur. 3 - 4

Çorum Belediye Başkanlığından

1 - Belediye tanzifat ahurunda mevcut 15 - 20 çeten kadar kes açık artırma ile satılacaktır.

2 - Artırma 6 - 9 - 935 cuma günü saat 14 te belediye dairesinde yapılacaktır. Muhammen bedeli 15 liradır. Muvakkat teminat akçası 113 kuruştur.

Artırma şartnamesi beleniye rusûmat idaresindedir. İsteklilerin bu daireye müracaatları ilân olunur. 2-2

Vilâyet Defterdarlığından

Fitne bağlarında şarkan Mantar oğlu Mehmet şimalen Eskici oğlu Mustafa veresesi İsmail ve müşterekleri garben Dadıryan Agop cenuben çay ile mahdut Kefçeli oğlu Şükrünün nısıf hisse bağı.

Türkler köyünde şarkan Ömer garben Ali, cenuben Ali veresesi şimalen çay ile mahdut Ateş ... Abdullahın tamam tarlası.

Ve yine Türkler köyünde ... kan yol, garben İbrahim, cenu... Ali, şimalen Ali ile mahdut ... oğlu Abdullahın tamam tarlası.

Çepni mahallesinde sağı S... Kirkör solu Kayyum oğlu ... Osman ve Soğucaklı oğlu Ah... veresesi, arkası Mazlum ... Osman, önü yol ile mahdut K... yum oğlu Halidin altıda ıki ... him hanesi.

Emirahmet mahallesinde ... yol, solu muytap dükkânları, ... kası ve önü yol ile mahdut D... oğlu Rafetin 17280 sehimde ... sehim Hamamı.

Uzun çarşıda sağı Hacı ... solu camii kebir vakıf dükkânl... arkası camii kebir duvarı ... mahdut Maksut kızı İfakatın ... rısının 280 de 98 sehim kahv...

Yeni yol mahallesinde ... bayi Hasan ustanın oğlu han... solu Gökgöz oğlu Mustafa kar... arkası Gökgöz oğlu Ömer, ... yol ile mahdut Hakim oğlu ... durrezzakın tamam hanesi.

Çoraklık bağlarında şark... Gökşeme oğlu Hacı Ali ve R... garben zımbalıya giden yol ... Gökşeme oğlu Mehmet vesa... cenuben Sırçalı oğlu kambur, ... malen Gökşeme oğlu Hacı Ali ... Rıfat ile mahdut Gökşeme ... Mahmudun tamam bağı.

Arpalık köyünde şarkan La... oğlu Ömer, garben Musa ... Mehmet, Şimalen Latif oğlu Yu... bahçesi, şimalen taş ile mahd... Keleş oğlu Ömer karısı Şerife... tamam tarlası.

Eski demircilerde sağı Canb... oğlu Osman, solu ve arkası ... Mehmet oğlu ile mahdut İm... oğlu Ahmedin tamam dükkân...

Türkler köyünde sağı yol, s... çay, arkası Karpuz oğlu Has... önü yol ile mahdut Yusuf o... İzzet Rıza, Hasanın tam... değirmeni.

Türkler köyünde şarkan Ö... garbenAli, cenuben Ali şimalen... ile mahdut Aşçı oğlu Ali veres... leri tamam değirmeni.

Yukarıda cins ve evsafı ya... on iki parça gayri mengul em... sahiblerinin vergi borçları iç... tahsilât komisyonunca haciz ... idare heyetince satılmasına ka... verilmiş olduğundan mezkûr e... val 17 - 8 - 935 tarihinden itiba... 21 gün müddetle müzayedeye v... ve 9 - 9 - 935 tarihine müsa... pazartesi günü saat 13 te ihale ... lecektir. Talip olanların mezk... gün ve saatte teminat akçası... alarak İdare heyeti kalemin... bulunmaları ilân olunur. 2-2

KURULUŞ TARIHI: 1921
İDARE YERİ
Azapsokağında vilâyet matbaası

ÇORUM

— Çarşamba günleri çıkar vilâyet gazetesi —

YIL: 14 — No. 780
ÇARŞAMBA
11 - Eylûl - 1935
Nushası - 3 - kuruştur.

20 - İLKTEŞRİN - PAZAR
GENEL NÜFUS SAYIMI .....

Sayımın bütün yurtta bir günde başarılması soysal birlik ve çalışmanın en güzel bir belgesi olacaktır.

Bu büyük günde devletin buyruklarına hepimiz uymalıyız ....

Başvekâlet
İstatistik Umum Müdürlüğü

Gidenler

Cumuriyet Halk Partisi İlyön kurulumuz Başkanı Sayın Saylavlarımızdan Bay Ali Rıza Özençle, Uray hekimi Bay Osman Özbek, çocuklarını İstanbuldaki okula yerleşdirmek üzere kısa izinle İstanbula gitmişlerdir.

Bay Suheyb

Trabzon ve havalisi Mülkiye Ensbekteri iken bu gez Antalya ve havalisi Ensbekterliğine nakil buyrulmuş olan değerli hemşehrilerimizden Bay Suheyb Karafakı oğlu yeni ödevlerine giderken, buradaki eş ve doslarile görüşmek üzere yolunu şehrimize uğratmışlar ve iki gün kalarak işi başına yollanmışlardır.

Sayın hemşehrimiz Bay Suheyb Karafakı oğluna uğurlu yolculuklar ve önemli yücelmeler dileriz.

Gelenler

İç işleri yüksek Bakanlığınca kendisine iki ay izin verilmiş ve dört temmuz 935 de izinini geçirmek ve özel işlerini başarmak üzere memleketi bulunan Diyarbekire gitmiş olan Nüfus Direktörü Veysi Özten mezuniyetinin bitmesinden ötürü ayın dördüncü günü gelmişler ve işine başlamışlardır.

Tayin

Açık bulunmasından ötürü Ağustos ayının ikinci günü istekliler arasında sınancı yapılan Özel sayış merkez memurluğu yarlığı ve ayniyat muhasibliğine müsabekada birincilik almış olan Göcenovacığı okulu muallimlerinden Nazmı Atanmış ve işine başlamışdır.

Mektubcumuz Hasta

İlbayhğımız Mektubcusu Bay M. Mol bir haftadan beri rahatsız bulunduğundan ödevi başına gelememektedir.

Mektubcumuza tiz sağlık ve esenlikler dileriz.

Uray İşleri

Fenniğ Mezbahanın divar işi bitmiştir. Bir kaç gündür başlanılan çatı işinin kısa bir zamanda bitmesi için hummalı çalışma yapılmakdadır.

İlgili orunundan öğrendiğimize göre fenniğ mezbahada on güne kadar kesme işine başlanacakdır.

***

Santral evinin beton yapı işi yarı bir durum a gelmiş bulunan elektirik şebekesine ait direkleri dikecek hat montörü gelerek, direk dikme işine başlamıştır. Direk dikme işi 15 gündenberi devam etmektedir. İlgililerinden haber aldığımıza göre İlkteşrin sonuna kadar yeni tesisat sona erdirilerek Büyük bayramda açılma töreni yapılacaktır.

Müsamere Hazırlığı

Bir kaç defadır değerli temsiller vererek şehrimiz ulusu üzerinde pek büyük ilgiler uyandıran, şehrimiz Halkevi temsil kolunun bu gez de tarihsel bir eserin temsili için hazırlıklara ve provalara başlamış olduklarını öğrendik.

Hak Evleri

Azadlı bulunan Hak evleri açılarak işine başlamış ve bu azattan faydalanarak memleketlerine gitmiş bulunan Asliye ceza Egemeni Bay Ali Rıza, Sulh hukuk Egemeni Bay Avni ve Sulh ceza Egemeni Bay Lütfi gününden önce gelerek işleri başına geçmişlerdir.

Asliye hukuk Egemeni olup henüz memleketten gelememiş bulunan Bay Safinin onbeş gün izin aldığı öğrenilmiştir. Mumaileyhin ödevide Sulh hukuk Egemeni tarafından çevrilmektedir.

Yerinde Bir Toplantı

7 - 9 - 935 Günü Halkevi salonunda, Parti Başkanı Bay Ali Rıza Özencin Başkanlığında Vilâyet ve Uray ve Encümen daimi üyelerile Kızılay, ve Çocuk esirgeme kurumu üyelerinden mürekkep bir toplantı yapılmış; ilk okul fakir çocukları için ders başlangıcında açılacak yemekhaneye dair alınması gereken işler ve yardımlar hakkında konuşulmuştur.

Bu yardımın geniş ölçüde olabilmesi için de "dokuz kişilik bir komite seçilmiş ve halktan bulgur, yarma, yağ, pekmez, kuru sebze gibi yiyeceğe mütealik erzak toplanılmasına ve bu işin Çocuk esirgeme kurumunun idaresi altında yapılmasına karar verilmiştir.

Değiştirme

Tüze Ensbekterince görülen lüzum üzerine Sungurlu Hak evi başyazganı Şükrünün Osmancık başyazganlığına ve Osmancık Hak evi başyazganı Es'adın da Sungurlu başyazganlığa nakilleri onaylanmıştı.r

Şapkasız Oturulacak

Medeni kisveyi kabullandığımız on yılı geçtiği halde bu alanda soysal ve sağlık durumundan gereken değerini henüz benimsemeyerek halen dükkân, kahve ve bu gibi genel yerlerde başlarında şapka ile oturup kalkmakta oldukları görülen bazı adamların bu hareketlerinin önüne geçilmesi için İlbayımız Bay Hakkı Berksunun başkanlığı altında toplanan şehrimiz Hıfzıssıhha meclisi; diğer sağlık işlerle beraber bu şapka işini de görüşmüşler ve bunun soysal yönemile beraber sağlık durumdaki önemini de değerleyerek, tutumlu tutumsuz çok çirkin olan bu durumun yasaklıkla önüne geçilmesini onaylamışlardır.

Sebze bahçeleri ve Lağım suları

Şehrin batısına düşen ve bütün şehir ulusile bir kısım köylülerin de sebze ihtiyacını temin eden sebze bahçeleri, şimdiye kadar şehrin lağım ve birikinti sularile sulanmakda ve bu yüzden sağlık yönemden pek çok zararlar görülmekde olduğunu değerleyen sağlık yönetimcilerimiz; İlbayımız Bay Hakkı Berksunun Başkanlığında toplanarak; lağım sularının akısına rastlayan bahçelerin ya başka yere nakilleri ve yahut açılacak kuyulardan çıkarılacak temiz sularla sulanmak suretile ekdirilmesine izin verilmesini onaylamışlardır.

Hava tehlikesini bilenler üyeliğine yazılmak. Her yurddaşın ulusal ödevidir.

20 — İLK TEŞRİN — 935 PAZAR GÜNÜ

memleketin her tarafında genel nüfus sayımı yapılacakdır

1 - Nüfus sayımına esas olmak üzere Belediyelerce bütün binalara numara konulmaktadır.

2 - Numarasız binalarda oturanlar hükûmete haber vermeğe mecburdurlar. Oturduğu bina numarasız olduğu halde haber vermiyenlerle bu numaraları bozan ve silen ve kaldıranlar için para cezası vardır.

Vakıflar Kanunu

Kanun No 2762

Kabul tarihi : 5 - 6 - 1935 Neşri tarihi : 13 - 6 - 1935

Birinci Bab

Vakıfların idare uzuvları, kontrol mercileri ve bunların vazifeleri

BİRİNCİ FASIL

İdare uzuvları ve kontrol mercileri

Madde 1 - 4 Birinciteşrin 1926 tarihinden önce vücud bulmuş vakıflardan

A - Bu kanundan önce zaptedilmiş bulunan vakıflar,

B - Bu kanundan önce idaresi zaptedilmiş olan vakıflar,

C - Mütevelliliği bir makama şartedilmiş olan vakıflar,

Ç - Kanunen veya filen hayrî bir hizmeti kalmamış olan vakıflar,

D - Mütevelliliği vakfedenlerin ferilerinden başkalarına şartedilmiş vakıflar,

Vakıflar Umum Müdürlüğünce idare olunur. Bunların hepsine birden (Mazbut vakıflar) denir.

A - Mütevelliliği vakfedenlerin ferilerine şartedilmiş vakıflar,

B - Cemaatlerce idare olunan vakıflar,

C - Bazı sanat sahiblerine mahsus vakıflar,

Mütevellileri veya seçilmiş heyetleri tarafından idare olunur. Bunların hepsine birden (Mülhak vakıflar) denir.

Mütevelliler ve seçilmiş heyetler, Vakıflar Umum Müdürlüğünün ve Umum Müdürlük de, İdare meclisinin kontrolü altındadır.

İKiNCİ FASIL

İdare Meclisi, Umum Müdürlük ve vazifeleri

Madde 2 - İdare meclisi bir başkan ve üç üyeden kurulur.

Evkaf Umum Müdürü müzakere ve reye iştirak hakkına sahib olmak üzere bu meclisin tabii üyesidir

Başkan ve üyeler Hukuk veya Mülkiye diplomalılarından ve Devlet işlerinde bilgi ve görgülerile tanınmış olanlar arasından Başbakanın teklifi üzerine Bakanlar Heyetinin kararı ve Cümhur Reisinin tasdiki ile tayin olunur.

Madde 3 - İdare meclisi :

A - Her yıl için Umum Müdürlükçe yapılacak bütçe ve kat'i hesab kanun lâyihalarını inceler ve gereğine göre değiştirir ve tamamlar;

B - Vakıf işlerine aid kanun ve nizamname lâyihalarını inceler veya hazırlar;

C - Kanun ve nizamlarla verilen vazifeleri yapar;

Ç - Umum Müdürlükçe lüzum gösterilen işlerde kararlar verir.

Madde 4 - Umum Müdürlük :

A - Vakıfları idare ve temsil eder

B - Vakıf malları ve mimarî veya tarihi değeri olup idaresi vakfa aid olan eserleri muhafaza ve imar eder;

C - Vakfa aid müesseseleri gayelerine göre yaşatır;

Ç - Vakıf paraları nemalandırır

D - Mütevellileri tayin ve icabında azleder;

E - Kanun ve nizamlarla kendisine verilen vazifeleri görür.

Bu vazifelerin nasıl görüleceği bu kanunun tatbik sureti hakkında yapılacak nizamnamede gösterilir.

Madde 5 - Vakıflar Umum Müdürlüğü mülhak bütçe ile idare olunur.

İkinci Bab

Vakıfların hukukî ehliyeti, malları ve vakıf şartlarının değiştirilmesi

BİRİNCİ FASIL

Hükmî şahsiyet

Madde 6 - Mülhak vakıflar, Umum Müdürlüğünce niyabeten idare olunsa bile ayrı ayrı birer hükmî şahsiyet sayılır. Bunlar kendi taahhüdlerile ilzam olunur. ve borçlarını kendi mallarından öderler.

Umum Müdürlüğün idare ve temsil ettiği vakıflar da bir kül halinde hükmî şahsiyet sayılır.

Madde 7 - Vakıfların mahkeme veya vakıf kütüğüne kaydedilmiş olup olmamaları şahsiyetlerine halel getirmez.

Şimdiye kadar tescil edilmemiş olan mülhak ve mazbut vakıfların bu kanun hükümleri yürümeğe başladığından itibaren beş yıl içinde vakıflar kütüğüne kaydedilmeleri mecburidir. Bu müddet içinde kaydedilmemiş olanlar yine hükmî şahsiyetlerini kaybetmezler. Ancak kayid ile mükellef olanlar mesul olur ve mülhak vakıflar hakkında 36 ncı madde tatbik olunur.

Kaydin nasıl yapılacağı nizamnamede gösterilir.

Kaydi yaptıranlar kaydettirdikleri şeklin hilâfına iddia edemezler.

Madde 8 - Vakıfların doğrudan doğruya hayrattan olan gayrimenkulleri rehnedilemezler. Bunlarda mülkiyet ve irtifak hakkı için iktisab müruru zamanı işlemez ve bu kanunun gösterdiği haller dışında satılamazlar. Bu gayrimenkuller vakıflar idaresinin istemesi üzerine vakıfları adına tapuca tescil olunurlar Bu tescilde hiç bir resim ve harç aranmaz.

Madde 9 - Yukarıki maddede yazılan gayrimenkuller Devlet malları imtiyazından faydalanırlar

Madde 10 - Tahsis edildikleri maksada göre kullanılmaları kanuna veya amme intizamına uygun olmıyan veyahud işe yaramaz bir hale gelen hayrat vakıflar, idare meclisinin teklifi ve Bakanlar heyetinin kararı ile mümkün mertebe gayece aynı olan diğer hayrata tahsis edilebileceği gibi bu kabil hayrat ayın veya para ile değiştirilerek elde edilecek ayın veya para dahi aynı suretle diğer hayrata tahsis olunabilir.

Mimarî veya tarihî değeri olan eserler satılamaz.

Madde 11 - Vakıf paralarla vakıfların akar nevinden olan gayri menkullerinde, hususî mülkiyet hükümleri cereyan eder.

Madde 12 - Mevkilerine ve temin ettikleri menfaata göre kalmaları gerekli görülmiyen mazbut ve mülhak vakıflara aid akar ve toprakları idare meclisinin kararı ile satmağa veya başka gayrimenkulle değiştirmeğe Umum Müdürlük salâhiyetlidir. Bu satışlarla elde edilecek paralar tercihan mahallerinde akar satın almağa veya yaptırmağa veya o vakfın mevcud akarının tamirine sarfolunur.

Mülhak vakıflarda, idare meclisi, karar vermeden evvel o vakıf mütevellisinin mütaleasını alır.

Madde 13 - 10 uncu ve 12 nci maddelere göre satılacak mallardan ele geçecek paranın bu maddelerden gösterilen yerlere sarfedilinciye kadar nemalandırılması mecburidir.

Madde 14 - Gerek satış bedelleri ile gerek değişme ile alınacak veya yeniden yaptırılacak gayri menkuller evvelki vakıfların adını alırlar ve vakıflar idaresince kayidlerine bu suretle işaret edilir tapuya da böylece tescil ettirilir.

Yeni gayri menkulde başka başka vakıflar alâkalı iseler gayri menkuller en büyük hisseyi vermiş olan vakfın adını taşımakla beraber öteki vakıflarında isimleri yazılır.

Madde 15 - İdare meclisi, bir milyon lira oluncıya kadar her yıl Umum Müdürlüğün bütçesinden yirmi bin liradan aşağı olmamak üzere para ayıracak ve bunu nemalandıracaktır. Bu para vakıflara aid binalarda yalnız yangından doğacak zararları kapamağa karşılık tutulacaktır. Böyle zararlar yüzünden eksilen miktar aynı suretle yerine konur.

Bu suretle toplanacak paralar mülhak vakıfların da mallarını sigorta etmeye yetecek mikdara varınca, mallarda umum müdürlük tarafından sigorta edilir. Bu miktarı, idare meclisi tayin eder. O vakta kadar idare meclisince tayin olunacak mülhak vakıflar mallarını bir kumpanyaya sigorta ettirmeğe ve işher yıl mahallindeki vakıflar idaresine bildirmeğe mecburdurlar.

İKİNCİ FASIL

Vazife ve şartların değiştirilmesi

Madde 16 - Umum Müdürlükçe idare olunan vakıfların hayratından varidatı idaresine yetişmiyenlerin yaşatılmasına idare meclisi karar verirse sönmüş veya hayır işlerinin yerine getirilmesi imkânsız kalmış vakıflar hasılâtından veya şartları müsaid olan mamur vakıflar gelirlerinden ayrılacak paralarla o vakıfları yaşatmağa Umum Müdürlük salâhiyetlidir.

Madde 17 - Vazife ve şartlarının yerine getirilmesine maddeten imkân kalmıyan vakıflarda bu vazife ve şartları değiştirmeğe İdare Meclisinin kararile Umum Müdürlük salâhiyetlidir.

Mülhak vakıflarda İdare Meclisi karar vermeden evvel mütevellilerin mütaleasını alır.

ÜÇÜNÇÜ BAB

Mütevelliler ve vazifeleri

BİRİNCİ FASIL

Ehliyet ve tevcih

Madde 18 - Vakfedenlerin şartlarına ve bu kanun hükümlerine göre mütevelli olması lâzımgelenlerden nizamî vasıf ve şartları haiz olanlara mütevellilik tevcih olunur.

Cemaatlerce veya bazı sanat sahiblerine mahsus olup seçilmiş heyet veya ferdler tarafından idare olunan vakıfların mütevellilikleri teamüle göre tevcih olunur.

Milli sınırlar tışında kalan vakıfların mütevellilikleri vakfiyelerine göre tevcih olunur.

Madde 19 - Umum Müdürlükçe tevcih yapılmadan, mütevelli vakfa el koyamaz.

Nizamî vasıf ve şartları taşımadıklarından dolayı kendilerine mütevellilik verilmiyenler bu vasıf ve şartları elde edinciye ve küçüklerle mahcurlar şahsî ehliyetlerini kazanıncıya kadar vakıf işleri bunlara niyabeten vakıflar Umum Müdürlüğünce idare olunur.

Bu gibilerin mütevellilik maaş ve hakları mahfuzdur.

Madde 20 - Azledilen mütevellilerin yerine vakfedenlerin şartlarına ve bu kanun hükümlerine göre mütevelli olması lâzımgelenler varsa onlara tevcih yapılır.

Madde 21 - Boş kalan mütevellilik, yenisine verilinciye kadar, vakıf işlerine Umum Müdürlük bakar.

Mütevelli olması lâzımgelenlerden kimse sağ kalmamışsa o vakıt mazbut vakıflar arasına alınır.

Madde 22 - Bu kanunun hükümleri yürümeğe başladıktan sonra vakıflara cihet olarak cabi, kâtib ve nazır adile kimse tayin olunamaz. Ancak büyük vakıflarda Umum Müdürlüğün izni ile kâtib ve tahsildar kullanılabilir. Eskiden tayin edilmiş nazırlar varsa vazifelerine son verilir.

İKİNCİ FASIL

Mütevellilerin vazifeleri

Madde 23 - Mütevelliler vakıflarının mümessilidirler. Bu sıfatla:

A - Vakfın hayrat ve akarlarını görüp gözetirler ;

B - Tahsili kendilerine bırakılan gelirleri toplarlar;

C - İzinli oldukları masrafları yaparlar;

Ç - Vakıfta vazifeli olanları kontrol ederler;

D - Her mali yıl başından bir ay önce gelecek yıl bütçesini ve altı ay içinde de geçmiş yılın kat'i hesabını bağlı oldukları vakıflar idaresine verirler.

E - İzinli oldukları başka vazifeleri de yaparlar.

Mütevelliler yalnız akarlara mahsus olmak üzere borç para alabilirler. Bu da idare meclisinin iznine bağlıdır. Yukarıda sayılan vazifelerin nasıl yapılacağı nizamnamede gösterilir.

Madde 24 - Mülhak vakıfların iradlarının aslından yüzde beş kontrol hakkı alınarak Umum Müdürlükçe irad kaydolunur.

Madde 25 - Mütevelliler muamelelerinden dolayı cezaen ve hukukan mesuldürler.

DÖRDÜNCÜ BAB

Mukataalı ve icareteynli vakıf mallar

BİRİNCİ FASIL

Tasfiye

Madde 26 - Bu kanunun neşrinden sonra vakıf mallar mukataaya ve icareteyne bağlanamaz.

Madde 27 - Mevcud mukataalı toprakların veya icareteynli gayrimenkullerin mülkiyetleri, icara veya mukataaların yirmi misli bir taviz karşılığında mutasarrıfına geçirilir Taviz ister toptan, ister taksit ile ödensin, ilk ödeme yılı için tahakkuk ettirilen icara veya mukataa üzerinden hesab olunur.

İKİNCİ FASIL

Tavız bedellerinin ödenmesi, faiz, tasfiye müddeti

Madde 28 – Yukarıki maddede yazılı tavizler toptan ödendiği takdirde gayrimenkulün mülkiyeti mutasarrıfı adına tapuda tescil olunur. Bu tavizin beşte biri peşin ve geri kalanı dört yılda dört müsavi taksitle de ödenebilir. Bu takdirde mülkiyet mutasarrıfı adına tescil edilmekle beraber gayri menkulün tamamı geri kalan taksitler için birinci derecede ve birinci sırada ipotek sayılarak tapuya böylece kaydolunur. Taksitler için yüzde beş faiz yürütülür. Bir taksit zamanında ödenmezse geri kalan taksitlerin tamamı muaccel olur. Mülkiyeti mutasarrıfı adına tescilinden itibaren mukataa ve icare alınmaz.

Toptan ödeme halinde tavizden yüzde beş indirilir.

Madde 29 - On yıl içinde bu kanun hükümlerine göre taviz vermek yolile icareteyn veya mukataa kayidleri terkin edilmemiş olan gayrimenkullerin mülkiyeti on yıl sonunda kendiliğinden mutasarrıflarına geçer ve vakfın hakkı da ıvaza dönerek gayrimenkulün tamamı bu ıvaz karşılığında birinci derece ve birinci sırada ipotek sayılır. Umum Müdürlük o yıl tahakkuk ettirilen icare veya mukataa üzerinden hesab edilecek olan bu tavizlerle vaktinde ödenmiyen taksitleri, mutasarrıfın başka mallarına müracaat yolile ve tahsili Emval Kanununa göre tahsile dahi salâhiyetlidir.

Madde 30 - Bu kanunun hüküm leri yürümeğe başladıktan sonra mukataalı veya icareteynli gayri menkullerin tavizleri tamamen vakfa verilmiş olmadıkça o mallar üzerindeki temliki tasarruflar tapu dairelerince tescil olunamaz.

Madde 31 - 28 ve 29 uncu maddeler hükümlerine göre yapılacak ipotek ve mülk olarak tescil muamelelerinden hiç bir resim ve harç aranmaz.

Madde 32 - Bu babın içinde yazılı hükümlere göre vakıflar idaresinin eline geçecek taviz bedelleri bir gelir kaynağı olarak muhafaza edilecek ve en faydalı şekilde nemalandırılacaktır.

BEŞİNCİ BAB

Müeyyedeler ve müteferrik hükümler

BİRİNCİ FASIL

Müeyyedeler

Madde 33 - Aşağıda yazılı sebebler mütevellilerin azlini mucibdir.

A - Vakfında mülkiyet iddia edipte mahkemece sabit olmaması;

B Vakfına maddî zarar veren kavlî veya filî hareketlerde bulunması;

C - Vakfın gelirlerini vakfiyedeki şartlar ve muayyen salâhiyetler dışında sarfetmesi;

Ç - Yapılması vakıflar idaresinin iznine bağlı işleri kendiliğinden yapması;

D - Bütçesini ve hesablarını kabule değer bir mazereti olmadığı halde vaktinde vermemesi;

E - Bu kanun hükümlerine göre vakfını kütüğe kaydettirmemesi;

F - Haysiyet ve şerefi bozan suçlardan biri ile veya ağır hapis veya altı aydan fazla hapis ile mahkûm olması;

G - Vakfına zarar verecek yolda vazifesinde kayidsizliği görülmesi

Azline karar verilen mütevelli kararın tebliğinden itibaren 15 gün içinde yazı ile idare meclisine itiraz edebilir.

Madde 34 - Azli kat'ileşen mütevelli başka bir vakfın da mütevellisi ise ondan da azledilmiş sayılacağı gibi bir daha mütevelli de olamaz.

Madde 35 - Mütevellinin azledilmiş olması, hakkında ayrıca takib yapılmasına mani olmaz.

Ceza kanununun tatbikında vazifelerinden doğan suçlardan dolayı mütevelli memur sayılır.

Madde 36 - Müddeti içinde kısmen veya tamamen kütüğe kaydettirilmiyen vakıflar mazbut vakıflar arasına alınır.

Madde 37 - 13 üncü ve 32 nci maddelerde yazılı paraları nemasız bırakanlara bunların faizi ve bu paraları bu kanunda gösterilen yerlerden başka yerlere sarfedenlere ve sarfını emredenlere yerlerine konuncıya kadar ziyaa uğrayan faizleri tazmin ettirilir.

İKİNCİ FASIL

Müteferrik hükümler

Madde 38 - Bazı sanat sahiblerine mahsus vakıflarla cemaatlerce idare olunan vakıfları idare eden ferd veya heyetler bu kanunun tatbikında mütevelli hükmündedirler.

Madde 39 - Bu kanunun birinci maddesinde Umum Müdürlük tarafından idare edileceği gösterilen ve bu kanunun neşri tarihine kadar mazbutiyet altına alınmış olan vakıfların mazbutiyetleri kaldırılmaz. On senedenberi mütevelliliği kimseye tevcih edilmemiş olan vakıflarda artık tevcih yapılmaz.

Ancak alâkalıların vakfiyeye göre intifa hakları mahfuzdur.

Madde 40 - Mülhak vakıflarda mütevelliliğe ve vakıftan intifa veya mülkiyet iddiasına aid davalarda mütevellilerle vakıflar idaresi birlikte hasım tutulmak lâzımdır.

Madde 41 - Kanunu Medenideki mürüru zaman hükümleri vakıf mallar hakkında da tatbik olunur. Ancak vakfın rakabesine aid olup şimdiye kadar tamam olmamış bulunan eski 36 yıllık mürüru zaman, bu kanun hükümleri yürümeğe başladıktan itibaren beş yıl geçmedikçe tamam olmuş sayılmaz. Bununla beraber müddetlerin mecmuu 36 yılı geçemez.

20 - İLKTEŞRİN - PAZAR

GENEL NÜFUS SAYIMI

Sayım işine verilen önem Türk Ulusunun kalkınma ve çoğalma çağında bulunduğu nun belgesidir.

Başvekâlet
Istatistik Umum Müdürlüğü

20 - İLKTEŞRİN - PAZAR

GENEL NÜFUS SAYIMINDA

Yerli, yabancı herkes o gün bulunduğu yerde kendisini yazdıracaktır.

Başvekâlet
İstatistik Umum Müdürlüğü

20 - İLKTEŞRİN - PAZAR

GENEL NÜFUS SAYIMI GÜNÜ

Sayım ve kontrol memurluğu ulusal bir ödevdir. Bu ödevi seve seve ve önemle yapınız.

Başvekâlet
İstatistik Umum Müdürlüğü

Çorum Orta Okul Direktörlüğünden

Çorum Ortamektebinin (500) lira bedeli keşifli hala yolu ve ön duvarının onarılması 7 - 9 - 935 tarihinden itibaren (21) gün müddetle açık eksiltmeye çıkarılmıştır. İsteklilerin şartname ve keşifnameyi görmek üzere Ortamekteb Direktörlüğüne müracaatları ve ihale günü olan 28 eylûl cumartesi günü saat onda Ortamektebde bulunmaları (daha evelden yüzde 7,5 depozito akçasını mal sandığına yatırmayanlar eksiltmeye iştirak edemezler.)

3 - 1

P. T. T. Direktörlüğünden

Altmış lira muhammen bedelli Çorum - Mecidözü otomobil ve elli lira muhammen bedelli Çorum - Sungurlu yaylı araba postasına talip çıkmamasından eksiltme 20 - 9 - 935 cuma günü saat onbeşe kadar uzatılmıştır. Çorum - Yozgat otomobil postası yüz kırk dokuz ve Çorum - İskilip otomobil postası otuz beş lirada talipleri üzerinde olup ihaleleri istizan edilmiştir ilân olunur.

Askerî satın alma komisyonundan

1 - 22 - 8 - 935 Perşembe günü ihalesi yapılmak üzere kapalı zarfla eksiltmeye konulan (70000) bin kilo una talip çıkmadığından (2490) Nolu kanunun (40) ncı maddesine göre aynı şartlarla pazarlıkla eksiltmeye konulmuştur.

2 - Hepsinin biçilen tutarı (7350) lira ve inanç parası (55125) kuruştur.

3 - İhalesi 16 - 9 - 935 pazartesi günü saat 15 te Çorumda Orduevinde yapılacaktır.

4 - Şartnamesini görmek istiyenler her gün ve pazarlığa gireceklerin ilk inanç parası makbuzile 3 üncü maddede yazılı saatte komisyona varmaları.

4-3

Daimî Encümen Kaleminden

Çorum Vilâyet Hastanesinin 1549 lira 15 kuruş bedeli muhammenli 136 kalem ilâcı ağustosun 13 üncü gününden bilitibar eylûlun 13 üncü cuma günü saat 15 de Çorum Daimî Encümen odasında ihale edilmek üzere bir ay müddetle açık eksiltmeye konulmuştur. İlâçların nevi ve mıkdarını öğrenmek ve şartnamesini görmek isteyenlerin Çorum da Daimî Encümen kalemine ve İstanbul da Sıhhat ve İctimaî Muavenet Müdürlüğüne müracaatları ilân olunur.

4 - 4

Vilâyet Daimî Encümen Kaleminden

Çorum - Merzifon yolunun 21 + 558 kilometresinde 2 + 10 metre açıklığındaki Düğenci köprüsünün (3453) lira 85 kuruş bedeli keşifli tabliyesi 27 - Eylûl 935 cuma günü saat 15 te ihalesi icra kılınmak üzere 27 - 8 - 935 tarihinden itibaren bir ay müddetle açık eksiltmeye konulduğundan şartname ve keşifnamesini öğrenmek isteyenlerin Vilâyet daimî encümen dairesine müracaatları ilân olunur.

4-2

Çorum Orman Müdürlüğünden

248 Top kasnak, 4 makas, 21 mazı, 200 kilo meşe kömürü, 2985 palamut onbeş gün müddetle ve 23 - 9 - 935 pazartesi günü saat dörtte ihale edilmek üzere müzayedeye çıkarılmıştır. Alacakların Orman Direktörlüğüne müracaatları ilân olunur.

2-1

Vilâyet Daimî Encümen Kaleminden

Tadilen tanzim edilen şartnamesi veçhile 9 - 9 - 935 tarihinden itibaren yeniden 15 gün müddetle açık eksiltmeye konulan Hastahanenin Mayıs - 935 gayesine kadar ekmeğinin 24 - 9 - 935 günü saat 15 de ihalesi icra nacağından evsaf ve şera öğrenmek isteyenlerin Daimî cümen dairesine müracaatları olunur.

***

9 - 9 - 935 Tarihinden itibaren bir ay içinde pazarlıkla mua lesi tamamlanacak olan Hasta nenin 2000 metre dülbendine olanların bu müddet zarfı Daimî Encümen dairesine m caatları ilân olunur.

***

Hastahanenin gaz yağı, karna ve şehriyesi 9 - 9 - tarihinden itibaren bir ay içi pazarlıkla muamelesi tamamla cağından talip olanların bu m det zarfında Daimî Encü dairesine müracaatları ilân olu

İlân ve Abone

Matbaa ve gazeteye ait işleri çin Matbaa Müdürlüğüne müracaat edilir.

GAZETENİN SENELİĞİ

Çorum için 175 kuruş
Köyler « 100 «
Dışarı « 200 «

Gazetenin Altı aylığı

Çorum için - 90 -kuruş
Dışarı » - 110 - »

İlânın satırı - 10 - kuruş
Günü geçen gazete - 5 - «
Haftası « « - 25 - «

Madde 42 - Bu kanunun hükümleri yürümeğe başlamazdan evvel vukua gelen hâdiselerin hukukî hükümleri o hâdiselerin vaki olduğu zamanda mer'i esaslara tâbi kalır. Bu kanunun hükümleri yürümeğe başladıktan sonraki hâdiseler de bu kanun ve sarahat olmıyan ahvalde mer'i kanunların hükümleri tatbik olunur.

Madde 43 - Bu kanunun neşrinden evvel vakfiyeleri hilâfına bir vakıftan diğer vakıflara veya aynı vakfın diğer hayratına yapılmış olan daimî masraf mahiyetindeki yardımlar tahsis sayılır ve sarflarına devam olunur.

— Sonuvar —

Askerî Satın Alma Komisyonundan:

Çorum garnizonundaki kıtaat ihtiyacı için eksiltmiye konulan erzakın cins ve mikdarı ile muhammen kıymetleri ve ilk teminat mikdarlarile eksiltme nevi ve eksiltme tarihleri aşağıda gösterilmiştir

2 - Eksiltmek Çorumda Ordu evinde yapılacaktır.

3 - Eksiltmiye gelecekler hizalarında yazılı saate kadar ilk teminat makbuzlarını komisyona vermiş bulunacaklardır.

4 - Komisyon para ve para mahiyetindeki evrakı almaz. İlk teminat Banka mektubu veya m sandığına yatırılmış para makbu olmalıdır.

5 - Şartnameler her gün öğ den sonra komisyonda görü bilir ve parasız alınabilir.

4-2

Erzakın cinsi	Miktarı Kilo	Muhammen bedeli Lira	K.	İlk teminat miktarı Lira	K.	Eksiltmenin nevi	Eksiltmenin ta Ay Gün	Sa
Kuru ot	60000	3000		325		Açık		
Saman	70000	875		65	62	»	20-9-935 cuma	
Tuz	7000	297	50	22	32	»	20-9-935 cuma	
Pirinç	2000	440		33		»	23-9-935 pazartesi	
Nohut	5000	450		33	75	»	23-9-935 pazartesi	
Kuru fasulya	20000	1150		86	25	»	24-9-935 salı	
Bulgur	32000	2304		172	80	»	24-9-935 salı	
Arpa	110000	4080		305	25	»	25-9-935 çarşamba	
Koyun eti	2000	360		27		»	25-9-935 çarşamba	
Sığır eti	60000	4200		315		»	26-9-935 perşembe	
						»	26-9-935 perşembe	

KURULUŞ TARİHİ : 1921

İDARE YERİ

Azapsokağında vilâyet matbaası

ÇORUM

— Çarşamba günleri çıkar vilâyet gazetesi —

YIL: 14 — No. 781

ÇARŞAMBA

18 - Eylûl - 1935
Nushası - 3 - kuruştur.

Eşli Toplantı

Uray genel derneği tarafından verilen bir kararla çarşaf ve peçenin yasak edildiğini önce bildirmiştik.

Bu önemli kararın soysal ve serbestlik durumunu değerleyen pek çok aileler daha önceden gereken hazırlıklarını yaparak, kıvanç içinde kararın tatbikına başlamışlardır.

Cumuriyet devriminin siyasal alanda kadınlarımıza verdiği yüksek önem ve soysal haklardan istifade yolunda kendilerine engel olan peçe ve çarşafın değersiz ve yersizliğini henüz idrâk edemiyen bazı mutaassıp ve yanlış düşüncelilere; çarşaf ve peçenin bu tutumlu zararını ve kendilerine yaptığı maneviğ çirkinliğile ilk amacımız olan ilerleme yollarındaki gereken birlik çalışmalara da mani olduğunu filen göstererek, bu ulusal yürüyüşde; bu gibi yanlış dışüncelilerinde, bu durumu benimseyerek harekete geçmelerinin teminini araştıran; başta Sayın İlbayımız bulunduğu halde Şarbay ve diger Daire ve Çevirgen Direktörlerle kurumlar mümessilleri bir toplantı yaparak bütün Devlet hizmetindeki İşyarların eşli bir toplantıya çağrılmalarını onaylamışlardır.

15 Eylül 935 pazar günü saat 17de yapılan çağrıya, şehrimizde bulunan büyük, küçük bütün İşyarlar onaylanan saatten evvel gelerek, Halkevinin o geniş salonunu hınca hınç doldurmuşlardır.

Pek nezih ve temiz bir hava içinde yapılan bu toplantı, eğlenceli ve çok samimi olmuştur.

Halkevi güzel sanatlar kolu tarafından çalınan erğinlik marşı ayakta dinlenilmiş ve hazıron tarafından alkışlanmıştır. Bundan sonra; Uray Hekimi bay Osman Kozbekin eşi bayan Naciye kürsiye gelerek : çağrılı bayan ve bayların gösterdikleri şu soysal durumdan duyduğu kıvanç ve sürürü bildirdikdensonra, yurd çalışmalarında kadın ve erkek birleşik yürümelerindeki önemli faydaları izah etmişler, ve buna canlı örnek olarak da ulusal, erginlik savaşında köylü kadınlarımızın yaptığı değerli varlıkları, önemli yardımları göstermişlerdir.

Bundan başka da; çarşaf ve peçenin, Türk tarihinde yeri olmadığı ve eski çağlarda Türk kadınının yaptığı, savaş ve değerli yurd hizmetlerini yine örneklerle tesbit ederek bilhassa orta çağda Büyük İran devletinin bir imparatorunun beşeriyete yaptığı fenalıklarından çok acı duyan ve bir Türk Başbuğu olan Tomris hatunun; bulmparatorla bizzat savaşa girerek koca İran ordularını yenerek, sonuçta kralıda tutsak alarak ona değerile kıyas kabul eder bir durum yaptığını örnek olarak göstermişler; uzak ve orta çağlarda, devlet ve yurd işlerinde erkekle yan yana yürüyen ve her alanda serbest olan Türk kadınının tutsaklığı, haris emeller peşinde koşan hainlerin emellerine kavuşmasına çok büyük mania olarak gördükleri bu birleşik yürüyüş gücünü bozmakla arzularına muvaffak olacaklarını değerleyerek, ayırma çareleri olan ve şimdi medenî tanılan Avrupanın vahşet devirlerine aid olan ve kadını soysal haklarla ulusal savaş ve yurd işlerinden uzaklaştıran peçe ve çarşafı, Türk ülkesine

— Devamı İkinci Sayfada —

Uray faaliyeti

Yeni elektirik tesisatı ve fenniğ mezbaha ile çarşı ve pazrar yollarının genişletme ve düzeltilmesile şose ve yolların tamir ve inşası gibi şehrin bayındırlığına gereken önemi vermiş bulunan Şarbay, bu gezde şehir için çok gerekli bulunduğunu değerlediği hâl işini göz önüne alarak, bu işe başlanılmasına ve İstanbuldaki hâl örneğinde bir hâl yaptırılmasına Uray Encümeninden karar almıştır.

Öğrendiğimize göre; Büyük savaşın sonlarında yandığı halde, onbeş yılı artan bir zamandır metrûk bulunan Darendeli oğlu Hacı Hasan vereselerine aid buluaan han yerinin istimlâki suretile kurulacak hâlin mezkûr mahalde yapılması ayrıca karar altına alınmıştır.

Şehrin bayındırlığile beraber sağlık yöneme de çok önem vermiş bulunan Şarbayımızı ve Uray encümeni üyelerini şehir adına kutlar ve şehrin sıhhat ve bayındırlığı yöneminden çok gerekli bulunan bu hâl işinin de bir an evvel başarılmasına önem vermelerini Şarbayımız Dr. Bay Pertev Kermanın değerli çalışmalarından bekleriz.

Gelenler

İzinli olarak memleketine gitmiş bulunan Tarım Direktörü (Ziraat Müdürü) bay Saip izinini bitirerek geri gelmişlerdir.

Yine bir buçuk ay mezun bulunduğundan ötürü memleketine getmiş bulunan Baytar Müdürü Murat Talan da mezuniyetinin bitmiş olmasile mumaileyhde bu hafta içinde gelmişlerdir.

Gelenler

İstanbula gettiklerini geçen haftaki sayımızda bildirdiğimiz C. H. Partisi İl yön kurulu Başkanı Sayın Saylavımız Bay Ali Riza Özençle Uray Hekimi bay Osman Kozbek dünkü salı günü gelmişlerdir.

Sayım işi

İlbaylık Yüksek Makamından biti ve şifahiğ olarak verilen direktifler üzerine soravlılarca sayım işine çok önem verilmiş ve İlbaylık çevrimindeki bütün İlçe ve Kamunlarda numrotaj işi temamile bitmiş ve kontrolları yapılmakla beraber, kol bölmeleri ve kontrol işlerine aid gereken muamelelerinde sona erdiği İlçe ve Kamunbaylıklardan İlbaylığa verilen raporlardan anlaşılmıştır.

Merkez İlçesindede İlbay tarafından gereken kontrol işine başlanılmıştır. Bu hafta içinde toplanacak komisyonca kol bölmelerile ödevlendirilecek İşyarların seçimi yapılacağı haber alınmıştır.



Geliri Türk Uçak kurumu şehrimiz koluna olmak üzere Halk evi temsil kolu üyeleri tarafından 31 Ağustos 935 gecesi sinama binasında verilen « Attilâ » piyesinde ödev alan değerli genç Bayanlar ve Baylarla, temsil kolu yönetimcileri ve müsamereyi idare eden zevata aid fotograf kılişesi yeni gelmiştir.

Bu değerli gençler; konu itibarile çok ağır alan bu piyesi çok muvaffakiyetle başarmış olmalarından ötürü bu gez de fotograflarını yayınlamayı bir ödev saydık.

20 - İLKTEŞRİN - PAZAR

GENEL NÜFUS SAYIMI

Sayım günü, sayım işinin bittiği ilân edilinceye kadar çocuklarınızı sokağa bırakmayınız.

Küçük çocukların sokağa çıkmalarından ana ve babaları mes'ul tutulacaktır.

Başvekâlet
İstatistik Umum Müdürlüğü

Eşli Toplantı

Başı Birinci Sayfada

sokmağa ve Türk kadınlarına kabul ettirmeğe muvaffak oldukları günden başladığını, bunun da orta çağda Türk başbuğlarından olup sefahetle gözleri kararan ve zevkden başka bir şeyi, gözleri görmeyen Keyhusrev, Keykubat zaman idarelerinde yapıldığı ve bu çirkin durumun bu güne kadar surdüğünü tarihle tesbit ettikten sonra; yirminci asırda bütün dünya kadınlarının hür ve serbest durumları karşısında Türk kadınının, çürümüş adetin yadigârı bulunan tutsaklık durumdaki ısrarın Türk erginlik ve egemenliğile kıyas kabul etmez bir hareket olduğunu değerleyen Ulu kurtarıcımız Atatürke, soysal ve siyasal alanda Türk kadınına bahşettiği büyük varlıklar ve önemli haklardan duyduğu büyük haz ve memnuniyeti kadınlar adına izhar ederek, yurdun bayındırlığı yönüminde bayanlarımıza düşen ödevden geri durmıyacaklarını da ekleyerek alkışlar arasında kürsüden inmiştir.

Bundan sonra sayın İlbayımız Bay H. Berksun ayağa kalkarak; ulusal bir maksad uğruna yapılan şu toplantıya gelmelerinden ötürü kamuya ve yapılan her yeniliklerde çok önemli ve değerli varlıklar gösteren bayanlarımıza teşekkürlerini bildirmişler ve bayanlarımıza, her alanda olduğu gibi bu alanda da uğurlar dilemişlerdir.

Üçüncü Umumî Müfettişlik

Erzurum, Kars, Gümüşhane, Çoruh, Erzincan, Tırabzon, Ağrı İlbaylıklarını ihtiva etmek üzere üçüncü bir genel İspektörlüğün kurulmasına ve bu ispektörlüğede Erzurum Saylavı Tahsin özerin atanmasına Bakanlar Heyetince karar verildiği 13 gün ve 3103 sayılı resmî gazetede okunmuştur.

Tenzil - Terfi

İl Adliye Encümeninee görülen bazı sebeblerden ötürü İskilip İlçesi Hakevi zabıt kâtiblerinden Hamdi sınıfının tenzilile Osmancık İlçesi piyade mübaşiriliğine. Osmancık piyade mübaşiri Fahrinin de terfian İskilip Hakevi zabıt kâtibliğine nakil ve tayinleri onaylanmıştır.

Yurddaş :

Hava tehlikesi üyeliğine kayit olunmadınsa çabuk ol ki; vaktinde başarılacak ulusal işimiz geri kalmasın.

Yurd işi - Ulus işi olan bu yardımdan geri kalmak ve saklanmak olmadığını da iyi bil.

Çorum

Hava Tehlikesini Bilenler

Sayın Başkanımızın Hava tehlikesi etrafında verdikleri önemli söylevi müteakib işe başlayan şehrimiz kurulu; İlbayımızın şehrimize onur verdikleri günden beri bu işe çok önem vererek her gün İlbayımızın Başkanlığında toplanıp günbe gün üye ve yardımcı üye kayit işini yapmaktadır.

Bu güne kadar Çorum merkezinde 75 şi mütecaviz hava tehlikesini bilen üye ile 700 ü artan yardımcı üye kayid işini başaran İlbay; bu alanda İlçeler kurullarında da bu işin değerile başarılmasına çok önem vermekte ve bunun için mahallen incelemeler yapmakta ve ödevlilerine de gereken direktifleri vermektedir.

Yer Debrenmesi

Ayın 13 üncü cuma günü akşamı saat 20,5 anlarında batıdan doğuya doğru bir yer debrenmesi olmuştur.

Şehrin güneyine düşen köylerde, debrenmenin şiddetli olduğu söylenmektedir. Hiç bir dürlü zarar yoktur.

GENEL NÜFUS SAYIMI

20 - İLKTEŞRİN - PAZAR

Bu günün küçükleri yarının büyükleridir. Sayımda en küçük çocukları bile yazdırmayı unutmayınız ...

Başvekâlet
İstatistik Umum Müdürlüğü

20 — İLK TEŞRİN — 935 PAZAR GÜNÜ

memleketin her tarafında genel nüfus sayımı yapılacakdır

1 - Nüfus sayımına esas olmak üzere Belediyelerce bütün binalara numara konulmaktadır.

2 - Numarasız binalarda oturanlar hükümete haber vermeğe mecburdurlar. Oturduğu bina numarasız olduğu halde haber vermiyenlerle bu numaraları bozan ve silen ve kaldıranlar için para cezası vardır.

Dang hastalığından memleketleri karşılıklı korumak üzere yapılan 25 temmuz 1934 tarihli arsıulusal sözleşmenin onaylanması için kanun

Kanun No : 2766

Kabul tarihi : 7 - 6 - 1935 Neşri tarihi : 15 - 6 - 1935

Madde 1 - Dang hastalığından memleketleri karşılıklı korumak üzere yapılan 25 temmuz 1934 tarihli arsıulusal sözleşme onaylanmıştır.

Madde 2 - Bu kanun Yayıldığı tarihten yürür.

Madde 3 - Bu kanunun hükümlerini İcra Vekilleri Heyeti yürütür.

Dang hastalığına karşı memleketleri karşılıklı korumak hakkındaki 25 temmuz 1934 tarihli beynelmilel mukavele

Haşmetlû Arnavutluk Kralı, Alman Hükûmeti Cümhur Reisi, Haşmetlû Büyük Britanya ve Şimali İrlanda Kralı, Haşmetlû Bulgar Kralı, Haşmetlû Mısır Kralı, İspanya Cümhur Reisi, Fransa Cümhur Reisi, Haşmetlû İtalya Kralı, Haşmetlû Romanya Kralı, Türkiye Cümhur Reisi, Sovyet Sosyalist Cümhuriyetleri İttihadı İcraî Merkez Şûrası Reisi, Haşmetlû Yugoslavya Kralı Hazretleri dang hummasının intişarına karşı tedbir almak ve intişarın önüne geçmek için müştereken çalışmak arzusunu izhar ederek ve bu maksadı temin için ittihaz edilecek tedbirleri mukavele ile tesbit etmeyi mülâhaza ederek bir mukavele akdine karar vermişler ve murahhas olarak :

Haşmetlû Arnavutluk Kralı Hazretleri :

Atinada Arnavutluk Maslahatgüzar Vekili Sotir Lacı Cenablarını,

Alman Hükûmeti Cümhur Reisi Hazretleri :

Atinada Almanyanın Fevkalâde Murahhas Elçisi Müsyü Ernst Eisenlohr Cenablarını,

Haşmetlû Büyük Britanya ve Şimali İrlanda Kralı Hazretleri :

Atinada Britanyanın Fevkalâde Murahhas Elçisi Müsyü Sydney Waterloo Cenablarını,

Haşmetlû Bulgar Kralı Hazretleri :

Atinada Bulgaristanın Fevkalâde Murahhas Elçisi Müsyü Pierre Neicov Cenablarını,

Haşmetlû Mısır Kralı Hazretleri :

Atinada Haşmetlû Kral Hazretlerinin Fevkalâde Murahhas Elçisi Ali Serry Omar Beyi,

İspanya Cümhur Reisi Hz. leri :

Atinada İspanya Cümhuriyetinin Fevkalâde Murahhas Elçisi Müsyü Pedro Garcia Conde Cenablarını,

Fransa Cümhur Reisi Hazretleri :

Atinada Fransa Cümhuriyetinin Fevkalâde Murahhas Elçisi Müsyü Adrien Thierry Cenablarını,

Yunanistan Cümhur Reisi Hazretleri :

Haricive Nezareti Umum Müdürü, Fevkalâde Murahhas Elçisi Müsyü Andre Delmouzo Cenablarını,

Haşmetlû İtalya Kralı Hazretleri :

Atinada İtalyanın Fevkalâde Murahhas Elçisi Müsyü Pietro Filippo de Rossi Nobile Dei Lord Nero Cenablarını,

— Sonuvar —

Kayseri Dokuma Fabrikası

Yakın İllerden bulunan Kayseride kurulması onaylanarak bir yıl evvelinden yapı işine başlanmış bulunan pamuklu dokuma fabrikasının bütün yapı ve makina kurma işleri bitmiş olduğundan ayın on altıncı pazartesi günü açılma töreninin yapılmış olduğunu öyrendik.

Ekonomi durumunda pek büyük bir önem kazanmış bulunan komşu Kayserilileri kutlarız.

Vakıflar Kanunu

Kanun No 2762

Kabul tarihi : 5 - 6 - 1935 Neşri tarihi : 13 - 6 - 1935

— Geçen haftadan artan —

Madde 44 - Bu kanunun neşri tarihinden en az on beş yıl evvelden beri vakıf olarak tasarruf edildikleri vergi kayidleri, icar mukataaları ve eşhası hükmiyenin gayrimenkule tasarruflarına dair olan 16 şubat 1328 tarihli kanunun neşrinden sonra tapuya verilmiş defterler ve müessesenin hesap defterleri ve buna benzer vesikalarla anlaşılacak olan yerler o suretle vakıf kütüğüne kaydolunurlar. Bu kayid vakıflar idaresinin istemesi üzerine tapuca o gayrimenkullerin kayidlerine işaret ve keyfiyet münasib vasıtalarla ilân olunur. İlân tarihinden itibaren iki yıl içinde dava yolu ile bir gûna itiraz olunmadığı takdirde o mallar vakıf olarak kat'i tescilleri yapılır ve tapuları verilir. Tapu kayidlerine işaret edilecek gayrimenkullere aid davalarda vakıflar idaresi ve varsa mütevelli de birlikte hasım olur.

Bundan başka, vakıflar idaresinin 1515 sayılı kanun hükümlerinden istifade hakkı mahfuzdur.

MUVAKKAT MADDE

A - Şimdiye kadar vakıflar idaresine hesap vermemiş olan bütün mütevelliler veya mütevelli heyetleri bu kanunun hükümleri yürümeğe başladığı günden itibaren üç ay içinde idare ettikleri vakıfların mahiyetlerini, varidat menbalarını ve bunların sarf ve tahsis mahallerini, geçmiş son senenin varidat ve masraflarının miktar ve nevilerini ve mütevelliliği hangi salâhiyetli merciin intisab veya kararına müsteniden ve hangi tarihten beri yaptıklarını gösterir bir beyanname tanzimine ve mensub oldukları vakıflar idaresine vermeğe mecburdurlar.

B - Yukarıki fıkra mucibince beyanname vermiş olan mütevellilere bir makbuz ilmühaberi verilir. Bu ilmühaberi hâmil olan kimseler bu kanun dairesinde vakıflarının idaresine devam ederler.

C - Birinci fıkrada yazılı müddet içinde beyanname vermemiş olanlar vakıflarında tasarruf edemezler. Gecikme haklı bir sebebe müstenid değilse veya verdikleri beyanname hakikate uygun bulunmazsa mütevellilikten derhal azlolunurlar.

Ç - Vakıflar idaresine verilecek beyannamelerin verildikleri tarihten itibaren, altı ay içinde tetkik ve tasdiki mecburidir. Bu müddet içinde tasdik edilmediği takdirde yalnız mukannen masraflar tasdik edilmiş sayılır.

D - Beyannameler muhteviyatının vesika ve taamüllere müstenid olması ve bu vesika veya taamüllerin bu kanunun neşrinden evvel mevcud ve mer'i bulunması şarttır.

E - Bu kanun hükümleri yürümeğe başladığı zaman mevcud olan ferilerden gayri mütevellilerle Vakıflar Umum Müdürlüğünce mütevellisi olmadığından veya mütevellisi mevcud olduğu halde vakfı bizzat idare edemediklerinden dolayı idare kendilerine tevdi edilmiş olan kaymakamlar şimdiye kadar olduğu gibi vakıfları idareye devam ederler. Azil veya her hangi bir suretle inhilâl vukuunda bu kanun hükümleri tatbik olunur.

Madde 45 - Bu kanunun hükümleri neşri tarihinden altı ay sonra yürümeğe başlar.

Madde 46 - Bu kanun hükümlerini Bakanlar Heyeti yerine getirir.

Vilâyet Defterdarlığından

Gülabibey mahallesinde Canbaz oğlu Envere ait çarşıda sağı sahibi sened, solu nalbat Ahmet arkası Ak Mehmet oğlu Şevki önü yol ile mahdut dükkânın sekiz sehim, itibarile yedi sehmi.

Yavrutturna mahallesinde Türk oğlu Lütfu ve Hasana ait kuyu önünde şarkan Osman garben yol cenuben eşme oğlu karısı şimalen ece görmez bağı ile mahdut ğın nısfı

Gülabibey mahallesinde Celeb oğlu Ömere ait kuyu önünde arkan garben halimenin İsmail arkası cenuben sahibi sened şimaen eskici oğlu Osman bağlarile mahdut bağın tamamı.

Üçtutlar mahallesinde Kuşcu oğlu Hasana ait kuru çayda şarkan kaltakcı oğlu Mehmet çavuşa satılan, garben Laz İsmail tarlası şimalen su harkı, cenuben yol ile mahdut bağın tamamı.

Yukarıda isimleri yazılı dört mükellef, vergi borçlarını vermediklerinden dolayı evsafı hizalarında gösterilen gayri menkul malları tahsilat komisyonunca haciz edilmiş ve idare heyetincede 21 gün müddetle müzayedeye konulmasına karar verilmiş olduğundan mezkûr emval 11 - 9 - 935 tarihinden itibaren 21 gün müddetle müzayedeye vaz edilmiş ve birinci teşrinin 2 nci çarşamba günü saat 14 de ihalevi evveliyesi icra kılınacaktır. Talip olanların mezkûr gün ve saatde teminat akçasını alarak idare heyetinde hazır bulunmaları ilân olunur.

NE BİR EKSİK NE BİR FAZLA ..

Devlet ve ulus yurddaşların sayısını bilmek istiyor ...

20 - İLKTEŞRİN - PAZAR
GENEL NÜFUS SAYIMI

Başvekâlet
İstatistik Umum Müdürlüğü

İlbaylık Yüksek Makamından

Türk Vatandaşlarının Sûriye topraklarındaki mülkleri kendilerine geri verileceğinden orada alâkası bulunanların malumat almak için Vilâyet makamına müracaatları ilân olunur.

Ayın Tarihi

Basın Genel Direktörlüğü tarafından her ay muntazaman çıkarılmakta olan "[Ayın Tarihi] mecmuasının Temmuz ayına aid nushası, içeride ve tışarıdaki vekayi ve hadisatı temamile bildirir zengin münderecatla ve 302 sayfa olarak çıkmıştır.

Bu değerli mecmuayı bütün yurddaşlara tavsiye ederiz.

Umum Kimyagerler Mecmuası

Türkiye Genel Kimyagerler derneği tarafından her yıl bir kaç sayıdan ibaret olarak çıkarılmakta olan Umum Kimyagerler Mecmuası bu yıl dört sayı olarak çıkarılacaktır.

Tababet, eczacılık, baytarlık, ziraatçilik gibi ilmî ve meslekî alanlarda kimya Uzmanlarımız ve başka Uzmanlar tarafından yazılmış çok istifadeli ve değerli yazılarla dolu olan bu mecmuadan her yurddaşın birer dane edinmeleri çok gereklidir. Danesi 50 kuruştur. Yıllık abonesi bu yıla mahsus olmak üzere 2 liradır.

Çorum Tapu Direktörlüğünden

1 İlkteşrin 935 salı gününden itibaren yeni Yavru turna mahallesindeki gayri menkullerin mülkiyet hakları ve bunlara taallük eden mülkiyetin gayri aynî haklar tesbit edilecektir. Mahalle içindeki gayri menkul sahibleri mülkleri başında bulunub kadastrosunu yapacak memurları mahalleye gettiklerinde mülklerinin tasarruf vesikalarını göstermeleri ve mülklerinin gerek hudut ve gerek tasarrufu hakkında izahat vermeleri, ihtilâf ve münazaa mevcut ise ayrıca bildirmeleri ilân olunur.

Çorum Sulh Hukuk Hakimliğinden

Karakeçili mahallesinden Kadir bey oğullarından Rıza mahdumu Celâla Çöplü mahallesinde Hıdır oğulları nam diğeri Sakallı oğullarından Hacı Osman oğlu Osman kabili itiraz olmak üzere 15 - 7 - 935 tarihinde vasi tayinine karar verildiği ilân olunur.

Çorum Belediye Başkanlığından

1 - Çorum Belediye elektrik fabrikası ve Belediye dairesi mahrukat ihtiyacı için açık eksiltme ile 120 ton çeltek maden kömürü alınacaktır.

2 - Eksiltme 27 - 9 - 935 cuma günü saat 14 de Belediye dairesinde yapılacaktır.

3 - Muvakkat teminat 77 liradır. Eksiltme şartnameleri Belediyece istiyenlere parasız verilir. isteklilerin Belediyeye müracaatları ilân olunur.

GENEL NÜFUS SAYIMI

Türk Ulusunun dirim hareketlerini hiç söz götürmez sayılarla gösterecek bir belge olan nüfus sayımına her Türkün canla, başla ve tam bir doğrulukla yardım etmesi, kendi sağlığının izlerini görüp anlaması demektir.

Başvekâlet
İstatistik Umum Müdürlüğü

Askerî satın alma komisyonundan

1 - 22 - 8 - 935 Perşembe günü ihalesi yapılmak üzere kapalı zarfla eksiltmeye konulan (70000) bin kilo una talip çıkmadığından (2490) Nolu kanunun (40) ncı maddesine göre aynı şartlarla pazarlıkla eksiltmeye konulmuştur.

2 - Hepsinin biçilen tutarı (7350) lira ve inanç parası (55125) kuruştur.

3 - İhalesi 16 - 9 - 935 pazartesi günü saat 15 te Çorumda Orduevinde yapılacaktır.

4 - Şartnamesini görmek istiyenler her gün ve pazarlığa gireceklerin ilk inanç parası makbuzile 3 üncü maddede yazılı saatte komisyona varmaları.

4-4

Çorum Orta Okul Direktörlüğünden

Çorum Ortamektebinin (500) lira bedeli keşifli hala yolu ve ön duvarının onarılması 7 - 9 - 935 tarihinden itibaren (21) gün müddetle açık eksiltmeye çıkarılmıştır. İsteklilerin şartname ve keşifnameyi görmek üzere Ortamekteb Direktörlüğüne müracaatları ve ihale günü olan 28 eylûl cumartesi günü saat onda Ortamektebde bulunmaları (daha evelden yüzde 7, 5 depozito akçasını mal sandığına yatırmayanlar eksiltmeye iştirak edemezler.)

3 - 2

Vilâyet Daimî Encümen Kaleminden

Çorum - Merzifon yolunun 21 + 558 kilometresinde 2 + 10 metre açıklığındaki Düğenci köprüsünün (3453) lira 85 kuruş bedeli keşifli tabliyesi 27 - Eylûl 935 cuma günü saat 15 te ihalesi icra kılınmak üzere 27 - 8 - 935 tarihinden itibaren bir ay müddetle açık eksiltmeye konulduğundan şartname ve keşifnamesini öğrenmek isteyenlerin Vilâyet daimî encümen dairesine müracaatları ilân olunur.

4-3

Çorum Orman Müdürlüğünden

248 Top kasnak, 4 makas, 21 mazı, 200 kilo meşe kömürü, 2985 palamut onbeş gün müddetle ve 23 - 9 - 935 pazartesi günü saat dörtte ihale edilmek üzere müzayedeye çıkarılmıştır. Alacakların Orman Direktörlüğüne müracaatları ilân olunur.

2-2

Vilâyet Defterdarlığından

Üç tutlarda Damat oğlu Refete ait Mutaflarda sağı yol, solu mutaf dükkânları, arkası, önü yol ile mahdut Paşa hamamının 13880 sehimde 360 sehmi.

Üç tutlarda Kefçeli oğlu Şükrüye ait Fitne bağlarında şarkan Mantar oğlu Mehmet, garben Dadıryan Akup, şimalen eskici oğlu Mustafa veresesi, İsmail müştereki cenuben çay ile mahdut bağın nısfı.

Türklerde Ateş oğlu Abdullaha ait Türklerde şarkan Ömer, garben, cenuben Ali, şimalen çay ile mahdut tarlanın temamı.

Yine Türklerde Ateş oğlu Abdullaha ait Türklerde şarkan yol, garben İbrahim, cenuben, şimalen Ali ile mahdut tarlanın temamı.

Çepni mahallesinde Kayım o. Halide ait Çepnide sağı Sarraf Kirkör, solu Kayım oğlu Hacı Osman ve Soucaklı oğlu Ahmet veresesi, arkası Mazlum oğlu Osman, önü yol ile mahdut hanenin 6 sehimde 2 sehmi.

Üç tutlarda Maksut kızı İfakate ait Uzun çarşıda sağı Hacıali solu Camii kebirin vakıf dükkânları, arkası Camii kebir duvarı, önu yol ile mahdut nısıf kahvehanenin 280 sehimde 98 sehmi.

Yeni yol mahallesinde Göeşme oğlu Mahmuda ait Çoraklıkta şarkan Göeşme oğlu Hacı Ali ve Rifat, garben zımbalıya giden yol ve Göeşme oğlu Mehmet ... nuben Sırçalı oğlu Kambur, ... len Göeşme oğlu Hacı Ali ve ... ile mahdut bağın temamı.

Kara ağaçta Keleş oğlu ... zevcesi Şerife ve saireye ait ... palıkta şarkan Nasıf oğlu Ö... garben Musa oğlu Mehme... malen Nasıf oğlu Yusuf ba... cenuben taş ile mahdut tar... temamı.

Yeni yol mahallesinde ... oğlu Ahmede ait Eski demire... sağı Canbaz oğlu Osman, so... arkası Akmehmet oğlu, önü... ile mahdut dükkânın temamı.

Türklerde Yusuf oğlu ... Rıza ve Hasana ait Türklerde... yol, solu çay, arkası Karpuz... Hasan, önü yol ile mahdut d... menin temamı.

Türklerde Aşçı oğlu Al... reselerine ait Türklerde şa... Külcü Bücü oğlu, cenubu, ş... boz ile mahdut değirmenin te...

Cins ve mevkiler.le hudu... ve hisseleri miktarı yukarıda y... emvali gayri menkule sahible... vergiye olan borcundan d... haciz olunarak müzayedeye ko... muş ve 9 - 9 - 935 tarihinde ... kılınan müzayede neticesinde... zuhur etmediginden idare h... tinin kararile 10 gün daha m... yede müddeti temdit edilmiş o... gundan talip olanların yevmi i... olan 19 - 9 - 935 tarihine müs... perşembe günü saat 14 de tem... akçasile birlikte idare heyet... hazır bulunmaları ilân olunu...

Yitik Şahadetname

Çorum ilk İstiklâl mek... son sınıfından 330 yılında a... olduğum şahadetnameyi yitir... yenisini alıyorum eskisinin hük... yoktur.

Çorumun Çakır mahal... sinden Murat oğullarında... Eşref oğlu Rifat No: 35

İlân ve Abone

Matbaa ve gazeteye ait işleri çin Matbaa Müdürlüğüne müracaat edilir.

GAZETENİN SENELİĞİ

Çorum için 175 kuruş
Köyler « 100 «
Dışarı « 200 «

Gazetenin Altı aylığı

Çorum için - 90 -kuruş
Dışarı » - 110 - »

İlânın satırı - 10 - kuruş
Günü geçen gazete - 5 - «
Haftası « « - 25 - «

Askerî Satın Alma Komisyonundan:

Çorum garnizonundaki kıtaat ihtiyacı için eksiltmiye konulan erzakın cins ve mikdarı ile muhammen kıymetleri ve ilk teminat mikdarlarile eksiltme nevi ve eksiltme tarihleri aşağıda gösterilmiştir

2 - Eksiltmek Çorumda Orduevinde yapılacaktır.

3 - Eksiltmiye gelecekler hizalarında yazılı saate kadar ilk teminat makbuzlarını komisyona vermiş bulunacaklardır.

4 - Komisyon para ve para mahiyetindeki evrakı almaz. İlk teminat Banka mektubu veya mal sandığına yatırılmış para makbuzu olmalıdır.

5 - Şartnameler her gün öğleden sonra komisyonda görülebilir ve parasız alınabilir.

4-3

Erzakın cinsi	Miktarı Kilo	Muhammen bedeli Lira	K.	İlk teminat mıktarı Lira	K.	Eksiltmenin nevi	Eksiltmenin tarihi Ay	Gün	Saat
Kuru ot	60000	3000		325		Açık	20 - 9 - 935	cuma	15
Saman	70000	875		65	62	»	20 - 9 - 935	cuma	16
Tuz	7000	297	50	22	32	»	23 - 9 - 935	pazartesi	15
Pirinç	2000	440		33		»	23 - 9 - 935	pazartesi	16
Nohut	5000	450		33	75	»	24 - 9 - 935	salı	15
Kuru fasulya	20000	1150		86	25	»	24 - 9 - 935	salı	16
Bulgur	32000	2304		172	80	»	25 - 9 - 935	çarşamba	15
Arpa	110000	4080		305	25	»	25 - 9 - 935	çarşamba	16
Koyun eti	2000	360		27		»	26 - 9 - 935	perşembe	15
Sığır eti	60000	4200		315		»	26 - 9 - 935	perşembe	16

KURULUŞ TARIHI : 1921
İDARE YERİ
Azapsokağında vilâyet matbaası

ÇORUM

— Çarşamba günleri çıkar vilâyet gazetesi —

YIL: 14 — No. 782
ÇARŞAMBA
25 - Eylûl - 1935
Nushası - 3 - kuruştur.

Yarın: öz dilimizi almak savaşına başladığımız günün üçüncü yıl dönümüdür.

Bu önemli savaş günümüzü değerine uygun bir şekilde kutlamak için, İlin her yöneninde gereken hazırlıklar yapılmıştır.

Yurddaşların en ünlü bir Bayramı olan bu savaş gününün verimli ve kutlu olmasını dileriz.

Ulusal Dilimiz ve Bayram

Bundan on üç yıl önce yaptığımız erkinlik savaşının değerli bitimile sahip olduğumuz benlik ve egemenliğimizin yücelmesi ve temelleştirilmesi uğrunda giriştiğimiz önemli dönemlerden (inkılâblar) dan biride öz dilimize kavuşmak savıdır.

Kendi varlık ve eğlencesinden başka, ulus işlerinde gereken ödevlerden kendilerini uzak tutan; ve ancak bu ölke ve bu ulusun, sefil zevklerini tamamlamak uğrunda çalışmağa mecbur edilmiş bir köle ve özel arpalıkları zanneden kötü düşünceli Sultanların; kendileri için çok zevkli olan bu durumu bozmamak çarelerinin ancak ve ancak Türk ulusunun özel benlik ve ulusal bilgilerini darbalayarak, ulusu bilgisizliğe sokmakla mümkün olacağını değerleyüb; dilimizden başlamak suretile; ülkü, kültür ve yurd bilgilerile şahsî benlik ve egemenliğimizin, yıllarca öndil yitmesine sebeb olmuşlardır.

İşte bu kötü düşüncelilerin yurda ve ulusa saldıkları bu acı durumlar yüzünden düştüğümüz cehalet; biz Türkleri bütün benlik ve soysal varlığımızdan tamamile ayırmıştır. Bu gün bizim ve bütün ulusların tarihlerile de sabittir ki; bu günkü acun soysallığı ve endüstrisi Türklerden ve Türk ulunsundan alınmıştır.

Osmanlı İmparatorluğunun son durumlara değin bilgi, fen ve soysallık alanında bütün gücile dünyaya önderlik oden Türk ulusunun bu değerli varlığı; yine bu İmparatorluğun son cahil ve cebin Padişahlarının kötü maksatlarile boğularak, bu arada Türk bilgisini ve Türk ulusunun benliğini koruyacak ve kurtaracak olan öz dilimizinde kökünden sökerek, anlamlarını bile bilmediğimiz ecnebi dilleri ve adetleri benimsemeğe ve kullanmağa, yine o kötü düşüncelilerin maksadlarına erişmek kaygusile yaptıkları istipdat durumlarile mecbur bırakıldık.

İşte bu durumla: başta öz dilimiz olmak üzere, bilgi, fen ve endüstri alanlardaki bütün benlik varlıklarımızdan ayrılarak, Padişahın ve Ecnebilerin kölesi halinde büyük harbin sonlarına kadar süren tutsaklık ve acıklı durumumuz; en nihayet ulusal savaşla bozulmuştur.

İşde: Bundan on beş yıl önce 16 mayıs 335 günü dogudan yükselen büyük bir ses [Atatürkün sesi] biz Türkleri her benlik alanında ayaklandırmış, ve o günden başlayarak; erkinlik ve egemenliğimizi elde ettikden sonra, gene o Büyük kurtarıcının önderliği ve işaretile ulusal bealiklerimizin birer birer dönemine başlayarak en nihayet 932 yılı eylûl ayının 26 ıncı günü de öz dilimizi alarak; kültür ve soysal alanda çok güçlük çektiren ecnebi dilleri atmak savaşına başladık.

Benliğimize temamile kavuşduracak olan öz dilimiz savaşına başlanması onaylandığı 26-Eylûl-

— Sonu ikinci sayfada —

NÜFUS SİYASASI

Geçmişte ve gelecekte bütün ulusal ve soysal işlerin temeli nüfustur. Nüfus siyasası da ancak nüfusu tanımakla kurulabilir.

20 - İLKTEŞRİN - PAZAR
GENEL NÜFUS SAYIMI
Bize bu siyasanın yolunu gösterecektir.

Başvekâlet
İstatistik Umum Müdürlüğü

Partı Başkanımız

Cumuriyet Halk Partisi İlyön Kurulu başkanı Sayın Saylavımız bay Ali Rıza Özenç İlçeler Partı kurullarında inceleme ve ispektelere başlamışlar ve bu hafta içinde Osmancık İlçesine onur vermişlerdir.

Bartın Gazetesi

Değerli yazıcılar tarafından Bırtan İlçesinde çıkarılmakda olan Bartın arkadaşımızın 11-Eylûl-935 gün 511 sayısile 12 yaşına basdığını kıvançla okuduk.

Değerli arkadaşımıza, yurda faydalı olarak çok yıllar yaşamalar dileriz.

GELENLER - GİDEMLER

Sayın Saylavlarımızdan Bay İsmail Kâmal Absar oğlu dünkü salı günü Ankardan şehrimize gelerek aynı günde Mecidözüne onur vermişlerdir.

O gün akşam üzeri Mecidözünden dönerek bu gece şehrimizde kalan değerli konuğumuz, bu günde İskilip İlçesine yollanmışlardır. Hoş yolculuklar dileriz.

***

Mecidözü İlçebayı bay Fazıl Özsoy, dün geç vakit şehrimize gelmişler ve bu gün İlbayla görüşerek gereken talimatı aldıktan sonra İlçeye dönmüşlerdir.

YURDDAŞ:

Bu gün üzerimize düşen ulusal ödev - ülkü ve kültür yollarında açılan savaşları benimseyerek savaş yoluna atılmaktır.

Bunu gerekli surette yapabilmek içinde ilk önce yurda gelecek her hangi bir tehlikeyi zamanında karşılamaktır.

20 — İLK TEŞRİN — 935 PAZAR GÜNÜ

memleketin her tarafında genel nüfus sayımı yapılacakdır

1 - Nüfus sayımına esas olmak üzere Belediyelerce bütün binalara numara konulmaktadır.

2 - Numarasız binalarda oturanlar hükûmete haber vermeğe mecburdurlar. Oturduğu bina numarasız olduğu halde haber vermiyenlerle bu numaraları bozan ve silen ve kaldıranlar için para cezası vardır.

Dışarda Türkiye

Andlaşmaya sedakat hususunda yeni teyidler

16 - Eylül - 1935 Tarihli " Le Temps „ gazetesi

Yukardaki başlık altında Uluslar Cemiyeti andlaşmasına riayet etmek lüzumu lehine Cemiyetin genel sekreterliği nezdinde okunan rapor müzakeresinden bahsettikten sonra aynı toplantı esnasında söz alan Bay Tevfik Rüştü Arasın beyanatını şöylece anlatıyor.

" Bay Tevfik Rüştü Aras (Türkiye) silâhların azaltılması ve tahdidi zımmında bir müsavat (eşitlik) esasının kabul edilmemiş olması yüzünden duyduğu derin teessülü bildirmiştir. Bununla beraber ve silâhları bırakma konferansı mesaisinin gösterdikleri inkıtaa rağmen henüz temamen ümidini kesmemiş bulunduğunu da söylemiştir. Bundan sonra buğazlar mıntakasına müteallik olan süel (askerî) maddelerin Türkiyenin sahilleri koruma siyasasına ve arazisinin iki parçası arasında yapılacak geçid ve nakliye işlerinin güvenliğine (emniyetine) ağır bir zarar verdiğini ehemmiyetle işaret ettikten sonra, Bay Tevfik Rüştü Aras vazıh bir surette şu cihetı meydana koydu ki bu cihet de :

" Mevcut andlaşmaların tayin ettikleri durumda bazı değişiklikler vukua geldiği takdirde, Türkiye, buğazların süel (askerî) rejiminde de esaslı tahavvüller vücuda getirmek mecburiyetinde kalacaktır „ şeklinde ifade edilebilir.

Servisden

Dışarda Türkiye

Türkiye - Bulgaristan

Türkiye Dış Bakanı Bay Tevfik Rüşdü Aras'la Bulgar Dış bakanı bay Köseivanof'un görüşmelerinden sonra Bulgar matbuatı Türk - Bulgar dostluğu lehine bir ağızdan neşriyata başladılar. İki bakanın diyevleri hakkında müsaid suretde tefsir eden yazılar yazıldı.

Bunlardan Zabla gazetesi şöyle yazdı :

« Türkiye ile Bulgaristan arasındaki münasebetler en sıcak güven ve dostluk havasına girmişdir. Bunun başka türlü olmasıda mümkün değildir. Bu kadar karışık bir zaman şöyle dursun, herhangi ahvalde Türkiye ile Bulgaristan arasında itimatsızlık uyandırabilecek hallere asla müsamaha edilmemelidir. Dr. Tevfik Rüşdü Aras, Bulgaristanı Türkiyenin en yakın dostları arasında görmek istiyor. Biz de Türkiyenin en samimî dostları olmak istiyoruz »

Labülgari gazetesi mutlak samimilik ve satvet havasını kaydettikden sonra diyor ki :

« Türk - Bulgar dostluğu, bakanlarımızın müşterek diyevinde de teyid edildiği gibi hiç bir zaman nomal yolunu takibden hâli kalmamışdır. Buna binaen, Bay Tevfik Rüşdü Aras ile B. Köseivanof,un kesin sözleri hakikatta, iki ulusu sevkeden genel hissiyatın sadık tercümanıdırlar. Bu sözler, iki komşu ulus halkının ruhunda şiddetli bir akis uyandıracaktır. İki ulus, karşılıklı tanışmayı, hürmete ve anlayışa dayanan iyi komşuluk münasebetleri idamesinin luzumunu tarihten öğrenmişlerdir. Bu gün bu lüzum, her zamankinden daha ziyade şiddetlidir. »

Gazete makalesini şu suretle bitiriyor :

« Bakanların iki memleket basınına yaptıkları hararetli hitap hiç şüphesiz işidilecek ve bu basın, tam inkişaf halinde bulunan uluslarımız kuvvetlerin gelişmesi için çok lâzım olan teskin ve anlaşma eserine erişmek için mesul hükûmetlerin ve entellektüel mahfellerin uğraşlarına yardım edecektir. »

Servisden

20 - İLKTEŞRİN - PAZAR

GENEL NÜFUS SAYIMI

Sayımın çabuk bitmesi için, sayım memurlarının suallerine hemen cevab veriniz. Memurları söze tutmak, kendilerine yiyecek ve içecek ikram etmek yasaktır.

Başvekâlet
İstatistik Umum Müdürlüğü

Ulusal Dilimiz ve Bayram

— Başı birinci sayfada —

932 günü İstanbulda Dolma bahçe sarayında toplanan; başda Atatürk bulunduğu halde sayın inkılapcılarımız ve uzmanlarımız tarafından o günde, bu büyük savaşın izleri aranılmış ve uğraşma yolları çizilmiş olmasile beraber bu savaşında diğer yenilik savaşları değerinde önemli bulunduğun, enkelsiz ve purüzsüz amaca kavuşmak maksadına bağlı olduğunu değerletmek ve saydırmak için bu gününde ünlü günlerimizden sayılmasına söz bir edilmişdir. !

İki yıldan beri bu ünlü günde değerine uykun şekilde donaklar ve gösteriler yapılmakda olduğu kamumuzca bellidir.

İş de bu yıl da, yarinki perşenbe gününe rastlayan bu büyük ve ulusal bayramımızı kutlulamak için ilgililer tarafından gereken ömenli hazırlıklar ve donakl yapılmış, ulusa bu savaşın değ rini anlatacak, yer aer konf ranslar ve diyevlerde tertip ed mişdir.

Yapılan bu uğraşma ve dinmelerin sırf ulusal bir maks da bağlı bulunmasından ötür her savaşda olduğu gibi benliğ mize temamile sahib kılacak ola dil savaşının da değerile baş rılmasında üzerimize düşen devden (vazife) geri durmayalı

Biz Türklere düşen bu öde ise öz dilimizle konuşmak yazmakdır.

Haydi Yurttaş; Avrupa ulu larını geride bırakan her yenili alanda gösterdiğimiz gücümü ve benliğimizi, bu savaşda da g tererek güzel dilimize tez and kavuşalım.

Türk Uçmanları

Kaç gündür, Türk Uçakları, yurdun havalarını birbirine katıyorlar. Alaylarında, degerlenerek kendilerini seçdirmiş bölükler, günde bin kilometre yaparak, memleketin bir başından öbür başına uçak sürüyorlar. Havaları saran motör gürültüleri, içimizi büyük sevinçlerle dolduruyor. Ama, kötü düşünenlerin duydukları korkunun daha büyük olduğunu sezinmekte hiç güçlük yoktur.

Bu gün uçak bölüklerimiz, giriştikleri imtihanı yüzde yüz bir başarı ile bitirdiler. Önümüzdeki bir kaç gün içinde birinciler arasında temayüz edecek üstü birincileri öğreneceğiz

Uçmanlarımız, fotoğraft bombardımanda, seyrüseferd ustalıklarını gösterdiler. Fak esas olarak gösterdikleri, yükse ve eşsiz kapasiteleri ve üzerl rine düşecek vazifeyi mutlak b başarıya götürmek kudretleridir

Türk ulusu büyük hava ord sunu yapmak kararını yerin getirmek yolunda çalışırken, uç manlarımızın erişilmez meziyet lerini bir daha görmek fırsatın kazanmıştır. Bu kahraman Türk uçmanlarının elinde, istediğimi gibi büyük, bir hava ordusunun Türk yurdunun emniyetini kati yen temin edeceğine yurddaşı inanması ve ona göre çalışmas gerektir.

Servisden

Dang hastalığından memleketleri karşılıklı korumak üzere yapılan 25 temmuz 1934 tarihli arsıulusal sözleşmenin onaylanması için kanun

Kanun No : 2766

Kabul tarihi : 7 - 6 - 1935 Neşri tarihi : 15 - 6 - 1935

— Geçen haftadan artan —

Haşmetlû Romanya Kralı Hazretleri :

Atinada Romanyanın Fevkalâde Murahhas Elçisi Müsyü C. Langa Rascano Cenablarını,

Türkiye Cümhur Reisi Hazretleri

Atinada Türkiye Cümhuriyeti Maslahatgüzar Vekili Rıfkı Refik Beyi,

Sovyet Birleşik Cümhuriyetleri Merkez İcra Komitesi Reisi Hazretleri :

Atinada Sovyet Sosyalist Cümhuriyetleri İttihadının Fevkalâde Murahhas Elçisi Müsyü Michel Kobezky Cenablarını,

Haşmetlû Yoguslavya kralı Hazretleri:

Atinada Yoguslavyanın Fevkalâde Murahhas Elçisi Müsyü Bochko Christitch Cenablarını,

Tayin etmişlerdir.

Müşarileyhim usulüne muvafık ve muteber tanınan salâhiyetnamelerini gösterdikten sonra aşağıdaki maddeleri kararlaştırmışlardır

Madde 1 - İşbu mukavelenamenin tatbik olunduğu ülkelerin birinde epidemik şekilde dang hastalığı zuhur edecek olursa bu ülkenin Yüksek sıhhat makamı, mukavelenin tatbik olunduğu diğer ülkelerin sıhhat makamlarına keyfiyeti bildirecek ve epideminin seyrinden Beynelmilel hıfzıssıhha ofisini haberdar edecektir.

Madde 2 - İşbu mukavelenin tatbik olunduğu ülkelerin birinde bir limanda veya bir limana yakın mıntakada bir dang epidemesi tahakkuk ettiği zaman zikredilen limanın sıhhat makamı, geminin limandan hareketini müteakib mümkün olan her yerinde, bilhassa geminin yolcu kamaraları, mürettebat odaları, gıda maddeleri kileri, mutfak, kazan daireleri, su depoları gibi sivri sineklere sığınacak yer veren yerlerin de sivrisinek ve sürfelerinin arattırılmasını ve öldürtülmesini gemilerin kaptan ve tabiblerine tavsiye edecektir. Şayet gemi içerisinde dang vakaları zuhur edecek olursa hastaların sivrisinekler tarafından ısırılmalarına meydan verilmiyecek bir surette tecrid edilebilmeleri için lâzımgelen tedbirlerin alınmasını gemi tabibine, tabib bulunmadığı takdirde, kaptana tebliğ edecektir.

Madde 3 - İşbu mukavelenin tatbik olunduğu ülkelerin birinde sivrisineklerin çok miktarda olması sebebile sıhhat makamlarınca hastalığın intikalinden korkulan bir limana, dang epidemisi hüküm süren bir limandan gelen her gemi aşağıdaki tedbirlere tâbi tutulabilecektir.

A - Gemi tabibi veya bulunmadığı takdirde suvari tarafından cevab verilmek üzere, (gemide dang hastalığı varmı?) veyahut (Dang hastalığı oldumu ?) tarzında sıhhî istintak yapmak.

B - Tıbbi muayene :

Beş günden az bir müddettenberi dang musabı olan ve karaya çıkmak istiyen hastalar gündüzün çıkarılacaklar ve bunlar, salâhiyetli sıhhat makamlarının talimatı dairesinde kendilerini sivrisineklerin sokmalarından masun bulunduran şartlar içerisinde ve hastalığın başlangıcından itibaren beş günlük müddet bitinciye kadar karada tecrid edileceklerdir.

C - Seyri esnasında ittihaz edilmiş olan tedbirler nazarı dikkate alınmak şartile, gemi içerisinde (Stegomyia) bulunmadığına emin olmak için geminin teftişi, gemide (Stegomyia) nın mevcudiyeti tahakkuk edecek olursa limanın sıhhî makamı sivrisineklerin öldürülmesi ameliyesini yaptırtabilecektir.

D - Limanın sıhhî makamı, istisnaî hallerde lüzum görürse, intan tehlikesine maruz kaldıkları zamandan itibaren sekiz günü ikmal edinciye kadar gemiden çıkan yolcuları karada nezaret altına alabilecek ve hizmet icabı karaya çıkmak istiyenler hariç olmak üzere gemi mürettebatını aynı müddetle gemide alıkoyabilecektir.

Madde 4 - İşbu mukaveleyi tatbik eden ve aynı mukaveleye dahil diğer bir ülke ile kara hududu bulunan ülkelerin birinde dang epidemisinin mevcudiyeti tahakkuk ettiği zaman, bu diğer ülkenin sıhhat makamları lüzum görürlerse bu hudud üzerinde aşağıdaki tedbirleri alabilirler :

A - Yolcular, intan tehlikesine maruz kaldıkları sonuncu günden itibaren, 8 günü geçmiyecek bir müddetle nezaret altına alınabilirler

B - Beş günden az bir müddettenberi, dang hummasına musab olduklarında şüphe edilen yolcular, sıhhî makamların talimatı dairesinde, kendilerini sivri sinek-

— Sonuvar —

10 - İLKTEŞRİN - PAZAR
GENEL NÜFUS SAYIMI

Okur yazar bütün yurddaşlar kendilerine verilecek sayım ve kontrol memurluğu vazifesini kabul etmeğe mecburdurlar.

Kabul etmiyenler için para ve hapis cezası var ....

Başvekâlet
İstatistik Umum Müdürlüğü

Osmancık İcra Dairesinden

Kasabadan kurşun oğlu Fazlıya 150 lira ve masrafa borçlu kasabadan Hacı Reşit oğlu Ferhadin işbu borç için mahcuz ve paraya çevrilmesine karar verilen anbar köyünde delik kaya mevkiinde şarkan kaleli oğlu Ömer vereseleri garben ve şimalen alemdar oğlu Ali vereseleri cenuben hark ile mahdut 15 dönüm ve temamı 300 lira kıymeti muhammeneli bir kıta tarlanın Ferhada ait nısıf hissesi açık artırma ile satılmaktadır

Artırma şartnamesi 5-10-935 gününden itibaren herkes tarafından görülebilir. İşbu gayri menkul üzerinde hakları faiz ve masrafa dair iddiaları olanların ilân tarihinden itibaren yirmi gün içinde icra dairesine bildirmeleri lâzımdır. Aksi takdirde hakları tapu sicillerile sabit olmadıkça paylaşmadan mahrum bırakılacaktır. Satış 25 - 10 - 935 cuma günü saat 14 ten 16 ya kadar Osmancık icra dairesinde yapılacaktır. O gün talip zühur etmez ve sürülen pey kıymeti muhammenenin yüzde yetmişbeşini bulmazsa onbeş gün daha temdit edilerek 5 - 11 - 935 sali günü saat 14 ten 16 ya kadar icra dairesinde yapılacağı ilân olunur.

Çorum Sulh Hukuk Hakimliğinden

Tepecik M. Karahisarlı oğlu Hüseyin o. Şükrü mahdumu Lütfi Yeni yol M. Kitapcı oğlu İsmail karısı Emine ve Ahmet ve arkadaşları aleyhinizde açtığı Hacı recep mahallesindeki hane izalei şüyu davası mahkemesi olan 25 - 10 - 935 tarihinde saat 8,5 da Sulh hukuk mahkemesine gelmeniz lüzumu tebliğ olunur .

Çorum Doğum ve Çocuk Bakımevi Baş Hekimliğinden

Çorum Doğum ve Çocuk Bakımevi binasının 1545 lira 85 kuruş bedeli keşifli muhtacı tamir ve ilâvelerine aid aksem eksiltmeye konulmuştur. İsteklilerin şartnameyi görmek ve izahat almak üzere Doğumevi Baş Tabipliğine müracaat etmeleri ve eksiltmeden evvel yüzde yedi buçuk hesabile 115 lira 94 kuruşluk teminat makbuzile Ticaret odasında mukayyet bulunduğuna dair vesikayi hamilen 10 - 10 - 935 perşembe günü öyeleden sonra Sıhhat Müdürüyetine gelmeleri ilân olunur.

Çorum P. T. T. Müdürlüğünden

Altmış lira muhammen bedelli haftada karşılıklı üç seferli Çorum - Mecidözü otomobil posta nakliyatına elli lira pey verilmiş isede daha aşağı inmesi memul ve matlup olduğundan elli lira muhammen bedelli ve karşılıklı haftada üç seferli Çorum - Sungurlu araba posta nakliyatına istekli çıkmadığından her iki postanın 21 - 10 - 935 pazartesi gününe kadar bir ay içinde eksiltmesinin pazarlıkla yapılmasına karar verildiği ilân olunur.

Çorum Daimî Encümen Kaleminden

Osmancık - Gümüşhacı köyü yolunun 2792 inci kilometresindeki 3 - 7 metre açıklığındaki ahşap tabliyeli köprünün döşemesinin tamiri 7 - 10 - 935 pazartesi günü saat 15 de ihalesi yapılmak üzere 20 - 9 - 935 tarihinden itibaren on beş gün müddetle açık eksiltmeye konulduğundan talip olanların Daimî Encümen dairesine müracaatları ilân olunur.

GENEL NÜFUS SAYIMI
20 - İLKTEŞRİN - PAZAR

Sayım günü hiç kimse sokağa çıkmayacağı için, her çeşit ihtiyaçlarınızı daha önce temin ediniz.

Başvekâlet
İstatistik Umum Müdürlüğü

Çorum C. H. P. Başkanlığından

Çorum Cümhuriyet Halk partisi kurağına eklenecek kısma ait 4500 lira bedeli keşifli inşaat 19-9-935 tarihinden itibaren (20) gün müddetle açık eksiltmeye konulmuştur istekliler bedeli keşfin yüzde yedi buçugu nisbetinde yani artırma eksiltme ve ihale kanununa tevfikan (337) buçuk lira teminatı muvakkate ita ve ticaret odasında mukayyet bulunmakla beraber ameliyatın devamı müddetince Nafıa Müdürlüğünce ehliyeti musatdak Fen memuru istihdam edecektir ihale muamelesi 9 - 10 - 935 tarihine müsadif çarşamba günü saat (14) de icra kılınacaktır evrakı keşfiye ve projalar isteyenlere artırma eksiltme ve ihalat kanununun beşinci maddesindeki bedel mukabilinde verilecektir fazla izahat almak isteyenlerin Parti Başkanlığına müracaatları ilân olunur.

P. T. T. Müdürlüğünden

Pazarlıkla eksiltmede olan haftada karşılıklı üç seferli Çorum - Mecidözü otomobil posta nakliyatı şartname dairesinde aylığı yirmi beş liradır. İhalesi yapılacağından isteklilerin indirmeleri ilân olunur.

Çorum Orta Okul Direktörlüğünden

Çorum Ortamektebinin (500) lira bedeli keşifli hala yolu ve ön duvarının onarılması 7 - 9 - 935 tarihinden itibaren (21) gün müddetle açık eksiltmeye çıkarılmıştır. İsteklilerin şartname ve keşifnameyi görmek üzere Ortamekteb Direktörlüğüne müracaatları ve ihale günü olan 28 eylûl cumartesi günü saat onda Ortamektebde bulunmaları (daha evelden yüzde 7, 5 depozito akçasını mal sandığına yatırmayanlar eksiltmeye iştirak edemezler.)

3 - 3

Vilâyet Daimi Encümen Kaleminden

Çorum - Merzifon yolunun 21 + 558 kilometresinde 2 + 10 metre açıklığındaki Düğenci köprüsünün (3453) lira 85 kuruş bedeli keşifli tabliyesi 27 - Eylûl 935 cuma günü saat 15 te ihalesi icra kılınmak üzere 27 - 8 - 935 tarihinden itibaren bir ay müddetle açık eksiltmeye konulduğundan şartname ve keşifnamesini öğrenmek isteyenlerin Vilâyet daimî encümen dairesine müracaatları ilân olunur.

4-4

Çorum Askeri Satınalma Komisyonundan

1 - Çorum garnizonundaki kıtaat ihtiyacı için eksiltmeye kon lan erzakın cins ve miktarı ile muhammen kıymetleri ve ilk minat miktarlarile eksiltme nevi ve eksiltme tarihleri aşağıda g terilmiştir.

2 - Eksiltmek Çorumda Orduevinde yapılacaktır.

3 - Kapalı zarf için teklif mektuplarının ihale saatinden bir s evveline kadar komisyona verilmiş bulunması; açık eksiltme i yatırılacak muvakkat teminatın ihale saatine kadar yatırılarak v tinde komisyona verilmesi.

4 - Komisyon para ve para mahiyetindeki evrakı almaz. teminat banka mektubu veya mal sandığına yatırılmış para m buzu olmalıdır.

5 - Şartnameler her gün öğleden sonra komisyonda görülebi ve parasız alınabilir.

Erzakın cinsi	Miktarı Kilo	Muhammen B. Lira	ilk teminat miktarı Lira	eksiltme nevi
Un	200,000	21,000	1575	Kapalı za
Odun	400,000	3000	225	Açık

Eksiltmenin tarihi :

10 - Teşrinievel perşembe günü saat 15 - te
11 - Teşrinievel cuma günü saat 15 - te

Küçük Sıhhat Memurları Mektebi Müdürlüğünden

Miktarı	Tutarı Lira K.	Eğreti tutağı Lira K.	
50 Çift	280 00	21 00	Potin
50 »	50 00	3 75	Terlik

Okulamızın eksiltmeye konulup verilen fiyatlar lâyik hadd görülmeyen yukarıda isimleri yazılı iki kalem giyecek üstermesini pazarlıkla bir ay daha uzatılması komisyonca kararlaştırıldığında isteklilerin 6 - 10 - 935 pazar günü saat 14 te Sıhhat dairesinde toplanacak komisyona müracaatları ilân olunur.

Ç. Askeri Satın Alma Komsiyonundan

Alayın bir senelik ihtiyacı için açık eksiltmeye konulan 5000 kilo Nuhuda talib çıkmadığından ve 20000 kilo kuru Fasulyaya teklif edilen dokuz kuruş komisiyonca gali görüldüğünden 4 - 10 - 935 cuma günü saat 15 de Nuhudun ve saat 16 da kuru Fasulyanın ihaleleri yapılmak üzre on gün uzatılmıştır.

Evsaf ve şeraitlerinde değişiklik yoktur.

Yitik Cüzdan

Sungurlu Maliye dairesinden almakta olduğum maaş cüzdanın zayi ettim yenisini alacağımdan eskisinin hükmü olmadığın ilân ederim.

Sungurlunun Demirşeyh kariyesinden Yeter oğullarından Ali oğlu Osman karısı Meryem

Askerî Satın Alma Komisyonundan:

Çorum garnizonundaki kıtaat ihtiyacı için eksiltmiye konulan erzakın cins ve mikdarı ile muhammen kıymetleri ve ilk teminat mikdarlarile eksiltme nevi ve eksiltme tarihleri aşağıda gösterilmiştir

2 - Eksiltmek Çorumda Ordu evinde yapılacaktır.

3 - Eksiltmiye gelecekler hizalarında yazılı saate kadar ilk teminat makbuzlarını komisyona vermiş bulunacaklardır.

4 - Komisyon para ve para mahiyetindeki evrakı almaz. İlk teminat Banka mektubu veya mal sandığına yatırılmış para makbuzu olmalıdır.

5 - Şartnameler her gün öğleden sonra komisyonda görülebilir ve parasız alınabilir.

4-4

Erzakın cinsi	Miktarı Kilo	Muhammen bedeli Lira	K.	İlk teminat miktarı Lira	K.	Eksiltmenin nevi	Eksiltmenin tarihi Ay	Gün	Saat
Kuru ot	60000	3000		325		Açık	20 - 9 - 935	cuma	15
Saman	70000	875		65	62	»	20 - 9 - 935	cuma	16
Tuz	7000	297	50	22	32	»	23 - 9 - 935	pazartesi	15
Pirinç	2000	440		33		»	23 - 9 - 935	pazartesi	16
Nohut	5000	450		33	75	»	24 - 9 - 935	salı	15
Kuru fasulya	20000	1150		86	25	»	24 - 9 - 935	salı	16
Bulgur	32000	2304		172	80	»	25 - 9 - 935	çarşamba	15
Arpa	110000	4080		305	25	»	25 - 9 - 935	çarşamba	16
Koyun eti	2000	360		27		»	26 - 9 - 935	perşembe	15
Sığır eti	60000	4200		315		»	26 - 9 - 935	perşembe	16

İlân ve Abone

Matbaa ve gazeteye ait işleri çin Matbaa Müdürlüğüne müracaat edilir.

GAZETENİN SENELİĞİ

Çorum için 175 kuruş
Köyler « 100 «
Dışarı « 200 «

Gazetenin Altı aylığı

Çorum için - 90 -kuruş
Dışarı » - 110 - »

İlânın satırı - 10 - kuruş
Günü geçen gazete - 5 - «
Haftası « « - 25 - «

KURULUŞ TARIHI : 1921
İDARE YERİ
Azapsokağında vilâyet matbaası

ÇORUM

— Çarşamba günleri çıkar vilâyet gazetesi —

YIL: 14 — No. 783
ÇARŞAMBA
2- İlkteşrin - 1935
Nushası - 3 - kuruştur.

Dışarda Türkiye:

Enerjik bir idare

19 Eylûl 1935 tarihli Münchner Neueste Nachrichten « Münich » den

Türkiyenin değerli Ekonomi Bakanı Mahmud Celâl Bayar, geçenlerde İzmir panayirinin açılışı münasebetile bazı esaslı izahatda bulunmuş ve bilhassa ekonomik liberalizme karşı tamamile muhalif bir vaziyet almışdır. Bakan, bunun hiç bir fayda temin etmesine imkân olmadığını ve cihan ekonomisinde de tamamile terk edildiğine göre, bilhassa Türkiye için çok gayri müsaid olduğunu ve ancak devletçiliğin muvaffak olacağını söylemişdir. Meselâ Türkiyenin dış tecim siyasası, Türkiyenin istihsal maddelerine öyle geniş sürüm alanları bulmuşdur ki, bunların doğrudan doğruya serbest tecimle elde edilmesi kabil değildi. Şimdi ihracatcılara düşen ödev bahşedilen imkânlardan istifade etmek, fakat aynı zamanda bir ulusun genliğinin bütün özel kazanç arzularına takaddüm etmesi lâzım geldiğini unutmamakdır: Yani bazı fevkalade şartlardan istifade için fiatların kasden yükseltilmesi yasak olduğu gibi aynı zamanda tam bir temizliğe yola etmek her tecimerin ödevi olmalıdır. Gaye bir defalık bir vurgun vurmak değil, daimî müşteriler tedarik etmekdir. Bu kararlara aykırı hareket edenler, musamahasızca cezalandırılmalıdırlar. Memleketin dahilî ekonomisini de hükümet idare edecekdir, çünki halkın iktisadî menfaatlerine hangi tedbirlerin daha uygun geleceğini ancak o bilir.

Biz Almanlar, bu kadar makul esasları memnuniyetle karşılarız, esasen Türk - Alman tecim münasebetleri aydan aya genişlemekdedir. Alınan yeni tedbirler sayesinde, hükûmet umdelerinin bilhassa üçünün pratik tesirleri, bilhassa beş yıllık endüstri planile büsbütün tebarüz etmeğe başlamışdır.

Türkiyenin yeni madencilik hukuku, bu alanın yüzde yüz uluslaştırılmasına, karar vermiştir. Maden ocaklarında veya bu işle alâkadar diğer gruplarda çalışanlar (bir kaç istisnaî haller hariç) tamamen Türk tâbiiyetinde bulunacaklardır. Bu yeni kanunun hükümlerine uygun olmıyan maden ocakları imtiyazları, ufak bir tazminat mukabilinde Devlete geçecektir. Devlet, yapılan araştırmalarda ve umumiyetle idare işlerinde daimî bir murakabe hakkını hâiz olduğu gibi, icap ettiği zaman müdahale etmek salâhiyetine de sahiptir. yabancı tesirlere yer bırakmıyan yeni kanunun esas hatları bundan ibarettir.

Alınan tedbirlere gelince, bunlar da kısmen ulusal müdafaa ve kısmen ekonomik meseleler bakımından düşünülmüşlerdir. Türkiye kömür ocaklarındaki faaliyet gün geçdikçe artmaktadır 1925 deki yıllık istihsal ancak 958.000 ton iken bu gün 229 milyon tonu bulmuştur. Türk kömürü sade İtalyaya ve Yunanistana gitmiyor, Bükreşe, Budapeşteye, Viyana Havagazı Şirke-

- Sunu ikinci sayfada -

20 - İLKTEŞRİN - PAZAR

GENEL NÜFUS SAYIMI GÜNÜ

Doktora, Ebeye, ilâca ihtiyacınız olursa hemen zabıta memurlarına ve bekçilere haber veriniz.

İhtiyacınız derhal temin edilecektir Hükûmet bunun için tertibat almıştır.

Başvekâlet
İstatistik Umum Müdürlüğü

Sayım işleri

İl bölgesinin sayım işi durumuna çok önem vererek aylardanberi bağlı ilçeler ve kamunlarda ispekte [teftiş] ve incelemelerde [tetkik] bulunmakta olan İlbayımız; geçen hafta olduğu gibi bu hafta içinde de yanlarında Nüfus direktörü Veysi Özel ve İl Jandarma Albayı bulunduğu halde yine merkez köylerindeki numrotaj işlerini kontrol buyurmuşlar ve köy heyetlerile uzun uzadıya konuşarak bu işin başarılmasında ulusa düşen ödevler [vazifeler] etrafında izahat vermişlerdir.

Bu iş üzerinde merkezde çalışmakta olan komite Eylûlun 30 uncu pazartesi günü İlbayın Başkanlığında toplanarak merkez ilçenin kol bölmeleri ve bölgelerle işyarlarını seçmişlerdir.

Bu işe seçilmiş bulunan işyar ve kontrolcular pek yakında çağrılarak sayım işinin değerile başarılması için özel [hususi] öğrenekler [talimatlar] verilecektir.

Şehrimizin ilk Kadın Sanatkârı

İlk, Orta tahsillerini Çorumda, Lise tahsilini de İstanbul Eren köy lisesinde değerli bir üstünlükle bitirerek, devam ettiği Üniversite Diş Fakültesinden bu gez diploma almağa muvaffak olan sayın hemşehrilerimizden Bayan Ferdane Boz Duğan oğlunun Bakımevi açtığını bildiren levhayı sevinçle okuduk. Bilhassa Atelyesindeki intizam ve kadınlığa mahsus zarafet göksümüzü kabarttı ve sevincimizi bir kat daha artırdı.

Şu suretle, şehrimizin değerli ve çalışkan kızlarına, iş alanında yol açan Bayan Ferdaneye teşekkür eder, muvaffakiyetler dileriz.

Orman Direktörü

Epeyce zamandanberi izinli olarak taşrada bulunan İlimiz Orman Direktörü bay Nazım bu hafta içinde gelmişlerdir.

Okullar Açıldı

Bu yıl 1 - İlk teşrinde açılması onanmış bulunan ilk okullar ayın birinci salı günü ve orta okulda 30 Eylûl pazartesi günü açılarak tedrisata başlamışlardır.

Öğrendiğimize göre bu yıl, bu okullara yapılan baş vurmaların her yılkinin çok fevkındedir.

Tıb Kongresi

Birinci teşrinin yedinci pazartesi günü Ankarada toplanacak olan Tıb kongresine şehrimiz adına; Sağlık direktörü bay Mustafa Ergun ve Dogumevi çocuk hastalıkları uzmanı bay Şemsettin ve sağlık yurdu iç hastalıkları uzmanı bay Sadettin Kum Basanın iştirak etmeleri Sağlık ve sosyal yardım bakanlığınca onaylanmış olduğundan önümüzdeki cuma günü Ankaraya yollanacaklardır. Uğurlu yolculuklarla muvaffakiyetler dileriz.

Atanmalar

Şehrimiz Sağlık yurdu Dış hastalıkları Uzmanı [Oprator] Süreyya Saruhan Çoruh İli hastanesi Opratorluğuna,

Ve şehrimiz Sağlık yurdu Dış hastalıklar Uzmanlığına; Bay Necmettinin Samsuna gitmesinden beri açık kalan rontgen Uzmanlığı da eklenerek her iki ödeve de bakmak üzere İstanbul Etfal hastanesi Opratoru Hait Ziyanın atanmış bulunduğu haber alınmıştır.

Bay Süreyya Saruhandan açık kalan Sağlık yurdu baş hekimliğine de göz hekimi bay Saffet atanmıştır.

Yurd Severlik

Ötey gün, adını bildirmek istemeyen hamiyetli bir zat partı Başkanımız Bay Ali Riza Özence baş vurarak, şehrimiz Havacılık kurumuna 150 lira veritte bulunacağını ve bu paranın, adı geçmeden kendi aracılığile verilmesini de dileyerek parayı vermiştir.

Şu hamiyetli yurddaşa içten gelen saygı ve teşekkürlerimizi sunarız.

Çiftçi Memnun

Ayın 28 inci cumartesi günü öğleden sonra aralı bir şekilde başlayan yağmur; hiç durmadan ertesi pazar günü akşamına kadar sürekli surette yağmıştır. Bu yağış şehrimiz tarımcılarını [ziraatcilerini] çok sevindirmiştir.

İl bölgesinin [mıntakasının] her bucağına yağan bu yağmur üzerine bütün çiftçiler ekim işine başlamıştır.

20 — İLK TEŞRİN — 935 PAZAR GÜNÜ

memleketin her tarafında genel nüfus sayımı yapılacakdır

1 - Nüfus sayımına esas olmak üzere Belediyelerce bütün binalara numara konulmaktadır.

2 - Numarasız binalarda oturanlar hükûmete haber vermeğe mecburdurlar. Oturduğu bina numarasız olduğu halde haber vermiyenlerle bu numaraları bozan ve silen ve kaldıranlar için para cezası vardır.

Hüyük Kazısı

İlbaylığımızın batı güneyinde ve Çorum - Sungurlu - Alaca ortasında bulunan Etilere aid büyük bir şar harabesi vardır. Bu harabe Hüyük köyünün bulunduğu yerdedir. Şimdiye kadar bir çok yadırgı Arkeoloğlar ve gezginler burayı ziyaret ederek incelemeler yapmışlardı. Hatta mülga Maarif nazareti namına Makridi adında bir işyarımız da burada sathî bir kazı yapmıştır. Ne yazık ki bu güne değin bunların hiç birisi müsbet ve beklenen sonunçları elde edememişlerdi.

Bundan bir müddet önce tarih araştırma kurumu burada bir kazı yapmağa karar vererek, Kültür Bakanlığı Müzeler Genel Direktörü Hamid Zübeyrle genç Arkeoloğlarımızdan Remzi Uğuz beylerden müteşekkil bir kurul göndermiştir. Bu Uzmanlarımız köyün ortasında bir sondaj yaparak kazıya başlamışlardır. Etiler çağına aid bir çok eserler çıkmakla beraber, 6,25 derinliğinde büyük ve acun tarihinde eşi görülmedik bir mabede rastlamışlardır.

Geçen hafta içinde Çorum Kültür Direktörlüğü ve Çorum eski belgileri araştırma ve koruma kurumu namına Kültür ispekterlerinden Bay Ziya ve Nuri ve kurum genel sekreteri ve Halkevi dil tarih ve edebiyat şubesi Başkanı Rifat Rami Arıncı bir ziyaret yaparak Hüyük ve çevresinde de araştırma ve inceleme yapıp dönmüşlerdir.

İki gün önce de İlbayımızla Halk partisi Başkanı Ali Rıza Özenç ve Kültür Direktörü Mahmut Koçak da burada bir ziyaret gezisi yapmışlardır.

Bu hafta sonlarına doğru yine bir heyetin gideceği haber alınmıştır. Sayın ulusal Uzmanlarımızı göksümüzü kabartarak kutlar ve bu eşsiz başarışlarının sürümünü dileriz.

Dil Bayramı

Öz dilimiz savaşına başladığımızın 3 üncü yıl dönümüne rastlayan 26 Eylûl perşembe günü, dil bayramı, Halkevinin geniş salonunda, parlak törenle kutlandı.

İki gün önceden Halkevi Başkanlığından çağrılar yapılmış ve gereken hazırlıklara başlanmış olduğu halde Genel merkezden alınan son bildiriş üzerine, törenin akşam saat 18 de yapılacağına dair ikinci çağrı yapılmış ve saat 17 buçukta, başta sayın İlbayımız Bay H. Berksun ve Parti Başkanı Bay Ali Rıza Özenç, Süel Albay bulunduğu halde öğretmenler ve Süel ve sivil işyarlardan mürekkep galebelik bir kütle törene iştirak etmiştir. Tam saat 18 de Halkevinin radyoları açılarak merkezde yapılan törene iştirak edilmiş ve orada çalınan ve radyoda dinlenen erginlik marşı ayakta dinlenilmiştir.

Merkezdeki aytaçların (hatiplerin) verdikleri söylev ve diyevler sona kadar dinlendikden sonra özel törene başlanmış, ve programın tatbikına geçilmiştir.

Bundan sonra iki aytacın dilimiz ve soysallığımızın geçmiş çağdaki durum ve önemini açıklayan konfranslarında heyecan içinde dinlenilerek geç vakit tören sona ermiştir.

Hitit Medeniyeti

16 Eylûl 1935 tarihli Ellinikon Mellon « Atina » dan :

İstanbuldan yazılıyor: Afyonkarhisarında araştırmalar yaparak Hitit eserlerini meydana çıkarmak üzere iki İngiliz kadın Arkeolog gelmiştir. Bazı mütehassısların fikrince, Hitit medeniyeti, İyonya medeniyeti, bu da kadim Elen medeniyetini doğurmuş ve bu sonuncudan Avrupa medeniyeti doğmuştur.

Türkiye Hükûmeti istenilen müsaadeyi derhal vermiştir. Hititler çok medenî bir kavim olup, bunların kanunlarında kadın erkeğe müsavi sayılmakta ve kodeksleri Roma kanunundan üstündür.

Asırlarca evvel Türkistandan gelen Hititlerin Boğaz köyündeki saray ve mabetleri muazzam kalelerle çevrilmiştir.

Servisten

Enerjik Bir idare

— Başı Birinci Sayfada —

tine — hatta kahve ile mübadele edilmek üzere tâ Brezilyaya kadar gönderiliyor. Bununla beraber bu işlere önemli miktarlarda Fransız ve İtalyan sermayesi yatırıldığına göre şimdi yapılacak şey, oldukça kıt olan Türk sermayesinin yeni açılan bir faaliyet alanına kafi gelip gelmiyeceğini beklemektir. Türkiyenin devletleşmesile Alman endüstrisine gerek mevcut tesisatın daha modern bir şekle konulması ve gerek yeniden vücude getirilmesi suretile bir çok yeni imkânlar doğacağına da şüphe yoktur. Krom istihsalindeki durum da aynıdır; nitekim 1934 de 135'000 ton krom istihsal etmek suretile Türkiye dünya krom istihsal eden memleketlerin başına geçmiştir. Alınan ikinci tedbir, pamuk tarımını yeniden organize etmek suretile gerek memleketin kendi ihtiyacını, gerek çıkat için lâzımgelen miktarı temin etmektir. Hükûmet tarafından açılan bir çok yeni pamuklu fabrikalar sayesinde mevcut iğ adedi 3 yıl içinde 115'000 den 231'900 e çıkacaktır. Almanya, yılda 16'000 ton (1934 - 35) pamuk almak suretile Türkiyenin en belli başlı müşterisi sırasına girdiği gibi, uzun zaman daha fazla pamuk almaya hazır olduğunu da bildirmiştir. Tarım bakanlığının beş yıllık plânı bu işi tanzim edecektir. Bu hususta daha fazla izahat vermeğe imkân yoksa da kısaca hulâsa etmek lâzım geldiği takdirde kısa lifli yerli kalitenin yavaş yavaş iyi kalitedeki mısır ve Amerikan tohumlarile ıslah edileceğini söyliyebiliriz. Esasen en belli başlı pamuk alanlarında (Kilikya, İzmir hinterlandı, Sakarya ovası) 1937 yılına kadar 200' 000 hektarlık bir arazi üstünde pamuk yetiştirilecektir. Fakat bununla da iktifa etmiyerek orta, güney ve doğu Anadoluda bir çok yeni pamuk tarlaları vücuda getirilecektir. Bu tekâmül, hem Almanyada ne batı kumaşların dokunmasına elverişli ham maddelerin tedarikini, kolaylaştırmak bakımında hem de Türkiyeye yapılan satışları contre partie,sini teşkil etmek bakımından, her memleketten evvel Almanyayı memnun edecek bir keyfiyettir.

Başbakan İsmet İnönünü doğu vilâyetlerinde yaptığı inceleme gezisinden aldığı intiba bu bölgelerin şimdiye kadar büyük bir ihmale uğradığıdır. Dönüşte dönmez Cumur Başkanı Kemal Atatürkün başkanlığı altında toplanan bakanlar kurulunda, çok önemli karar alınmıştır. Başbakanın bu gezide edindiği intibaların ne kadar derin olduğunu, bütün diğer bakanların da doğu vilâyetlerine giderek kendi faaliyet alanlarında lâzım gelen reformların hazırlığına başlamalarından anlaşılır. Şimdiye kadar alınan kararlar hakkında kat'i olarak bir şey bilinmiyorsa da doğu vilâyetlerinin de endüstrileşmesi için özel bir plân hazırlandığı tahmin olunmaktadır. Bu iş, şimdiye kadar munakale vasıtalarının hemen hemen mevcut olmamasından dolayı imkânsızdı, fakat artık demiryolları güney (Ergani bakır madenleri) ve kuzay (Samsun - Sivas hattı boyunca mütemadiyen doğu sınırlarına yaklaşdığı için, oralarda ileride çok verimli bir endüstri faaliyeti meydana gelecektir. Dost Türkiyenin her kalkınma hareketi için yardıma koşmağa hazır olan Almanyada bu projede' ilgi ile takip olunacaktır. Anadoluda ne kadar enerjik bir hareketin canlandığı ve eski Osmanlı devletile karşılaşdırıldığı zaman « bizim bildiğimiz Türkiyeden tamamen ayrı » olduğu halde, nasıl yeni ve dinç Türk Cumuriyetinin bütün karakteristik taraflarını gösteren bir azim ve iradenin doğduğu, yukarıda verdiğimiz kısa hulâsadan anlaşılabilir.

Servisten

Türk Kadınlarına Süel Hizmet

Birkaç ay evvel memleketmizi ziyaret etmiş ve Cumur Başkanımız Kamâl Atatürk ile mülâkatta bulunmuş olan şimali Amerika gazeteleri sendikası mümessili Bayan Gladyo Bakker Kahirede çıkan Egyption Gazette' in 7 Eylûl 1935 tarihli sayısında bu mülâkattan bazı parçalar alarak Cumur Başkanımızın Türk kadınlığına verdiği yüksek mevkii izah etmekte ve Türkiyede erkekle kadının özgürlükte olduğu kadar ödevde de eşit olduğunu, yurd müdafaası için kadınlardan da aynı hizmet beklediğini, kadının beden kabiliyeti bakımından erkekten aşağı olmadığını, yalnız pek muztar kalmadıkça kadının ateş cephesine kadar sokulmıyacağını, çünkü bir ulusun kadınlarının hayatına mal olacak her hangi bir zaferin netîcede acı bir mağlubiyet tesiri bırakacağını Cumur Başkanımızın beyanatına atfen bildirmektedir. Muharrir bundan sonra Türk kadınının tarihte nasıl erkeklerile omuz omuza savaştıklarını, İstiklâl harbinde yağmurlu bir günde cepheye mühimmat taşıyan bir Türk kadınının, cephaneyi ıslanmaktan korumak için nasıl çocuğunun sırtından çektiği örtüyü cephane sandıklarının üzerine örttüğünü anlatıyor ve makalesinin sonunda kadınların süel hizmet görmelerini temin için çalışanların başında bulunan Adana Saylavı Bayan Esma Naymanın bu mevzu üzerindeki hararetli sözlerini deerç ediyor.

Servisten

Dang hastalığından memleketleri karşılıklı korumak üzere yapılan 25 temmuz 1934 tarihli arsıulusal sözleşmenin onaylanması için kanun

Kanun No : 2766

Kabul tarihi : 7 - 6 - 1935 Neşri tarihi : 15 - 6 - 1935

— Geçen haftadan artan —

rin sokmasından masun bulunuran şartlar içerisinde ve hastagın başlangıcından itibaren beş ünlük bir müddet bitinciye kadar crid edilebilirler.

Madde 5 - 3 ve 4 üncü maddelerde izah edilen tedbirler, hükûmetlerce, aidiyetine göre, manlarda ve kara hududlarında datbik edilecek muamelenin tayinde, azamî hudud olarak kabûl dilecektir.

Madde 6 - İşbu mukavele bu günün tarihini taşıyacaktır. Mukavelename mümkün olduğu kadar kısa bir müddet zarfında tasdik ve musaddak suretler Yunan Cümhuriyet Hükûmetine tevdi olunacak, müşarileyh Hükûmet her tasdiki, Âkid veya iltihak etmiş Devletlere bildirecektir.

Madde 7 - İmza etmiyen her Hükûmetin iltihakı için işbu mukavele açık bulunacaktır. İltihak keyfiyeti, diploması yolu ile Yunan Cümhuriyet Hükûmetine tebliğ edilecek ve müşarileyh Hükûmet keyfiyetten diğer bütün âkid veya iltihak etmiş Hükûmetleri haberdar edecektir.

Madde 8 - İşbu mukavele, iki Hükûmetin tasdik veya iltihakının Yunan Hükûmetince tebelluğundan bir aylık bir müddet geçtikten sonra mer'iyete girecektir.

İşbu mukavelenin mer'iyete girdiği tarihten en sonra yukarıki fıkraya tevfikan tebliğ edilecek olan ilâhak veya tasdikler, Yunan Cümhuriyet Hükûmetince tebelluğu gününden bir ay sonra muteber olacaktır.

Madde 9 - 1 - Yüksek Âkid taraflardan biri, gerek imza ve gerek tasdik veya iltihak anında, işbu mukaveleyi kabul etmek suretile yalnız kendi beyanatında zikredilen arazi için taahhüd kabul etmiş olduğunu ve mukavelenin bu suretle yalnız zikredilen arazide tatbik edileceğini beyan edebilecektir.

Bu beyan, beyanı yapan Hükûmetin asli ülkesine, yahud himayesi altında bulunan araziden, müstemlekelerden yahud mandası altında bulunan araziden birine veya bir kaçına munhasır kalabilir.

2 - Âkid her hükûmet bilâhara yukarıki fıkra mucibince beyanatında zikredilmiyen, bu beyanat ister asli ülke, ister kolonilerinden himayesi veya mandası altında bulunan araziden biri tarafından yapılmış olsun, mukavelenin bütün arazide tatbik edilmesini arzu ettiğini Yunan Cümhuriyet Hükûmetine iş'ar edebilecektir.

3 - Âkid her hükûmet; sekizinci maddenin birinci fıkrası mucibince mukavelenin mer'iyete konulduğu tarihten itibaren beş senelik bir müddet bittikten sonra, bu maddenin yukarıda zikredilen fıkrasına tefrikan işbu mukavelenin tatbik olunduğu arazisinin bir kısmı hakkında tatbik edilmemesi arzusunda bulunduğunu Yunan Cümhuriyet Hükûmetine tebliğ edebilecek ve Yunan Cümhuriyet Hükûmetince tebliğin alındığı tarihten altı ay sonra mukavele, bu beyanda zikredilen arazide tatbikten sakıt olacaktır.

4 - Yunan Cümhuriyet Hükûmeti bu maddenin evvelki fıkrası mucibince alınan bütün beyanatı veya tebliğleri mukaveleyi, imza etmiş veya mukaveleye iltihak etmiş bütün hükûmetlere tebliğ edecektir.

5 - İşbu mukavelename Yunan Cümhuriyet Hükûmetinin evrak mahzeninde hıfzedilecek ve sekizinci maddeye tevfikan mer'iyete konulunca, tescil edilmek üzere Milletler Cemiyeti Umumî Kâtibliğine tebliğ edilecektir.

Tasdikanlilmekal işbu mukaveleyi murahhaslar imza etmişlerdir. Atinada 25 temmuz 1934 tarihinde bir nüsha olarak tanzim edilmiştir. Bu nüsha Yunan Cümhuriyet Hükûmetinin evrak mahzeninde kalacak ve usulüne muvafık olarak tasdık edilmiş olan suretleri diğer Âkid Taraflara gönderilecektir.

Arnavutluk namına	:	Sotir Laci
Almanya namına	:	Ernest Eisenlohr
Büyük Britanya ve Şimali İrlanda namına	:	Sydney Waterloo
Bulgaristan namına	:	Piyerre Neicov
Mısır namına	:	Ali Serry Omar Bey
Ispanya namına	:	Pedro Garcia Gonde
Fransa namına	:	Adrien Thierry
Yunanistan namına	:	Andre Delmouzos
İtalya namına	:	De Rossi Del Lion Nero
Romanya namına	:	C. Langa Rascano
Türkiye namına	:	Rıfkı Refik Bey
Sovyet Rusya namına	:	Michel Kobezky
Yugoslavya namına	:	Bochko Christitch

GENEL NÜFUS SAYIMI

20 - İLKTEŞRİN - PAZAR GÜNÜ

Sayımın bittiği haber verilinceye kadar evden çıkmak yasaktır. Çıkanlar için para ve hapis cezası vardır.

Başvekâlet
İstatistik Umum Müdürlüğü

Yurddaş !

31 Birinci teşrin arsıulusal bir artırma günüdür. Yurddaş; o gün diğer Uluslardan geri kalmamamız için Bankaya az da olsa para yatır.

(Ulusal Ekonomik ve arttırma Kurumu)

SURET

Türkiye Cümhuriyet merkez bankası esas nizamnamesinde yapılıp 4 Temmuz - 1935 tarih ve 2-2988 numaralı kararname ile icra vekilleri heyetinin tasdikına iktiran eden ve 23 - Ağustos - 935 tarih ve 3088 numaralı resmî gazetede intişar eden tadilât.

1 - Türkiye Cümhuriyet merkez bankası esas nizamnamesinin 13 üncü maddesine müzeyyel son fıkrası şu suretle tadil edilmiştir.

32 inci maddenin E fıkrası mucibince verilecek avanslar mukabilinde yapı bilecek emisyon 11 inci madde mucibince hazine borcuna mahsub edilmiş mebaliğ tecavüz edemez.

2 - Nizamnamei esasinin yirmi birinci maddesi şöyle tadil olunmuştur.

Madde 21 - Yukarıki madde mucibince devir ve ferağ olunan veyahut intikal eden hisse senedlerinin arkalarına keyfiyeti ferağ veya intikal ile yeni sahibinin ismi yazılarak salâhiyettar imzalar atılır. Bir senedli ferağı fazla tekerrür ederek arkasında yer kalmazsa aşağıdaki fıkraya göre yeni bir senetle tebdil olunabilir.

Yanan, çalınan veya sair suretle harap veya zayi olan hisse senedleri yerine sahiplerinin müracaatı üzerine yapılacak tetkik neticesinde aynı sınıftan en son verilmiş hisse senedinin numarasını takip eden numarayı havi bir hisse senedi verilir. Bu sened eski senedin numarasını ve onun

Daimî Encümenden

İdarei hususiyeye aid eski Kurdoğlu medrese arsasının mülkiyeti 1 inci teşrinin 15 inci salı günü saat 16'da Çorum Daimî Encümen dairesinde ihalesi yapılmak üzere yirmi gün müddetle açık artırmaya konulmuştur. Bedeli muhammeni 480 lira 80 kuruştur. Talip olanların ve şartnamesini okumak isteyenlerin Daimî Encümen kalemine müracaatları ilân olunur. 2-i

Daimî Encümenden

Çorum - Sungurlu yolunun 70+000- 72+000 kilometrelerinde 1141 lira 26 kuruş bedeli keşifli iki menfezle 74 + 000 üncü kilometrede vaki köprü tamiratının birinci teşrinin 15 inci salı günü saat 16 da Daimî Encümen dairesinde ihalesi yapılmak üzere yirmi gün müddetle açık eksiltmeye konulmuştur. Talip olanların ve evrakı keşfiye ve şartnamesini okumak isteyenlerin Daimî Encümen kalemine müracaatları ilân olunur. 2-1

Daimî Encümenden

On beş gün müddetle açık eksiltmeye konulan ve talip çıkmayan Hastaneye aid ekmeğin birinci teşrinin beşinci cumartesi günü saat 11 de Daimî Encümen dairesinde ihalesi yapılmak üzere eksiltme müddeti on gün uzadıldığından talip olanların Daimî Encümen dairesine müracaatları ilân olunur.

Çorum P. T. T. Diraktörlüğünden

Haftada karşılıklı üç sefer yapması ve kış yaz otomobille taşınması meşrut Çorum - Sungurlu Posta nakliyatı açık eksiltmeye konulmuştur. 12 - 10 - 935 cumartesi saat onbirde son pey lâyik hadde olursa ihalesi sorulacaktır teminatı muvakkate yetmişiki, katiye yüz kırk dört liradır ayrıca bin lira kefalete tabidir birinci olarak ilân olunur. 1-2

yerine kaim olduğunu gösterir bir damğa ile damğalanır.

3 - Nizamnamei esasinin 32 inci maddesinin muaddel E fıkrasının birinci cümlesinden sonra aşağıdaki cümle ilâve edilmiştir.

Banka yukarıda zikri geçen tahvillerle hazine bonoları mukabilinde vadesi ve faiz nisbeti hazine ile banka idare meclisi arasında tekarrür ettirilmek ve 934 senesi nihayetine kadar itfa edilen yüzde bir faizli hazine bonolarının yüzde seksen nisbetinde olmak üzere maliye hazinesine avans verebilir.

Çorum Askeri satın alma komsiyonundan

Alayın bir senelik ihtiyacı için açık eksiltmeye konulan 32 bin kilo bulgura verilen 8 kuruş 95 santim fiat komsiyonca gali görülmesinden ve 110000 kilo arpa ile 2000 kilo koyun ve 60000 kilo sığır etine talip çıkmadığından onar gün müddetle uzatılmıştır.

Bulgur 5 - birinci teşrin - 935 saat 9 da arpa saat 10 da ve koyun etile sığır eti 7 - 10 - 935 pazarertesi günü saat 15 ve 16 da ihaleleri yapılacaktır evsaf ve şartnamelerinde değişiklik yoktur.

Çorum Askerlik Şubesi Başkanlığından

Mutat olan 935 Teşrin celbinde de aşağıda yazılı doğum ve sınıflar davet edilecektir. Jandarma için toplanma günü 17 - ilk Teşrin - 935 perşembe diğer iki senelik sınıflar için 18 - ilk Teşrin - 935 cuma günüdür. Bedeli nakdi ancak bu toplanma günlerinden bir gün evvelki günün akşamına kadar alına bilir.

Jandarma sınıfı : 316 : 328 arta kalanı ile 329 ve 330 dan ihtiyaca göre kur'a sırasile.

Süvari : 316 : 328 artıkları ile 329 doğumun temamı.

Topcu : 316 : 328 artıklarile 329 doğumlulardan ihtiyaca göre kur'a sırasile.

Nakliye : 316 : 328 doğumluların artıkları ile 329 doğumluların temamı.

Muzika : 328 doğumlular.

Muhabere : 329 dahil doğumuna kadar.

Çorum Sulh Hukuk Hakimliğinden

Hacı Receb mahallesinden kıdış oğlu Hüseyin oğlu Şükrü mahalledeki hane için Ömer tarafından aleyhinize açılan izalei şuyu davası için 2 - 11 - 935 tarihinde cumartesi günü saat 8 buçukda mahkemede hazır bulunmanız lüzumu tebliğ olunur.

Sulh Hukuk Hakimliğinden

Çakır mahallesinde mukim kayalar nazesinin cuma köyünden Hacı zade biraderi mahdumu anası ölü Saliha babası ölü Şerif olan 335 doğumlu Hilmiye amcası çakır mahallesinden Hacı zade oğullarından Mümin oğlu Kâmilin vasi tayinine kabili itiraz olmak üzere 19 - 9 - 935 tarihinde karar verildiği ilân olunur.

Diş Doktoru
FERDANE
Ankara yolu üzerinde Belediye yanında. — Numara - 134

Çorum Sulh Hukuk Hakimliğinden

Şarkıyan mahallesinde kâin yemini çilingir oğlu Ali yesarı mekteb ve sahibi senet kayiş oğlu Hacı Ali arkası su başı oğlu İbrahim önü yol ile mahdut fevkani iki tahtani bir oda ve bir kılar ve bir ahır ve haymalık ve havliyi şamil hanenin kıymeti bin iki yüz liradır,

Kayiş oğlu Hacı Ali ve çilingir oğlu Halil ve Şefika aralarında müşterek olup bölünmesi kabil olmadığından dolayı satılmasına karar verilen yukarıda hudut ve evsafı ve kıymeti yazılı hane gazete ile ilân tarihinden itibaren bir ay müddetle mevkii müzayede konmuştur. Hitamı olan 4 - 11 - 935 pazar ertesi günü saat 15 de kat'i ihalesi mahkeme kaleminde icra edilecektir. Satış peşin ve bilumum masraf müşteriye aitdir bu gayri menkule konulacak pey muhammen kıymetin yüzde yetmiş beşini doldurmadığı takdirde en son artıranın taahhüdü baki olmak üzere ihale on beş gün uzatılarak 20 - 11 - 935 çarşamba günü aynı saatde icra olunacaktır artırma şartnamesi her gün herkese açıkdır. Bu gayri menkul ile alakası olanların 20 gün içinde evrakı müsbiteleri ile mahkeme kalemine müracaat etmedikleri takdirde hakları tapu sicilli ile sabit olmadıkça satış bedelinin paylaşmasından hariç kalacaklardır. Talip olanların muhammen kıymetinin yüzde yedi buçuğu nisbetinde pey akçasını veya millî bir bankanın teminat mektubunu hamilen icra dairesine müracaatları ilân olunur.

Sulh HukuK Hakimliğinden

Sofular mahallesinde kâin sağı Emin efendi oğlu Ahmet, Terlemez zade Eşref, Velipaşaların ambar evi, solu mescit, çıkmaz sokak, arkası Kaleli oğlu Nuri ile mahdut fevkani dört oda ve altında bir mahzen, önünde bir haymalık ve karşısında bir ahır ve bir miktar kuruluk ve havli bir yaymalı kuyuyu şamil hanenin kıymeti dokuz yüz liradır.

Sofular mahallesinde Kira Halil oğlu Nuri ve Riza ve Sıddıka ve Rüştü aralarında müşterek olup satılmasına karar verilen yukarıda hudut ve evsafı yazılı bir bap hane gazete ile ilân tarihinden itibaren otuz gün müddetle artırmaya çıkarılmıştır. Hitamı olan iki Teşrinisani 935 cumartesi günü saat 15 te kat'i ihalesi mahkeme kaleminde icra edilecektir.

Satış peşin ve bilumum masraf müşteriye aiddir. Bu gayri menkule konulacak pey muhammen kıymetin yüzde yetmiş beşini doldurmadığı takdirde son pey sahibinin peyi baki kalmak üzere satış on beş gün uzatılarak hitamı olan 18 teşrinisani 935 pazartesi günü aynı saatte mahkeme kaleminde icra olunacaktır. Bu gayri menkul ile alâkası olanların yirmi gnü içinde evrakı müsbitelerile mahkeme kalemine müracaat etmedikleri takdirde hakları tapu sicilile sabit olmadıkca satış bedelinin paylaşmasından hariç kalacaklardır. Talip olanların muhammen kıymetinin yüzde yedi buçuğu nisbetinde pey akçasını veya millî bir Bankanın teminat mektubunu hamilen mahkeme kalemine müracaatları ilân olunur.

Yilik Mühür

24 Eylûl 935 salı günü köyümüzün resmî mührü ile muhtar ve üyelerin isim mühürlerini de yitirdim. Yenisi alacağım eskilerinin hükmü olmadığını ilân eylerim.

Sarmaşa köyü muhtarı
Olukçu oğlu Ahmed

İlân ve Abone

Matbaa ve gazeteye aid işleri çin Matbaa Müdürlüğüne müracaat edilir.

GAZETENİN SENELİĞİ

Çorum için 175 kuruş
Köyler « 100 «
Dışarı « 200 «

Gazetenin Altı aylığı

Çorum için - 90 -kuruş
Dışarı » - 110 - »

İlânın satırı - 10 - kuruş
Günü geçen gazete - 5 - «
Haftası « « - 25 - «

KURULUŞ TARIHI : 1921

İDARE YERİ

Azapsokağında vilâyet matbaası

ÇORUM

YIL: 14 — No. 784

ÇARŞAMBA

9- İlkteşrin - 1935
Nushası - 3 - kuruştur.

— Çarşamba günleri çıkar vilâyet gazetesi —

Genel Nüfus Sayımının Günü Yaklaştı

Dün değerli bir Uzmanımız sayım işinin önemine dair diyevde bulundu.

20 İlkteşrin pazar günü yapılması onaylanmış bulunan Genel nüfus sayım işinin öneminin ve değerile başarılmasındaki faydaların bütün Türk ulusunca eyice anlaşılarak bir yanlışlığa alan bırakılmaması için; bu iş üzerinde uğraşan Uzmanlar [mutahassıslar], yönetgeçiler [idarecciler] kol kol geziye başlamışlardır. Bu Uzmanlardan biri olan, İstatistik Yar Genel direktörü Bay Salim Sabit dünkü salı günü şehrimize de onur [şeref] vermişlerdir. Ancak salı günü sabahleyin Uzmanın şehrimize onur vereceklerini haber alan başta Sayın İlbayımız Bay Hakkı Berksunla şehrimiz sayım yönetimcileri derhal iş başına geçerek bu durumdan bütün dayraları ve şehir ulusunu haberdar ettikden sonra sayın konuğu [muhterem misafiri] İl bölgesinde [mıntakasında] karşılamağa gitmişler ve tam saat 11 buçukta şehre onur [şeref] vermişlerdir.

Önce yapılan yayınlama [ilân] üzerine Uzmanın tam saat 13 de bu sayım işi üzerinde vereceği diyevi dinlemek üzere şehrin bütün işyarları [memurları] ile bilginlerinden [münevverlerinden] mürekkep pek galebelik Bayan ve Baylar, saatinden önce diyevin verileceği Halkevinin geniş salonunu doldurmuşlardır.

Değerli Uzman Bay Salim Sabit yayınlanan saatte kürsüye gelerek;

Önümüzdeki 20 İlkteşrin pazar günü yapılacak olan Genel nüfus sayımının amacını [hedefini] ve bundan doğacak ulusal gücün değerile beraber bir ulus ve devletin arsıulusal [beynel milel] durumdaki [vaziyetteki] değerini [kıymetini] artıracak da nüfus çokluğu olduğunu ve bununla beraber bir ulusun siyasal ve soysal varlığile, refah ve seadetinin ve bayındırlık alanındaki ilerleme ile ekonomi durumunun ölçüsü de ancak ve ancak nüfus çokluğu bulunduğunu ekleyerek [ilâve]; bu iş üzerinde başta sayın Kurtarıcımız ve Ulu Önderimiz Atatürkle; Devrimcilerimizin [inkılâbcılarımızın], hükûmetimizin beklediği amaca noksansız erişe bilmek için de bütün Türk ulusunun üzerine düşen ödevleri [vazife] ve bu alanda [sahada] ödev almış ve verilmiş bulunan işyar ve kontrolcuların yapacakları işler ve yapmaları gereken soruları [süal] izah buyurarak diyevini [konferansını] bitirmişlerdir.

Ulusal bir maksad uğrunda gezide bulunan ve tam saat 14 de diyevini bitiren sayın konuğumuz Bay Salim Sabit aynı saatte derhal otomobiline binerek pek galebelik dinleyicilerin alkışları arasında Amasyaya doğru yolianmışlardır.

20 - İLKTEŞRİN - PAZAR
GENEL NÜFUS SAYIMI.

Sayımda, her binada yalnız sayım memuru geldiği zaman hazır bulunanlar yazılacaktır.

Ailenizden her hangi bir kimse o gün evde değilse onu yazdırmayınız; çünkü o da bulunduğu yerde yazılmış olacaktır..

Başvekâlet
İstatistik Umum Müdürlüğü

Kültür Bakanımız

İlimiz Bölgesindeki Hüyükde yapılan kazıda mahallen incelemede bulundular

Türk Tarih araştırma kurulu tarafından kazısına başlanarak çok önemli eserler elde edilmiş olduğunu geçen sayımızda bildirdiğimiz Alacanın Imad Hüyüğü köyünde araşdırma yerinde incelemede bulunmak üzere ayın beşinci cumartesi günü Kültür Bakanımız Bay Saifet Arıkan ve yanlarında Bayan Afet, Saylav Bay Hikmet ve Saylav Bay Yusuf Ziya Kitapsaraylar direktörü Hasan Fehmi, Yayın direktörü Faik Reşit, Bay Müzaffer bulunduğu halde Yer köy - Yozgat yolile Hüyüğe gelmişler ve aynı gün adı geçen yoldan geri dönmüşlerdir.

Saylavlarımız

Sayın Saylavlarımızdan Bay Eyyüb Sabri Akgül ve Münür Çağıl ve Doktor Mustafa Cantekin, seçim bölgelerinde bir inceleme gezisi yapmak için pazartesi günü İl bölgesine gelmişler, Sungurlu ve Alaca İlçelerine uğrayarak dünkü salı günü şehrimize onur vermişlerdir.

Değerli Saylavlarımıza hoş geldiniz deriz.

İlbayımız Mecidözünde

Sayın İlbayımız H. Berksun yanlarında Nüfus direktörü Veysi Özel bulunduğu halde bu gün İlçenin genel nüfus sayım işinde incelemede bulunmak üzere Mecidözüne onur vermişler.

Nüfus Sayım İşi

Gereken hazırlıkları çokdan ikmal edilmiş bulunan İl bölgesinin genel sayım işinin noksansız ve esaslı bir şekilde bitmesi için vaktin yanaşmasından ötürü köy ve kentdeki numaratej işleri üzerinde bir defa daha incelemede bulunulmasını onaylayan sayım komisyonu ötey günü Merkez İlçesi köy kâtiplerini İlbaylık kurağına toplayarak numaratej işinin sayımdaki önemi izah edilerek bu işin her hangi bir noksanının düzeltilmesile beraber sayım işinde gelecek işyarın sorularının neden ibaret bulunduğunun ve bu sorulara ulusun vereceği cevaplar da izah edilmiş ve bunun köylülere ve bilhassa âile reislerine güzelce anladılması tenbih edilmiştir.

Bu defaki kontrolun daha salim olması içinde kâtiplerin bölgeleri değiştirilmek suretile birbirlerinin numaratej işleri üzerindeki araştırmaya gönderilmişler ve bu işyarlar ödevlerini bitirerek getirdikleri bölgelerde numaratej işlerinin doğru, sağlam bulunduğile beraber ulusa lâzım gelen tenbihatın verildiği hakkında gereken raporlarını komisyona vermişlerdir.

Gelenler

Kor Komutan vekili Tüm General İlyas Aydemir ile Tüm Komutan vekili Tubay Necip Demirkazık ve yanlarında kurmay Subayları bulunduğu halde ayın 6 ıncı pazar günü şehrimize onur vermişler ve Süel Albaylık ve Eratları ispekte ve garnizonda incelemelerde bulunarak dün öğleden önce Samsuna doğru yola çıkmışlardır.

Sayın konuklara uğurlu yolculuklar dileriz.

Kamutay Açıldı

Bu yıl fevkalâde olarak Kamutay « Büyük Millet Meclisi » 1 Teşrini evvel salı günü toplanarak kanunların müzakeresine başlamıştır.

Bir Fırtanaın Büyük Acıları

Giresonda çıkan değerli Yeni gün arakadaşımızın 2 ilkteşrin gün ve 5 sayılı baş makalesinde okuduğumuz fırtanaın yaptığı acıklı facıa, bizleri çek derin bir acıya soktu ve kara yaslara büründürdü.

29 - Eylûl 935 gecesi Giresonun Koğra limanında bağlı bulunan altı Moturun 18 kişilik taifesinden 12 si fırtanaın kurbanı olmuş ve 6 sı güç bela kendilerini kurtara bilmiştir.

Bundan başka 6 Moturdan 5 i parçalanmış ve biride yaralı olarak kurtulabilmiştir.

Giresonlu yurddaşlarımızın geçirdiği şu acıklı facıadan ötürü duydukları acıları paylaşır ve yitirdiğimiz 12 Türk yurddaşı için Tanrıdan rahmetler dileriz.

Kar Yağmış

Geçen cumartesi günü burada olduğu gibi Türkiyenin her bucağına yağan yağmur Şebin Karahisarına da yağmış ve yağmurdan sonra yüksek dağlarına ve Erciyese kar düştüğü gazetelerde okunmuşdur.

20 — İLK TEŞRİN — 935 PAZAR GÜNÜ

memleketin her tarafında genel nüfus sayımı yapılacakdır

1 - Nüfus sayımına esas olmak üzere Belediyelerce bütün binalara numara konulmaktadır.

2 - Numarasız binalarda oturanlar hükûmete haber vermeğe mecburdurlar. Oturduğu bina numarasız olduğu halde haber vermiyenlerle bu numaraları bozan ve silen ve kaldıranlar için para cezası vardır.

Belediyeler bankası esas nizamnamesinin bazı maddelerini değiştiren nizamname

Madde 1 - Belediyeler Bankası Nizamnamesinin 6 ıncı maddesi başına aşağıdaki fıkra eklenmiştir.

« İşbu nizamnamenin 27 nci maddesinin 12 nci fıkrasında yazılı hüküm müstesna olmak üzere »

Madde 2 - Nizamnamenin 12 inci maddesine aşağıdaki fıkra eklenmiştir.

« 2256 sayılı kanuna göre gümrük resimleri ile birlikte tahsil ve Dahiliye Vekâleti emrine tevdi olunan yüzde on belediye hisselerinin hepsi veya bir kısmı belediyelerce Bankadan alınacak borç para veya istenilecek kefalet karşılığı olarak Bankaya teminat gösterildiği takdirde bundan borç para veya kefalet miktarını karşılayacak kısmını Belediyeler Bankasına verilmesini Dahiliye Vekâleti taahhüd eyler »

Madde 3 - Nizamnamenin 20 inci maddesi aşağıdaki şekilde değiştirilmiştir.

« Banka İdare meclisi Reis ve azasının müddeti üç senedir. Bu müddetin hitamında tekrar tayinleri caizdir. İlk defa tayin olunan İdare Meclisi Reis ve azasının birinci devre hizmeti intihablarından üç sene geçtikten sonra ilk toplanacak umumî heyetin toplanmasında nihayet bulur. »

Madde 4 - Nizamnamenin 27 inci maddesinin 8 inci ve 9 uncu fıkraları aşağıdaki şekilde değiştirilmiş ve bu maddeye 12 ve 13 üncü fıkra olmak üzere aşağıda yazılı fıkralar eklenmiştir.

Fıkra 8 - Banka namına kiralanacak veya satın alınacak gayri menkuller hakkında karar verir.

Fıkra 9 - İhtiyat ve fevkalâde ihtiyat akçelerinin nasıl tenmiye edileceğini tayin eyler.

Fıkra 12 - Banka, sermayesi beş milyon lirayı tecavüz ettikten ve belediyelerin talebleri temin edildikten sonra sermayeden fazla kalırsa her sene İdare Meclisince teklif ve Umumî Heyetce kabul olunacak miktar dairesinde malî teminat mukabilinde hususî idarelere kısa veya uzun vadeli avanslar verir.

Fıkra 13 - İhtiyat ve fevkalâde ihtiyat sermayelerinin yarısını geçmemek üzere bankanın menfaatine elverişli göreceği Hükûmet esham ve tahvillerinin alım ve satımına karar vermek.

Fıkra 14 - Devair ve eşhas tarafından bankaya vaki olacak tevdiata verilecek faiz haddini tayin eyler.

Madde 5 - Nizamnamenin 38 inci maddesi aşağıda yazıldığı gibi değiştirilmiştir.

« Murakıblerin müddeti bir senedir. Bu müddet umumî heyetin bilânçoyu kabulü ile nihayet bulur.

Bunların tekrar intihabı caizdir.

Madde 6 - Nizamnamenin 39 uncu maddesi aşağıda yazıldığı şekilde değiştirilmiştir.

« Murakiblerin senelik ücreti bilânçonun umumî heyetçe kabulünden sonra verilir. Bu ücret miktarı idare meclisinin teklifi üzerine Dahiliye Vekâleti tarafından tayin olunur. »

Madde 7 - Nizamnamenin 42 inci maddesi aşağıdaki şekilde değiştirilmiştir.

« Umumî heyet her sene eylûl içinde alelâde toplanır. »

Madde 8 - Nizamnamenin 43 üncü maddesi kaldırılmıştır.

Madde 9 - Nizamnamenin 44 üncü maddesi aşağıdaki şekilde düzeltilmiştir.

« Umumî heyetin alelâde toplanmasına dair olan ruzname ve davetnameler idare meclisi riyasetince toplanma gününden bir ay evvel resmî ve gayri resmî iki gazete ile ilân olunur. Ve ayrıca umumî heyetin reis ve azalarına ruzname ve davetnameler taahhüdlü olarak gönderilir. »

Madde 10 - Nizamnamenin 60 ıncı maddesi aşağıdaki şekilde değiştirilmiştir.

« Banka Belediyelerin gayri menkul mal[illegible]ının umumî kanunlar hükümleri dairesinde bizzat veya bilvasıta sigorta [illegible]lmesini temin eder »

Madde 11 - Şurayı Devletçe görülmüş olan işbu nizamname neşri tarihinden muteberdir.

Madde 12 - İşbu nizamname hükümlerini Dahiliye ve Maliye Vekilleri yürütür.

20 - İLKTEŞRİN - PAZAR GENEL NÜFUS SAYIMI

DOĞRU CEVAP VERELİM

Sayımın ne süel, ne finansal ve ne de özel bir noktası yoktur. Doğru söyleyenler bu yüzden hiç bir zarara uğramıyacaklardır. Doğru söylemiyenler ancak ilme, devlete çok büyük kötülük etmiş olurlar.

Başvekâlet
İstatistik Umum Müdürlüğü

Diş Doktoru
FERDANE
Ankara yolu üzerinde Belediye yanında. — Numara - 134

Köylüye Tohumluk

Bunun için 2, 000,000 lira daha ayrılıyor

Ankara 1 (Telefonla) - Tarım Bakanlığı köylüye bir milyon liralık daha tohumluk dağıtılması için hazırladığı kanun lâyihasını Başbakanlığa verdi. Dağıtılmış olan bir milyon liralık tohumluğu köylü bu yıl ödiyememişti. İncelemeler mahsul azlığı yüzünden köylünün taahhüdünü yerine getiremediğini göstermiştir. Köylüye muhtac olduğu tohumluğun temini için mevcud kanundaki bir milyon lira kaydi yeni lâyiha ile 2 milyon liraya çıkarılmıştır. Lâyiha bu günlerde Kamutaya verilecektir. - Cumhuriyet - den

Nakil

Çorum ağır ceza Hakyeri zabıt kâtibi iken bundan bir yıl kadar önce ve bazı sebepler altında vekâlet emrine alınarak mahkeme altına alınmış bulunan Osman Mecellenin mahkemesi bitmiş olması üzerine bu gez Sungurlu İlçesi Hak yeri zabıt kâtipliğine naklen atanmıştır.

Çankırı Panayiri

Komşu Çankırı İlinde bir hafta sürecek olan panayir bu gün açılmıştır.

İTALYAN - HABEŞ

Altı gün önce savaşa başladılar

Gazetelerde okunduğuna gö[re] bundan 6 gün kadar ön[ce] İtalyanlarla Habeşler arasın[da] filen harbe başlanmış ve her i[ki] taraftanda taaruza geçilmiş Danakil cephesinde 1300 Hab[eş] ve 700 İtalyan öldüğüde yi[rmi] altı tarihli Cümhuriyet Gazetesinde okunmuştur.

Fakir Çocuklara Yardım

İskilibden gelen bir bildiri[ğe] göre: Saylavlarımızdan Bay İ[s]mail Kemalın ve İlçe Bayla, Kü[l]tür İşyarı, İskilibin ileri gelen[le]rininde katıştığı bir parti topla[n]tısında şehrin diğer işlerile be[ra]ber kültür işi üzerinde de görü[ş]meler yapılmış ve bu arada [o]kullara devam eden kims[e]siz yavruların durumu göz önü[ne] alınmışdır. Bu gibi çocukların yoksul durumunun önüne geç[]mek çaresine baş vurularak ya[r]dım esası onanmışdır.

Bu uğurda sarfedilmek üzere toplantıda hazır bulunan Say[lavlarımızdan] Saylavlarımızdan Bay İsmail Kemal Alpsar oğlu 25 lira verit[...] bulunarak şehrin ileri gelenlerin[e] örnek olmasından ötürü İskil[ib] kültürcüleri kendilerine saygı [ve] teşekkürlerini bildirmişlerdir.

Yad İllerde

Habeşistan meselesi yüzünden İtalyan İngiliz çarpışması

Eylül 1935 tarihli « Le Mois » dan

İtalyan matbuatında İngiltere aleyhine yapılan gürültülü neşriyat her şeyden evvel derin bir kin ve infialin neticesidir. " Yakın adanın „ her tarafında, Şarki Afrikadaki İtalyan yayılmasına İngilterenin türlü türlü vasıtalara baş vurarak manî olmak istediği yolunda kökleşmiş bir kanaat vardır. İngilizler aldıkları siyasî vaziyeti muhik göstermek için bir taraftan santimantal nevinden sebebler serdediyor ve diğer taraftan da İtalyanın imzalamış olduğu andlaşmalara müracaat ediyorlar, deniyor. Bunlar arasında bilhassa zikri geçen muahedeler, Habeşistanın siyasî istiklâlini temin maksadile İngiltere, Fransa ve İtalya beyninde akdolunan 1906 tarihli andlaşma, İtalya ile Habeşistanın 1928 dostluk mukavelenamesi, ve " Kovenent „ yani Milletler Cemiyeti Misakıdır.

Anlaşıldığına göre, mevzuu bahs İtalyan kin ve infiali, " Yarım Ada „ da, Britanya matbuatının ileri sürmüş olduğu deliller ve münakaşaların samimiyetine hiç kimsenin inanamadığından veya inanmak istemediğinden gelme bir kin ve infial olsa gerek.

İtalyan matbuatı, Büyük Britanyanın, kendi İmparatorluk menfaatleri işin içine girince, istilalarını yerinde göstermek maksadile daima " halivahşete „ karşı cengetmesi beklenilen medeniyetin yüksek hukukuna dayanmış olduğunu tebarüz ettirmekte geri kalmamıştır.

Şayet bu iddia geçmiş zamanlarda az çok bir değer ifade ediyordiyse, neden bundan böyle İtalyan - Habeş meselesinde dahi bir kıymet ifade etmesin? Bundan başka Romada, İngilizlerin, İtalyanlara imzalamış oldukları muahedelere riayet mecburiyetlerini hatırlatmalarından riyanın bulunmadığına inanılmamaktadır. Bundan dolayıdır ki, 1906 tarihli İngiliz - Fransız - İtalyan muahedesine, harpten evvelki devre has boğucu ve ağır bir uslûpla kaleme alınmış bir beyneddüvel akit nümunesi nazarı ile bakılmaktadır. İşbu muahedenin birinci maddesile İngiltere, Fransa ve İtalya Habeşistanın arazi tamamiyetini ve siyasî istiklâlini tekeffül ediyorlardıysa da, müteakıp ve mütemmim maddeler bu Afrika memleketinin ayrı ayrı İngiliz, Fransız ve İtalyan nüfuz mıntakalarına taksimini derpiş etmekte idi. Binaenaleyh, İtalyan âmme efkârı, böyle iki zıt tarafa çekilebilen tasrihatın lüzumsuzluğuna inanmış ve binnetice mevzubahs muahedenin birinci maddesine tamamen aykırı maksatlar uğrunda çalışacak bir büyük devletler antantına hitabetmektedir. 1928 tarihli İtalyan - Habeş dostluk andlaşmasına gelince, İtalya - İngilterenin bu muahedeyi nafile yere hatırlatmakta olduğuna kanidir; zira bu andlaşma halen tatbik mevkiinde olup tasrih etmiş olduğu veçhile uzlaşma komisyonu Romada, Scheveninguede ve Parisde toplanmıştır. Milletler Cemiyetine gelince, mesele bir haylı karışık ve çetindir.

Prestijinin muhafazası için, İtalya, nim vahşi ve esaretci telâkki ettiği bir milletle hiç bir suretle aynı medenî seviyede imişcesine bir muamele görmeye katlanamamaktadır. Hatta bir siyasî münakaşa vadisinde bile bu düsturunun göz önünde tutulmasını bekler. Binaenaleyh, İtalyan âmme efkârı Büyük Britanyanın dermeyan eylediği münakaşa ve iddialarının doğru ve sağlam iddialar olduğunu tamamen reddetmektedir.

O inanmıştır - hatiâ imanetmiştirki - İkgiltere, bilâkis, esasında hodbin olan sebeplerin tahtı tesirinde hareket ederek, İtalyanın emel ve hedeflerine mümaneat eylemektedir. Şu halde, İngiltere, « Yarım Adanın » mukadder tarihî inkişafına karşı koymuş ve İtalyanın müstemleke sahibi büyük bir devlet olmasına engel teşkil etmek isteyen hasım bir kuvvet gibi telâkki edilmektedir.

Haziran sonlarına doğru, Signor Mussolini ile Mister Eden arasında vuku bulan Roma görüşmeleri bu iki devlet adamına Habeşistan meselesi hakkında temsil ettikleri memleketlerinin noktai nazarlarını tasrih ve teatiye bir fırsat vermişti.

Hatırlardadırki, o zamanlar, Mister Eden, Habeşistanda İtalya lehine yapılması mümkün olan bir sıra toprak ve iktisat imtiyazlarının bir umumî çerçivesini çizmişti. Londranın mümessili tarafından teklif olunan bu plan, Britanya hükûmetinin Habeşistanda müsel'âh bir çarpışmaya mani olmak uğrunda sarfettiği yorulmak bilmeyen gayretinin yüksek bir eseri idi. Yine hatırlamak icabederki, bu « imtiyazlar » la İtalyaya, Erythrea ile Somalie arasında, Massaoua'dan Modadiscioya kadar bir demir yolu inşası hakkı tanılıyordu; Habeşistan arazisinin İtalyan Somalie'sine muttasıl olan bir kısmındaki Ogaden kuyularından istifade hakkı ile ayrıca Habeşistanın şimal mıntakalarında bulunan maden ocaklarının işletilmesi ve büyük pamuk tarlalarının inkişafı mevzubahs imtiyazlarla hep İtalyaya bırakılmış oluyordu.

Zannedildiğine göre Büyük Britanya hükûmeti Addis - Ababayı bütün bu imtiyazları bahşetmek yolunda ikna için Habeşistana İngiliz Somaliesi dahilinde ve Cibuti ile Berbera arasında Zaila da bir mahreç teminini teklif etmişti.

İngilterenin teklifleri, bu suretle, Londra ile Romanın Habeşistandaki menfaatlerini korumak zımnında mütekabil muavenet vaidlerini ihtiva eden 1925 tarihli İngiliz - İtalyan anlaşmasının ana kaidesine istinaden serdedilmiş oluyordu.

Faşist hükûmetinin reisi bu teklifleri, bir cihetten nakâfi addedildiklerinden, diğer cihetten de meselenin halline uymıyacaklarından, topyekûn reddetmişti. Bu andan itibaren, Signor Mussolininin tezi yeniden ve daha kat'i bir formül ile tarsih olunmuş oluyordu: Signor Mussolini, İtalyan, Habeş münasebetleri meselesinin heyeti mecmuasının halli iceabettiği kanaatindedir. O, meseleyi parça parça süaller halinde tetkik etmeyi asla kabul etmemektedir. İstediği şey, İtalya ile Habeşstanın arasını açan bütün meseleleri topyekûn ve kat'i bir surette halletmektir

Bir kelime ile ifade edilmesi icabederse, « Duce » bu işi kökünden halletmek istemektedir. Roma ile Londra arasındaki doğrudan doğruya görüşmelerin akim kalmasile, İtalyan âmme efkârının İngiltere hakkındaki bazan bir hayli ağır olan hükûmlerinin isabeti meydana çıkmış oluyordu. Malum olduğu veçhile, İtalyan âmme efkârına göre, İngiltere hareketlerinde her cephede serbest kalmayı istemekte ve cihanda daha geniş bir yer tutmayı istemesi yüzünden İtalyaya, rahatını kaçıran onu iten, kakan bir rakip nazarile bakmaktadır. Yine İtalyan tezlerine göre, İngiltere, meselelerden doğması mümkün çatalaşmalardan ürkmekte ve en büyük faideyi, halihazır cihan vaziyetinin tabiî tevazuunda, kristalleşmasında görmektedir. Mamafiyh, İtalya mevcut hadiselerden ve bunlara karşı Britanyanın almış olduğu vaziyetten dolayı heyecana kapılmadı; ciddiyetini ve soğuk kanlılığını muhafazada kusur etmedi. O bilirki, İngiltere, ona bir hataya düşmek istemedikçe İtalyanın nakliyat ve harp gemilerine Süveyş kanalının duhulünü kapamaya kadar kendisini sürüklemez. Zira bu yolda bir hareketi, aynı zamanda imperatorluk yollarını da kapatır, yani Büyük Britanyanın en yakın menfaatlerine dokunur.

İtalyaya devletlerce tatbiki düşünülen « Ökonomik blaküs » fikirleri Londrada uzun müddet politik havayı meşgul ettikten sonra nihayet Temmuz gayesinde, mahafili maliye, « Negus » tarafından sureti mahsusada gönderilen mümessilin rica ettiği kredilerin tasvibini reddetmişti. Britanyanın hiç bir tazyikı karşısında rücat etmemeye azmetmiş olan İtalyanın bu yoldaki kararı, havacılık terakkiyatının Bahrisefitteki vaziyetini tamamen kendi lehine değiştirmiş olduğu kanaatinden, ileri gelmektedir. Diğer taraftan her nedense, şüphesiz bir düşünüş itiyadı ile olacak Büyük Britanya halâ denizlerin hakimi telâkki ediliyor.

Fakat « Albion » nun bu nuvanı ihraz ettiği günlerde, cihanda henüz bir havacılık mevcut değildi. Bundan dolayıdır ki - ve bu nokta İtalyada bir çok gazete makaleleri ile tebarüz ettirilmiştir. - Hava harbi vasıtalarında husule gelen baş döndürücü terakkiyat mevzuubahs meselenin yüzünü ta kökünden değiştirmiş ve binnetice deniz donanmaları eski kuvvetlerinden büyük bir kısmını kaybetmişlerdir. Bundan dolayıdırki, Büyük Britanyanın Bahri sefitteki bu günki hakimiyeti eskisinin ayarında değildir. Bahri hakimiyetini muhafaza ve ifade etmek için bu denizde kurulmuş Britanya İmperatorluğunun Cebelüttarık, Malta, Süveyş gibi temelleri artık eski kıymetlerini haiz değildir. Bilhassa Malta İtalyayı asla ürkütmemektedir. İtalo Balbo tarafından baş döndürücü bir mikyasta inkişaf ettirilmiş kudretli Hava donanması sayesinde Bahrisefitte İtalya her zamankinden çok daha kuvvetlidir. İtalyanın havacılıktaki taarruz kuvvetini ölçmek için pilotlarının Transatlantik uçuşlarını hatırlamak kifayet eder. İtalyanın İngiltere karşısındaki vaziyeti, diplomatlarının israrlarına kafa tutabilmesi, ancak bu yeni ve her halde İtalya lehine olan vaziyetle kabili izahtır. Tabiî vaziyet yirmi sene evvelkinin aynı değildir. İtalyanın, hava kudreti sayesinde daha geniş nefes almasını mümkün kılacak sair ufukları gözüne kestirmekte olduğu meydandadır.

Daha şimdiden İtalya Bahrisefitte elinin kolunun artık bağlı olmadığını hissetmektedir; Signor Mussolininin İtalyayı kudretli bir hava silahi ile teçhiz etme cehti, normal olarak, onu her hangi bir harici sıkışıklıktan kurtarmaya ve siyasî oyununu da eskisinden daha geniş ve daha serbest oynatmaya yaramıştır.

Sonu var

Halide Edib

Senelerden sonra en mükemmel eserini
İstanbulda akşamları çıkar

H A B E R

Gazetesinde tefrikaya başlıyor. Romancı
Halide Edib'in bu güzel romanının adı

Sinekli Bakkal

dır.

Edebiyatımızın en değerli eseri olduğunda hiç şüphe bulunmıyan bu roman

11 BİRİNCİTEŞRİN

Cuma günü başlıyacaktır. Şimdiden gazete aldığınız müvezzilere tenbih etmeniz menfaatınıza olacaktır. Bu güzel eseri ancak bu suretle okumaktan mahrum kalmazsınız.

Halide Edib'in bu romanı İngilizceye tercüme edilmiştir. Birinci teşrinin ilk haftasında Londrada kitap halinde cıkarılacaktır.

ABONA ŞARTLARI

Türkiye için

Senelik	1400 Kr.
6 Aylık	730 «
3 Aylık	400 «
1 Aylık	150 «

Yurddaş !

Cümhuriyet Bayramımızın son günü aynı zamanda arsıulusal arttırm günüdür.

O gün 18000000 Türk birbiri üzerine 10 kuruş biriktirseler ve bu parayı Bankaya yatırsalar o gün bir milyon sekiz yüz bin lira toblanır.

(Ulusal Ekonomik ve arttırma Kurumu)

Daimî Encümenden

İdarci hususiyeye aid eski Kurdoğlu medrese arsasının mülkiyeti 1 inci teşrinin 15 inci salı günü saat 16 da Çorum Daimî Encümen dairesinde ihalesi yapılmak üzere yirmi gün müddetle açık artırmaya konulmuştur. Bedeli muhammeni 480 lira 80 kuruştur. Talip olanların ve şartnamesini okumak isteyenlerin Daimî Encümen kalemine müracaatları ilân olunur.

2-2

Daimi Encümenden

Çorum - Sungurlu yolunun 70+000- 72+000 kilometrelerinde 1141 lira 26 kuruş bedeli keşifli iki menfezle 74 + 000 üncü kilometrede vaki köprü tamiratının birinci teşrinin 15 inci salı günü saat 16 da Daimî Encümen dairesinde ihalesi yapılmak üzere yirmi gün müddetle açık eksiltmeye konulmuştur. Talip olanların ve evrakı keşfiye ve şartnamesini okumak isteyenlerin Daimî Encümen kalemine müracaatları ilân olunur.

2-2

Daimî Encümenden

Hususî muhasebe, Encümen ve Umumî meclis daireleri için iki bin kilo odun ile sekiz ton çeltek kömürünün teşrinievvelin 21 inci pazartesi günü saat 15 de Daimî encümen odasında ihalesi yapılmak üzere 20 gün müddetle açık eksiltmeye konulmuşdur. Alıcı olanların ve şartnamesini okumak isteyenlerin encümen kalemine müracaatları ilân olunur.

1 - 2

Daimî Encümenden

Vilâyet Hastanesinin mutbah bacasının inşası teşrinievvelin 21 inci pazartesi günü saat 15 de Çorum Daimî encümen dairesinde ihale edilmek üzere 20 gün müddetle açık eksiltmeye konulmuştur. Bedeli keşfi 57 lira 13 kuruşdur.

Alıcı olanların ve keşifnamesile şartnamesini okumak isteyenlerin encümen kalemine müracatları ilân olunur.

1 - 2

Daimî Encümenden

On beş gün müddetle açık eksiltmede bulunan ve alıcı çıkmıyan Osmancık - Gümüşhacıköyü yolunun 2 - 792 inci kilometresinde vaki 3 - 7 metre açıklığındaki ahşap köprünün tabliye tamiriyesinin 7 - 10 - 935 tarihinden itibaren eksiltme müddeti teşrinievvelin 17 inci perşembe günü saat 15 de Çorum Daimî Encümen dairesinde ihale edilmek üzere on gün uzadılmıştır. Bedeli keşfi (650) lira 70 kuruşdur. Talib olanların şartname ve keşifnamesini öğrenmek isteyenlerin Daimî Encümen kalemine müracaatları ilân olunur.

Çorum P. T. T. Direktörlüğünden

Haftada karşılıklı üç sefer yapması ve kış yaz otomobille taşınması meşrut Çorum - Sungurlu Posta nakliyatı açık eksiltmeye konulmuştur. 12 - 10 - 935 cumartesi saat onbirde son pey lâyık hadde olursa ihalesi sorulacaktır teminatı muvakkate yetmişiki, katiye yüz kırk dört liradır ayrıca bin lira kefalete tabidir ikinci olarak ilân olunur.

2-2

Bogazlıyan Kaymakamlığından

Göçmenler için elli adet çift hayvanı pazarlık suretile mübayaa edileceğinden taliplerin her gün komsiyona müracaat etmeleri ilân olunur.

Vilâyet Defterdarlığından

Gülabibey mahallesinden Canbaz oğlu Enverin çarşı mevkiinde sağı sahibi senet, solu nalbant Ahmet, arkası Akmehmet oğlu Şevkı, önü yol ile mahdut dükkânın 8 de 7 hissesi

Yavrudurna mahallesinden Türk oğlu Lütfi ve Hasanın kuyuönü mevkiinde şarkan Osman garben yol cenuben eşme oğlu karısı, şimalen Gece görmez bağı ile mahmut bağın nısıf hissesi

Gülabibey mahallesinden Celeb oğlu Ömerin Kuyu önü mevkiinde şarkan, garben Helimenin İsmail tarlası cenuben sahibi senet şimalen Eskici oğlu Osman bağı ile mahdud bağın temam hissesi

Üçdutlar mahallesinden Kuşcu oğlu Hasanın Kuruçayda şarkan Kaltakcı oğlu Mehmet çavuş, Garben Laz İsmail tarlası, şimalen su harkı, cenuben yol ile mahdud bağın temam hissesi

Cins ve mevkilerile hudutları ve hisse miktarı yukarıda yazılı emvalı gayri mankule sahiblerinin vergiye olan borcundan dolayı haciz olunarak müzayedeye konulmuş 2-10-935 tarihinde icra kılınan müzayede neticesinde idare heyeti kararile 10 gün daha müzayede müddeti temdit edilmiş olduğundan talip olanların yevmi ihale olan 12-10-935 tarihine müsadif cumartesi günü öğleden evvel saat onda teminat akçasile birlikde idare heyetinde hazır bulunmaları ilân olunur.

Çorum Sulh Hukuk Hakimliğinden

Cinnet efrenciye mübtelâ olan Çorumun Salur kariyesinden Kız oğlu Salimin hacrine ve mumaileyhin umur ve hususatını rüyet karısı ve kariyeden Yunus oğlu Mehmed Ali kızı Eminenin kabil itiraz olmak üzere 1 -10- 935 tarihinde vası tayinine karar verildiği ilân olunur.

Yitik Tasdikname

Çorum Orta okulu birinci sınıfından 1933 yılında almış olduğum tasdiknamemi yitirdim. Yenisini alacağım eskisinin hükmü yoktur. Kubbeli M. Uzun o. Mehmet o. Hüseyin

İlân ve Abone

Malbaa ve gazeteye ait işleri için Malbaa Müdürlüğüne müracaat edilir.

GAZETENİN SENELİĞİ

Çorum için	175	kuruş
Köyler «	100	«
Dışarı «	200	«

Gazetenin Altı aylığı

Çorum için	- 90 -	kuruş
Dışarı »	- 110 -	»

İlânın satırı	- 10 -	kuruş
Günü geçen gazete	- 5 -	«
Haftası « «	- 25 -	«

KURULUŞ TARIHI : 1921

İDARE YERİ

Azapsokağında vilâyet matbaası

ÇORUM

— *Çarşamba günleri çıkar vilâyet gazetesi* —

YIL: 14 — No. 785

ÇARŞAMBA

16- İlkteşrin - 1935

Nushası - 3 - kuruştur.

Yurdun toprağı kadar, onu işleyen ve koruyan nüfusunu da tanımamız lâzımdır.

Bunun için de:

20 - ilkteşrin - Pazar

Günü yapılacak olan Genel nüfus sayımında. sorgulara doğru cevap vermeliyiz..

Başvekâlet
İstatistik Umum Müdürlüğü

İSKİLİP 19-10-1935

Nüfus Sayımlarının Önemi

Dr. Profesör F. NÖYMARK
İstanbul üniversitesi profesörlerinden

Ancak bir asırdan beridir ki nüfusun vaziyeti ve teşekkül tarzı hakkında elde edilecek katî bilgilerin yüksek kıymeti idrâk edilerek hakikî (modern) manada nüfus sayımları yapılmaya başlanmıştır. O zamana kadar ancak mevziî sayımlarla ve daha fazla tahminlerle takribî fikirler edinmekle iktifa ediliyordu. Bu gibi sayımlara bazı fahiş hataların karışması bedihi idi. Eski nüfus istatistiklerinin mükemmeliyetini haleldar eden başlıca iki âmil vardı: evvelâ, sahih nüfus sayımlarının ihtiva ettiği iktısadî, içtimaî, harsî ve siyasî kıymetlerin bihakkın takdir edilmemesi; saniyen, halkın bir dereceye kadar haiz olması icabeden bilgi seviyesile istatistik usulleri ve teşkilâtı gibi objektif şartların henüz mevcut olmaması.

Büyük müşkilâtla karşılaşmasına rağmen genç Türkiye cumuriyeti 1927 senesinde birinci defa olarak asrî usullere göre ihatalı bir nüfus sayımı yapmıştı. Her ne kadar bu sayımın neticeleri bazı noktalarda tamamile tatminkâr olmamış ise de eserin külliyeti takdire şayandır. Bu birinci sayımın temin ettiği tecrübeler sayesinde, bir kaç gün sonra yapılacak olan sayımın daha mükemmel olacağına şüphe edilemez.

Acaba niçin tekrar nüfus sayımı yapılması lüzumlu görüldü? diye belki soranlar olur. Evet, yeni sayımın lüzumlu görülmesine bir çok ve mühim sebebler vardır. Diğer Avrupa memleketlerinde de ekseriya her beş veya on senede nüfus sayımları tekrar edilir. Zira bir nüfus kitlesinin tabiî hareketleri iktısadî ve içtimaî sahalarda tâbi olduğu tahavvül ve şekilleri ilâh.. ancak yapılan bir çok nüfus sayımları neticelerinin mukayesesi sayesinde tesbit edilebilir. Bu temayülün bilinmesi ise, içtimaî - sıhhî; içtimaî - iktısadî; siyasî - askerî noktai nazardan büyük ehemmiyeti haizdir. Türkiyede şimdiye kadar devamlı doğum ve ölüm istatistiklerinin inkişaf etmemiş olması, bu gibi istatistiklere istinaden yapılmış olan sayımın devamlı surette itmam ve ikmal edilmemesi hasebile, nüfus sayımlarının nisbeten daha sık tekrar edilmesini istilzam eder.

Bir memlekette yaşıyan ferdlerin mikdarını sahih olarak bilmek çok mühimdir. Fakat nüfusun tarzı terekkübünü tesbit etmek ondan daha mühimdir. Bir nüfus kitlesinin bünyesini teşrihde istinat edilecek bir çok hususiyetler vardır. Bunlardan en mühimleri aşağıda kısaca tetkik edilmiştir.

Evvelâ, tabiî taazzuv hususiyetlerini nazarı itibare alalım. Burada her şeyden evvel nüfusun yaş ve cinsiyet itibarile sureti inkısamı ve ayrı zamanda bunların terkibinden doğan diğer noktai nazarlar mevzuu bahistir. İktisadî, İctimaî ve Askerî bakımdan erkek mikdarının ne olduğunu ve tabiri aharla kadın fazlasının mevcut olup olmadığını ve ne nisbette olduğunu tesbit etmek en mühim ve en esaslı bir meseledir. Yaş

— Sonu ikinci sayfada —

Saylavlar Gitti

Geçen sayımızda Sungurlu ve Alaca İlçelerine uğrayarak şehrimize onur verdiklerini yayınladığımız, Sayın Saylavlarımız Bay Eyyub Sabri Akgül ve Bay Münür Çağıl ve Doktor Bay Mustafa Cantekin geçen çarşamba ve perşembe günleri şehrimizin bütün resmî ve özel daire ve müessselerile kurumlarda özel görüşme ve incelemelerde bulunarak ayın on birinci cuma günü Mecidözü İlçesine uğrayarak Amasyaya onur vermişler ve aynı gün tirenle Ankaraya yollanmışlardır.

Sayın Saylavlarımıza ugurlar ve esenlikler dileriz.

Bayram Hazırlığı

Cumurluğumuzu yayınladığımızın 12 inci yıl dönümü olan 29 - İlkteşrin, ulusal bayram gününün yaklaşmasından ötürü yurdun her bucağında olduğu gibi İlimiz bölgesinde de önemli hazırlıklara başlanmıştır. İlimizde bu büyük bayramın değerile kutlanması ve geçen yıllardan üstün bir gösteri içinde canlandırılması için İlbay, ve Parti Başkanı daha önceden gereken hazırlıklara başlayarak, kutlama komitesini seçmişlerdir. Komite tarafından her türlü tertibat alınmakla beraber, çok zengin bir tören programı yapılmıştır.

Parti Başkanlığınca da şehrin muhtelif yerlerinde Halk kürsüleri hazırlanmış, bayramın birinci gicesi verilmek; ve en çok ileri gelen köylülerle şehirliler çağırılmak üzere 250 çiftli ve çok zengin programlı büyük bir balu tertip edilmiştir.

Bundan başka haikı büyük bayrama yürekden ilgileyecek özel gösteri şekilleri ve müsamerelerle 30 uncu gecesi sinama binasında verilmek üzere Halkevi musiki kolu tarafından da yine zengin programlı birde konser hazırlanmıştır.

Bu yıl, bu kutsal ve ünlü bayramımızı daha canlı ve içden gelen bir sevinçle, parlak gösteriler içinde değerile kutlamak uğrunda ilgililer tarafından geceli gündüzlü çalışmaktadır.

Bölgemiz İlçe ve Kamunlarında ve bilhassa köylerde de kutlama töreni için çok önemli çalışmalarda bulunduğu duyulmuşdur.

Atanmalar

İlimiz Emniyet Direktörlügü ikinci Komiserliğine Kırşehir İli ikinci komiseri Midhat Kınay atanmış ve gelerek işine başlamıştır.

Şehrimiz ikinci komiseri Fethi Daşdelende Kırşehir komiserliğine Atanmış olduğundan mumaileyh de vazifesine başlamak üzere şehrimizden ayrılmışlardır.

Sayım İşine Başlandı

Önümüzdeki 20 inci pazar günü Türkiyenin her bucağında başlayacak olan genel nüfus yazımının şehrimiz bürosu, bu sayım işi üzerinde çok titiz uğraşmalarda bulunarak hiç bir yanlışlığa alan bırakmamış olduğu halde her ihtimale karşı numrotaj işini bir daha gözden geçirmek, muhtar ve halkla yakinen temas ederek gereken ödev ve yapılacak sorular hakkında görüşmeler yaparak ufacık bir yanlışlık olmaması için bu işte ödev almış bulunan işyarlar bölgelerine gönderilmişler ve kontorol memurlarıda işyarları takiben mıntakalarına yollanmışlardır.

M. Turhan Tana Cevap (*)

Yazan: Rifat Rami Arıncı

— 1 —

Sayın Cümhuriyet gazetesinin 8 - 6 - 935 günlemeçli nushasında sayın M. Turhan Tanın çocukluğumdan beri yazdığım anılarımın manzum kısmı (Ülküç) hakkındaki tenkid ve intikadlarını içten gelen bir saygı ve sevgi ile okudum. Fransızların (19) uncu asır muharrirlerinden Ernest Renan intikad hakkını bilginlere vererek onların, lisaniyet, felsefe, atikiyat tarih, ve bediiyata biliş (vukuf) larını şart koşar. Emil Fake de, sanat eserlerini anlamak için zekânın yeter olmadığını ileri sürer.

Tenkidcimiz bir edebiğ okul kurucusu kadar bilgisini ve Ülküç şairini heçe sayan şairliğini göstererek şu vesile ile kendisini Renan ve Emil Fakenin düşündüğü gibi bir tenkidci olarak bize tanımak şerefini kazandırıyor.

Önce B. Turhanı bu inanla yoğrulmuş bir saygı ile alkışlarım. Yalnız Ülkücü yazan, kitabın başına eserin manzum bir anı olduğunu ve konu (mevzu) lar hakkında uzun kısa hiç olmazsa bir önsöz ile izahat vermediği gibi 58 nci sayfasında (giderim) başlıklı yazısı ile özlüğünün (şahsiyetinin açıkta olmadığını kayid etmekle bazı tenkidci ve okurlarla diğer alakadar zatleri çapraşık bir durumda bırakmış oluyordu. Bunu gazetelerden ve gelen mektublardan anlıyorum. Halbuki 19 yıllık, sessiz edebiğ hayatımı olduğu gibi göstermek, yazılırken bazı sebeblerle noktalarla doldurulmuş mısraları olduğu gibi sunmak kaygısile bir kelime mutalea ve önsöz yazılmadığı gibi bir nokta dahi düzeltilmedi. Geçen ay içinde İstanbulda tanıdığım bir kitabevine uğradım. 25 inci asır adlı yine yirmi yıldır hazırladığım evrensel ve arsıulusal bir romanımın basılması için bazı şeyler sordum.

Kitabcı dostum ilk söz olarak şöyle cevab verdi:

Eser oruJinal, önce imzanızı tanımak gerek. Romanı önce bir gazetede tefrika ederek imzanızı tanıtırsınız. Ondan sonra basarız dedi. İşte bu düşünce ile olmalıdır ki bizi tanıyanlardan kitabı bütün okuyanlar gazetelerdeki tahlillerinde ve mektuplarında yedi kat göklere çıkardılar. Bazı tanımayanlar da bir kaç sayfasını karıştırarak dilediler yükselttiler, dilediler alçaltarak yerin yedi kat dibine indirdiler. Sonuçta bu hacıyatmaz vari inişle çıkış denkleşerek yerimiz de olduğumuz gibi kaldık.

B. Turhan gerçi kitabı temamen okudugunu söyliyorsada:

1 - Ülkücü yazan faninin hüviyeti hakkında bir şey öğrenmek istemediğine.

2 - Konuların altlarına konulan tarihlerdeki sırasile on dokuz yıllık seyri takib ederek teknik ve ideolojisinin ilerileyiş seyrini saptamadığına.

3 - Kitabı ikiye bölen birinci kısım, yani çocukluğum ve Padişahlık, ikinci kısım, yani Cumurluk ve devrim çağları üzerinde durmayıp yalınız birinci kısmın ilk sayfalarındaki üç konu üzerinde dürduğuna.

— Sonuvar —

(*) M. Turhan Tan: 6-4-919 dan 22-10-919 za kadar Çorum da Mutasarrıflık eden Bay Samih Feti olduğu anlaşılmıştır.

20 — İLK TEŞRİN — 935 PAZAR GÜNÜ
memleketin her tarafında genel nüfus sayımı yapılacakdır

1 - Nüfus sayımına esas olmak üzere Belediyelerce bütün binalara numara konulmaktadır.

2 - Numarasız binalarda oturanlar hükûmete haber vermeğe mecburdurlar. Oturduğu bina numarasız olduğu halde haber vermiyenlerle bu numaraları bozan ve silen ve kaldıranlar için para cezası vardır.

Yurddaş !
Türk hiç bir savaşta diğer uluslardan geri kalmaz. Arsıulusal artırma gününde de ödevini yap
(Ulusal Ekonomik ve arttırma Kurumu)

Nüfus Sayımlarının Önem

— Başı birinci sayfada —

itibarile tarzı terekkübün bilinmesi de son derece mühimdir. Bu bilhassa nüfusun, - erkek, kadın - yaş sınıflarına nasıl dağıldını gösterir. Bu suretle meselâ nüfusun ne mikdarının çalışma yaşında olduğunu ve ne kadarının da çocuklardan veya ihtiyarlardan mürekkep olduğuna göre (gayri faal) kısım teşkil ettiğini öğrenmek kabil olur. Aynı azmanda mektep çocuklarile askerî mükellefiyetleri olanların mikdarı da yaş istatistiklerinden anlaşılır. Yaş itibarile nüfusun terekkübü, nüfusun müstakbel hareketi bakımından da çok mühimdir. Zira bu nüfus hareketi başlıca, evlenme ve çocuk yapma çağına gelen nüfus sınıfının hareketine tâbidir. Bu cihetten yaş itibarile terekküb ile doğum çokluğu arasında karşılıklı bir münasebet var demektir. Yaşadığımız asrın bidayetinden beri bir çok Avrupa memleketlerile Cemahiri Müttefikada müşahede edildiği gibi, (Fransada nüfus tenakusu takriben bir asırdanberi devam etmektedir) sürekli nüfus tenakusu "yaş ihramı„ nın kaidesini daraltıyor; ve evlenme ve binnetice doğuma kabiliyeti olan nüfus sınıfının küçülmesini ve binaenaleyh diğer şerait sabit kalınca doğumların şiddetle azalmasını intaç ediyor. Eğer son senelerde Avrupa ve Amarikada olduğu gibi, doğum ve ölüm nisbetinin tenakusu aynı zamana tesadüf ederse, nüfus yekûnunda ihtiyarların nisbeti artar. Ve " nüfusun ihtiyarlaması „ tesmiye edilen vaziyet husule gelir; neticede durgunluk ve hatta nüfusun mutlak tenakusu baş gösterir.

Bir de tabii taazzuv hususiyetlerine muvazi olan içtimaî terekküb hususiyetleri vardır. Meselâ evlenen, bekâr kalan yahut boşanan erkek ve kadınların adedini; ailelerin terekküp tarzını ve bir memlekette oturanların tabiiyet vaziyetlerini bilmek çok ehemmiyetlidir. Irk ve milliyet noktai nazarından omojen olmayan memleketler için, lisan ve din itibarile nüfuslarının tarzı terekkübünü tesbit etmek bilhassa mühimdir. Sonra ana dilden başka dil konuşan veya millî dinden başka bir dine mensup olan nüfus zümrelerinin temerküz ettikleri mıntakaları sahih olarak tesbit etmek devlet ve kültür siyaseti bakımından son derece büyük ehemmiyeti haizdir. Her ne kadar Türkiye için umumi harpten sonra ekalliyet meselesi, bilhassa Yunanlılarla mübadeleden sonra, ehemmiyetini kaybetmiş ise de Ermenilerin, Ru[...]ların ilâh... hakikî ve nisbî m[...]darlarile yaşadıkları mıntak[...]ları bilmek büyük menfaat temin eder. Emsalsiz bir sura[...] Avrupa medeniyet ve iktısa[...] olgunluğunu mal edinen Türk[...] gibi bir memleketin nüfusun[...] kültür itibarile de tarzı terek[...]bünü takib etmek çok faideli[...]

Meselâ okuma yazma bil[...] yenlerin mikdarını tesbit [...] mek çok mühimdir. 1927 se[...]sinde Türkiye nüfusunun yüz[...] 90 nı okuma yazma bilmiyor[...] Son senelerde terakki yolun[...] gösterilen büyük gayretler, b[...]hassa yeni harflerin kabulü, [...] mekteblerin tezyidi, kadınlar[...] açılması ilâh sayesinde, yapı[...]cak sayım neticesinde, yukar[...] gösterilen nisbetin geniş m[...] yasta küçülmüş olarak görün[...]ceği beklenilebilir.

Nihayet nüfus tarzı terekk[...]bünün iktısadî hususiyetlerini [...] retmek lâzımdır; bunlar nüfus[...] iktısadî hayatta işgal ettiği iç[...] maî mevki ile meslek vaziye[...] bakımından nasıl terekküb et[...]ğini gösterir. Bu vedide, bilha[...]sa Türkiye gibi sanayileşmek üz[...] bulunan ve iktısadî hayatını ye[...]leştiren, iktısadî siyasetini hük[...]metin büyük mikyasta iştiraki[...] plânlı surette geniş sahalar[...] tatbik eden bir memleket iç[...] müsbet rakamlara malik olma[...] elzemdir. Halbuki meslek sahip[...]lerinin iktısadî faaliyet şubele[...]rine, işletmek şekillerine ve büyü[...]lüklerine dağılışı ile müteşebbis[...]lerin, memur ve ücretli memur[...]lar ve amelelerin nisbî vaziye[...]leri hakkında kat'i istatisti[...] rakamları olmadıkça plânlı eko[...]nomi siyaseti olamaz. Mama[...]fih bütün bu meseleler alelâd[...] bir nüfus sayımı ile halledileme[...] başlı başına meslek ve işletm[...] istatistiklerinin yapılması lâzımdı[...]

Tetkikimizi kapatmak üzer[...] tekit edelim ki, yapılacak sayım[...] neticelerinin kıymeti, sayım lis[...]telerini dolduran ve doldurtan[...]ların hüsnüniyet ve ciddiyetle[...]rine bağlıdır. Elde edilen neti[...]celer hükümetin iktısadî, içtimaî, harsî, ve siyasî sahalarda vere[...]ceği kararlara esas teşkil ede[...]ceğine göre, İstatistik umum müdürlüğü ile mesaî arkadaşla[...]rına başladığı çok güç ve ayn[...] zamanda son derece mühim ve[...] herkesin menfaatine olan bu işte[...] yardım etmek, en yüksek bir borçtur. Yakında yapılacak sa[...]yımda doğru malûmat vermek büyük Türk cumuriyeti hudut[...]ları dahilinde yaşayan her ferdin millî vazifesidir. (Ülkü)

Yad İllerde

[...]abeşistan meselesi yüzünden İtalyan İngiliz çarpışması

[...] Eylül 1935 tarihli « Le Mois » dan

— Geçen haftadan artan —

Habeşistan meselesinde İngil[...]terenin almış olduğu antı - İtalyan [...]vaziyetin « Yarım adanın » efkârı [...]ve ahlakı üzerinde çok derin [...]tesirler yapmış olduğunu gizle[...]meye lüzum yoktur. Bu antı [...]İtalyan vaziyet İtalyan çizmesinin [...]geniş halk tabakalarında geniş [...]bir aksülamel uyandırdı. Amme [...]efkârı ve millî ahlâk artık bir [...]nevi tabii sevkle hareket etmeye [...]başladı. Millî hisleri kamçılamı[...]yordu. Neticede, İngilizlerin antı[...]italyan davranmaları, bir çok [...]burjuva ve entellektuel İtalyan[...]ları, bilhassa şimdiye kadar faşist[...]lerin ve nasyonalistlerin müstem[...]leke hırslarına ancak uzaktan [...]iştirâk etmiş olan münevverleri, [...]nazar noktalarını ve görüşlerini [...]değiştirmeğe sevketti. Hakikat [...]halde, Büyük Britanyanın İtalya [...]aleyhindeki duruşu İtalyan kütle[...]lerini « Duce » ye daha sıkı bağ[...]ladı; o da bunu gayet iyi anladı [...]Kırk bir milyon İtalyanın ruhtan [...]kopan aksülameli, İtalyan millî [...]hayatının can damarına ilişmiş [...]olduğunu ispat ediyor. İtalyan [...]amme efkârının bir harp ihtima[...]lini neden tasvibettiğini anlamak, [...]bu suretle kolaylaşmış oluyor. [...]Böyle bir harbin yerinde oldu[...]ğuna dair halk nezdinde tebellür [...]etmiş umumî bir kanaatin bulun[...]duğunu bitaraf olan en salahi[...]yettar müşahitler de müttefikan [...]kabul ediyorlar. Millet harbi körü [...]körüne istemekte değildir. Fakat [...]harbin patlaması icabediyorsa halk [...]bu hali sevmekte, hızla kabul [...]edecektir. Zira, o « Halkın Harbi » [...]olacaktır. « Halkın Harbi » bir sını[...]fın, bir siyasî cereyanın, bir hükû[...]metin, bir kabinenin, bir politik [...]zümrenin harbi olmayacak. Bu [...]harp, ilk önce « Duce » nin irade[...]sini, metanetini ve İtalyan mille[...]tinin « realiteler » tabii hissini ifa[...]deye muktedir olan « Düce » nin [...]harbi olacaktır. Bu harp bütün [...]bir milletindir. Şarkî Afrikaya [...]gönderilen efradın yarısından faz[...]lasının gönüllülerden teşekkül etti[...]ğini hatırlarda tutmak gerektir; [...]bunlar mevcut bütün içtimaî sınıf[...]lardan gelme millet çocuklarıdır. [...]Bir kısmı tahsilini, diğerleri tarla[...]larını, bürolarını, fabrikalarını terk [...]ederek gelmişlerdir. Bunlar ser[...]güzeştçi değillerdir; onları hare[...]kete getiren, derin bir imandır, [...]fedakârlık hissidir, hakiki bir [...]imperatif categoripue » emrile [...]yürüyen bir millet » tir.

Objektif olmak lâzım gelirse, İngilterenin Ethiopiayı her vakit himaye ve müdafaa etmemiş olduğunu söylemeliyiz.

1868 yılında, İngilizler tarafından muhasara edilen Magdala şehrini teslim etmektense, imperator Theodoros intiharı tercih etmişti. Diplomatik sahada, 1891 ve 1894 senelerinde aktolunan üç İngiliz - İtalyan andlaşmasile, hemen bütün Habeşistan arazisinin İtalyan nufuz mıntakasına aidiyeti prensip olarak kabul edilmiştir. Buna rağmen, 1902 de, bir İngiliz - Habeş hudut mukavelesile, İngilizler bu İtalyan nufuz mıntakası dahilinde bir çok haklar ediniyorlardı; Bu mukaveleye tevfikan, Habeşistan Tsana gölünün sularının istikametini değiştirebilecek her hangi bir faaliyetten geri duracağını vadetmişti.

Tsana gölü meselesi, Londra hükûmetini her zaman meşgul ederdi. 1924 de, o vakitler iktidar mevkiinde bulunan amele partisi Addis Ababa Hükûmetile bu meselenin halli için münasebata girişmişlersede, muvaffak olamamışlardı. Ancak 1925 de muhafazakârlar iktidari ellerine aldıktan sonradır ki, İtalya ile bir « accord » imzalayabildiler.

Bu andlaşma mucibince, İtalyanlar İngilizleri Tsana gölü barajının inşası için imtiyaz taleplerinde tutacaklar, İngilizler İtalyanları Erythreayı Somaliye bağlayacak demiryolu inşası imtiyazında himaye edeceklerdi.

Anlaşılıyorki, bu 1925 tarihli İngiliz - İtalyan mukavelesi elan meriyet mevkiinde olan 1906 tarihli üçler anlaşmasının bazı ana tasrihatını ihlâl ediyordu.

Memleketinde silâh kaçakcılığını ve esir ticaretini ortadan kaldırmak bahanesile, Habeşistan Hükûmeti 1923 de Milletler Cemiyetine kabulünü istediği zaman, Avusturalya ve İsviçreninde reylerini kazanan Büyük Britanya Habeşistanın bu mükellefiyetlerini ifa edip edemiyeceği yolundaki imkânları hakkında tahkikat yapılmasını talebetmişti. Bütün bu hal ve münasebetler, İngilterenin günün birinde Habeşistan istiklâlinin kahramanlığını deruhte edeceğini tahminlerimiz dışında bırakıyordu.

İngilterede, İtalyan Habeş ihtilâfı hakkında, muhtelif temayüllerin bulunduğunu söylemek icabediyor. Bir defa Milletler Cemiyetini asla tasvibetmemiş olanların cenahı vardır; bu cenah Habeşistanı bir vahşiler memleketi bildiğinden, Habeşlerin Cenevreye alınmalarını hazmedememiştir.

İkincisi ise, «fair play» cenahıdır. Bu politika zümresi memleketlerinin, ihtilâfta doğrudan doğruya alâkadar olan taraflardan birisinin lehine, faal ve aktif bir siyaset takibetmesini, asla görmek istemez; binaenaleyh, hükûmetlerini, silah ihracatına müteallik « embargo » yu kaldırması için sıkıştırmaktadır.

Harbi izale mümkün olmadıkta « fair play » taraflarınca kendi silâh ve cephanesini kendi yapan İtalyaya, « ultra - modern » harp hazırlıklarında, zaman kazandırılmasının adalete ve nasafete uygun olmadığı gibi, Haheşistanı da, silahlanma bakımından ciddi bir « diéte » altına almalıdır ki, ... harp patlak verdiği zaman, bu memleket İtalyanlara ancak modası geçmiş « Lebel » ler ve bir kaç müzelik tüfekle karşı koyabilsin!....

Üçüncü bir cenah daha vardır. Burada, vaziyete, günden güne artan bir endişe ile bakılmaktadır. « Covenant » ve Briand - Kellogg paktına imza koymuş olan diğer devletleri, uhtelerinde bulunan beyneddüvel mesuliyetlerinin ifasına karar vermelerini temin yolunda sıkıştırmak için, bu üçüncü cenah, Britanya hükûmetinden Cenevrede sarih ve kat'i bir lisan kullanmasını talebetmektedir.

Şu halde, müşterek mesuliyet alanındaki vazife ve bu mesuliyetlerini ifaya hazır bulunduğunu ve bu yoldaki kararını ilân etmiş olan İngiltereye zahir olunmayacak olursa, o zaman, Büyük Britanya hiç olmazsa kendisine düşen bir vazifeyi yapmış olacak ve bundan böylede, beyneddüvel işlere yüz çevirmek ve faaliyetinin tamamını kendi dahili ve imperatorluk mesailine tahsis etmek hakkını ihraz etmiş olacaktır.

Birde dördüncü cenah vardır: ister « chevaleresque » bir hisle olsun, ister insan severlik düşünceleri tesirile olsun Habeşistana karşı açıktan açığa lehtar bir temayül taraftarıdır; Cenevre müesseselerine de cidden hürmetkâr davranan bir zümre.

Bu gruba mensup olanlar, çok eski zamanlardanberi « Covenant» ın tatbikinden neş'et eden uzlaşma metotlarının en hararetli müdafileridir.

İtalyaya tatbiki düşünülen « Sanksyon » ları ve Süveyş Kanalının kapatılmasını talep edenler, işte bunlardır.

Bu kadar muhtelif politika temayüü ve cereyanları arasında, Mister Stanley BaldWin'in Millî (National) Hükûmeti, tıpkı Mister Mac Donald idaresi zamanında olduğu gibi, bilhassa umumî intihabat arefesinde, temine muvaffak olmadığı takdirde Manş ötesi politikasında hiç bir şeye kadir olamıyacak bir hükûmet, âmme efkârının büyük bir ekseriyetini kendisine bağlamaya yarayabilecek bir hal çaresini aramış ve bu cenahların ayrı ayrı kapılarını çalmaktan kendini alamamıştır.

Diğer taraftan, Mister Stanley Baldwin ve nazırları, âmme efkârının tetkik-çerçevesi dışında kalan bazı « raisons d'Etat » yı ihmal edememişlerdir. Bilhassa, Habeşistana muttasıl İngiliz topları vardır: Sûdan, Ugenda (Ouganda) ve Kemya .... Bu topraklara her ne kadar ara sıra Habeş aşiretleri akın yapıyorlarsa da, vaziyetin idaresi pek o kadar aşılmaz müşkülleri ortaya atmamaktadır. Fakat, çok çocuk doğuran, yayılma ve üreme emelleri taşıyan bir İtalya gelir de Habeşistanda hâkimiyet tesis ederse, vaziyet tabii yukardakinin aynı kalmaz.

Bu suretle şarkî Afrikanın bu kısmında vaziyetini tahkim edebilen bir Büyük İtalya, yarın, istikbal için bir çok tehlikeleri de beraberinde götürecek « daha fazla yayılma » politikasını takibe kalkışabilir. Tsena gölüne sahip olduğu gün, böyle bir politikayı takip için lâzım olan « Nil » ahatlarını da eline geçirmiş olur.....

Dahası var. Kendisini renkli ırkların müdafii ilân eden «Krallar

20 - İLKTEŞRİN - PAZAR
GENEL NÜFUS SAYIMI
Sayım günü bulundugunuz yere sayım memuru gelmeyecek olursa veya sehven yazılmayacak olursanız hemen hükûmete haber yollayınız.
Başvekâlet
İstatistik Umum Müdürlüğü

Diş Doktoru
F E R D A N E
Ankara yolu üzerinde Belediye yanında. — Numara : 134

Kralının» bir mağlûbiyetinin, veya sözde beyaz ırkların kahramanı geçinen «Duce» nin mağlûbiyete yakın bir ademi muvaffakiyetinin yüz milyonlarca renkli ırklardan yerlisi olan Britanya imparatorluğunda uyandıracağı akisleri de bir düşünün!...

Sonra, Afrikada sıçrayacak kıvılcımın Avrupa sulhünde husule getireceği feci neticeler de olacaktır:

En çok muteber İngiliz âmme efkârında bu, İtalyanın Milletler Cemiyetinden çekilmesine yakın bir şey olur.... ve kollektif emniyet prensibinin tamamen zailini mucip olmasa bile, onun bir hayli zayıflaması tehlikesi vardır.

Bitmedi. Belki de «Anschluss» rüyalarını yeniden canlandırır; ve belki de bunun yerine ve fakat bundan az tehlikeli olmayan İtalya - Alman kuvvetlerinin birlikte harcket etmesini temin eder.

Bütün bu ihtimallar ve tasavvurlar arasından, Britanya kabinesinin girdiği çıkmaz şu idi: Ya Milletler Cemiyetini korumak veya Signor Mussolini serbest bırakmak

Her iki şık da kabule elverişli addedilmedi. Londrada, Fransayı da hemen İngilizlerin müşküllerini anda bir müşkül içinde görüyorlardı. Fransanın da milyonlarca renkli tab'ası vardır; «Koloniyal» menfeatleri Britanyanınkinin hemen aynıdır. İngilizler «Duce» nin durbin zekâsında bunun bir teminatını görüyorlar. Londrada, Mussolini memleketinin iktisadi ve mali vaziyetini her kesten daha eyi bildiği gibi, «zaferle neticelenen bir harp bile olsa bunun kârlı olmıyacağını o pek âlâ bilir.» denmektedir. Ve İtalyan tezlerini iltizam eden İngiliz mahafili, «Ducenin, şayet İngiltere ve Fransa, İtalyayı serbest hareket etmesinde selahiyettar kılacak olurlarsa, bu iki devletin, yarın, Avusturya, Silezya, Dantzig ve Memel meselelerinde, «Fuhrer» in teşebbüslerine ancak güçlükle yani zayıf bir otorite ile karşı durabileceklerini bildiğini, ilâveten söylemektedir. Paristeki üçler görüşmeleri akim kaldıktan sonra Londrada, Parisin hattı harekatine bağlı, «ikna edici» ve uzlaştırıcı bir yol takib etmeyi bilhassa istemiş idi. Bu suretle elde edilen büyük ve sevinilecek netice, İngiliz - Alman Deniz andlaşmasını takibeden bulanık havanın, İngiltere ve Fransa tarafından dağıtılmasını mümkün kılmıştır. Artık, son haftaların İngiliz matbuatında; yeniden «Franko Britanik» birlikte çalışmasının siyasi faziletinden bahsedildiğine tesadüf olunmıyor.

Uzlaşmanın son muvaffakiyet şanslarını ancak Londra ve Paris arasındaki, yakında ve birlikte çalışmada arayabiliriz.

Servisten

Suret

Parti Genel Sekreterliğinden ilimiz Parti Başkanlığına bildirilmişdir

Türk tarihi araştırma kurumunun çalışmaları ile Türk tarihinin nasıl aydınlanarak Türk ulusunun dünya medeniyetlerindeki hakiki rolünün meydana çıktığını biliyoruz. Bu Kurum, uzun ve esaslı çalışmalarla Türk ulusuna kendi asıl tarihini veriyor. okullarda gençlerimizin ellerinde bulunan ve bu kurumun hazırladığı tarih kitapları tarih tezimizin bol ve inandırıcı belgelerile doludur. Bu değerli izleri okuyan her Türk, kendi tarihinin derinliğini, büyüklüğünü anlamakta gecikmez; ve bu tarih ile övünmekte çok haklıdır.

Bu tez etrafında çalışıldıkca her gün tarihimizin daha genişlemekte, daha aydınlanmakta olduğu görülüyor. Bu hakikate bizi eriştiren, bin bir belgedir. Bu belgeler ne kadar zenginleşirse hakikati derinleştirmede ve yaymada o kadar çok yardımları dokunacağında şüphe yoktur.

Yurdumuz, bu belgelerin ve anıtların değer biçilmez bir hazinesidir. Toprak altında ve üstünde tarihin bin bir belgesi bu yurddadır. Ne yazık ki Osmanlı İmparatorluğunun hele son devirlerinde bu izlere karşı gösterilen büyük kayıtsızlık yüzünden bunların bir kısmı yabancı ülkülere taşınmış, bir kısmı da harap edilmiş bulunuyor. Bunun çok acı örneklerini birer birer saymak istemem. Ancak yabancı memleketlerde bir çok müzelerin bizden aşırılmış izlerle değer ve önem kazandıklarını söylemeyi yeter bulurum.

Atatürkün kılavuzluğı ile Türk tarihini yeniden inceleyip yazarken bütün Türk ulusuna kutsal bir ödev düşmektedir. O da bu tarih binasına bir gün bir taş olabilecek her türlü arkeoloji ve tarih belgelerini ve anıtlarını en titiz bir kıskançlıkla koruma ve saklamaktır.

Halkevimiz, bunu her vesile ile, konferanslarla, konuşmalarla yazılarla, gezilerle halka ulusal bir ödev olarak tanıtmak yükündedir. Taşınabilecek veya taşınamıyacak her hangi bir tarih izerine rast gelen vatandaş bu izeri ulusal bir mal bilerek bunu müzelere, yerin en yüksek işyarına haber vermeyi bir mamleket ödevi saymalıdır. Ve yine bilmelidir ki bunlardan her hangi birini bir oteriteye göstermeden yabancıya satmak kendi tarihini, kendi benliğini yabancıya satmak kadar büyük bir cinayettir.

Hükûmet, kendi örgütlerile bu iş üzerinde önemle çalışıyor. Ancak halka bu ulusal borcun heyecanını ve şuurunu vermek en geniş halk ve kültür örgütü olan partimize ve halkevlerimize düşmektedir.

Bu yolda her oydam aracından faydalanarak tarih izerlerimizi korumanın ulusal bir borç olduğu kanaatini yerleştirmek üzere son derece çalışmanızı dilerim.

Halk Partisi Başkanlığından

Halk Partisi kuragına eklenecek kısım için (20) gün eksiltmeye konulan ve ihalesi 9 - 10 - 935 çarşamba günü olan (4500) lira bedeli keşifli inşaata o gün talip çıkmadığından eksiltmenin (10) gün daha uzadılmasına karar verilerek 19 ıncı cumartesi günü ihalesinin icra kılınacağı ilân olunur.

Daimî Encümenden

Hususî muhasebe, Encümen ve Umumî meclis daireleri için iki bin kilo odun ile sekiz ton çeltek kömürünün teşrinievvelin 21 inci pazartesi günü saat 15 de Daimî encümen odasında ihalesi yapılmak üzere 20 gün müddetle açık eksiltmeye konulmuşdur. Alıcı olanların ve şartnamesini okumak isteyenlerin encümen kalemine müracaatları ilân olunur. 2 - 2

Daimî Encümenden

Vilâyet Hastanesinin mutbah bacasının inşası teşrinievvelin 21 inci pazartesi günü saat 15 de Çorum Daimî encümen dairesinde ihale edilmek üzere 20 gün müddetle açık eksiltmeye konulmuştur. Bedeli keşfi 57 lira 13 kuruşdur.

Alıcı olanların ve keşifnamesile şartnamesini okumak isteyenlerin encümen kalemine müracatları ilân olunur. 2 - 2

Daimi Encümenden

Merkezi Vilâyet ilk okullarına aid 55000 kilo odunla 25 ton maden kömürü 11 - Teşrinievvel 1935 tarihinden itibaren Teşrinievvelin 26 inci cumartesi günü saat 12 de Daimî Encümen dairesinde ihale edilmek üzere 15 gün müddetle açık eksiltmeye konulmuştur. Talip olanların ve şartnamesini okumak isteyenlerin Encümen kalemine müracaatları ilân olunur. 1 - 2

Çorum P. T. T. Müdürlüğünden

Çorum - Sungurlu otomobil posta nakliyesi aylığı kırk bir lirada talibi üzerinde olup ihalesi istizan edilmiştir. İhale emri gelinceye kadar yüzde onbeş ve daha fazla tenzilât kabul edileceği ilân olunur.

Daimî Encümenden

Nafıa dairesinin 9 ton madeni kömürü ve iki bin kilo kuru meşe odunu ve ikiyüz kilo çırası teşrinievvelin 28 inci pazartesi günü saat 15 de daimî encümen odasında ihalesi yapılmak üzere 8 teşrinievvel - 1935 tarihinden itibaren yirmi gün müddetle açık eksiltmeye konulmuştur. Muhammen bedelleri odunun beher kilosu bir kuruş maden kömürünün beher tonu dokuz lira, çıranın kilosu iki kuruştur. Talip olanların ve şartnamelerini okumak isteyenlerin Encümen kalemine müracaatları ilân olunur. 1 - 2

Daimî Encümenden

Pazarlık suretile açık eksiltmede bulunan Hastaneye ait dülbend, gazyağı, şehriye ve makarnaya bir ay içinde alıcı çıkmamış olduğundan Teşrinievvelin 28 inci cuma günü saat 15 de Daimî Encümen dairesinde ihalesi yapılmak üzere 9 - Teşrinievvel - 935 tarihinden itibaren 15 gün müddetle yeniden açık eksiltmeye konulmuştur. Alıcı olanların ve şartnamelerini görmek isteyenlerin Encümen kalemine müracaatları ilân olunur. 1 - 2

Doğum ve çocuk bakımevi başhekimliğinden

Doğum ve çocuk bakımevi binasının muhtacı tamir ve ilâvelerine ait kısının eksiltmesine talip çıkmadığından bermucibi karar mezkûr eksiltmenin teşrinievvelin 21 inci pazartesi gününe talik edildiğinden isteklilerin mezkûr günde saat 13 de sıhhat müdürlüğü yetine gelmeleri haber verilir.

Askerlik Satın Alma Komisyonundan

1 - Kapalı zarfla eksiltmeye konulan 200000 kilo una belli vakitte talip çıkmadığından 8 - 11 - 935 cuma günü saat 15 de pazarlıkla ihalesi yapılacaktır.

2 - Evsaf ve şartnamesinde bir değişiklik yoktur.

3 - Taliplerin muayyen vakitte ilk teminatlarını yatırmış olduklarına dair makbuzlarile Çorumda Ordu evinde toplanan Alay satın alma komisyonuna gelmeleri. 1 -

KURULUŞ TARIHI : 1921

İDARE YERİ

Azapsokağında vilâyet matbaası

ÇORUM

— Çarşamba günleri çıkar vilâyet gazetesi —

YIL: 14 — No. 786

ÇARŞAMBA

23 - İlkteşrin - 1935
Nushası - 3 - kuruştur.

20 Milyon Türkün Can Damarına Vurmak İstediler

Ulu Başbuğumuz Atatürke Suikast Tertip Eden Alçaklar Hududumuzda Yakayı Ele Verdiler

Lânet Olsun O Mel'unlara

Ulusal savaşımızda bin türlü melanet ve dalavere çeviren ve o üzgün zamanda Türkün kanını emmek ve soymak sevdasile beraber birde Büyük Kurtarıcımız Ulu Önderimizede ta o zamanda bir sui kast tertibile Ankara Hükümetini devirmek teşebbüsü melunanesinde bulunarak, bu kötü teşebbüsüne ve hain emellerine ermeden vaktinden önce ilgililerce duyulmasından kuşkulanan Çerkez Etem ve kardeşi o zaman Büyük Millet Meçlisinde aza bulunan Reşit, peşlerindeki masum askerler ve melun arkadaşlarile ve bütün ağırlıkla düşman cepesine geçmişler ve onlarla Türke kurşun atmışlardı.

Bu savaşdaki Türkün üstünlüğünden korkarak yer yer dolaşan bu melunlar, en nihayet kendine en sığanak yer Süriyeyi [Şamı] bulmuşlar ve orada yine, kendi emegile kendi karnını doyurmakla ugraşan masum Türk Milletile geriden geriye savaşa başlamışlardır.

Ethem ve Reşit melunları en nihayet bu kötü düşüncelerini ve kötü niyetlerini meydana vermişler ve Yahya ile dört yurdsuz alçagı kandırarak ve silâhlandırarak Atatürkümüzü ve Türkün can damarı ve göz bebegi oldugunu iyi bildikleri Cumur Başkanımızı vurmaga yollamışlardır.

Ulusal çevrimimize kadar otomobille gelen ve bir hırsız gibi Türk çevrimini geçmek isteyen bu dört canavar bomba ve silâhlarile Ulusal Yurdumuz içinde, gözleri açık bulunan Süel



Göz Bebeğimiz Ulu Önderimiz

gücümüz tarafından yakalanarak ellerindeki bombalar ve bellerindeki tabancalar alınmış ve ceplerinde sakladıkları mektublarda alınarak hepsi birlikde Atatürke gönderilmiştir.

Şurası bizi ve bütün Türk ulusunu üzmektedirki. Bu hainler de çıkan mektublardan Kamutay üyesinden değerli bir şahsın da bu mel'un harekette ilgili bulunmasının anlaşılmış olmasıdır. Artık burasını adli tahkikat aydınlatacaktır. Ümit ederiz ki hakikat göründüğü gibi çıkmazda bir yurddaşta, Türk ulusunun kalbine gizlediği acı durumu silmiş bulunur.

Buğün 300 bini taşan Çorum ulusu adına söyliyoruz ki; bütün Türk milletinin Sembolü Büyük Önderimize yan bakan gözler oyulacak, uzanan eller kırılacak, götü düşünen kafalar kırılacaktır.

Çüunkü: O büyük Türk ulusu. O Büyük Halâskâr; 20 milyon Türkün, ülkü ve kültür, benlik duygusile kırılmaz bağlarla bağlanmış baştır.

Çünkü: O Büyük Kurtarıcı; 20 milyon Türkü tutsaklıktan kurtarmış, 20 milyon Türkün tutsaklık zencirlerini kırmış halâskârıdır.

Çünkü: O Büyük Önder, menfur saltanatı devirmiş; Türkü varlığına ve mevcudiyetine kavuşturmuş... Türkün büyük bir koruyucusudur.

Yaşasun büyük Önderimiz Atatürk, bin yaşasun Yüce Başbuğ.

Geçmiş olsun Büyük Türk Ulusu.

Nüfus Sayımı

20 İlkteşrin pazar günü yapılan nüfus sayımı için çok evelden gereken hazırlıklar yapılmıştı.

Köyler sayım ve kontrol işyarları üç gün önceden yerlerine gönderilmiştir.

Şehir içinde önceden onaylandığı ve yayınlandıgı üzre saat yedide çalan şehir düdüğiyle bütün işyarlar hükümet kuragına gelerek sekize on kala bölgelerine ayrılmışlar ve tam sekizde çaldırılan ikinci düdükle de memurlar işine başlamışlardır.

Saat 15 de son defderinde alınması üzerine sayımın bittigi yine düdügün uzun ve acı sesile halka ilân edilmiş ve herkes dışarı çıkmıştır.

Defdardarlık Vekâleti

16 Eylülda bir buçuk ay izinle işinden ayrılmış bulunan Defdardar Naci Aksoy, gelinceye kadar işine bakmak üzere Sungurlu Finas direktörü Hamdi Demirbaşı tevkil etmiş ve bu vekâlet işi Yüce Finas Bakanlıgına bildirilmiş idi.

Mumaileyhin avdetine kadar Hamdi Demirbaşın Vekâlet yapması yüksek Bakanlıkca da onaylanarak İlbaylıga bildirilmiştir.

Jandarma Komutanlığı

Binbaşı Bay Niyazinin tekaüde çıkarılmasından ötürü açık bulunan İlimiz Jandarma Albaylıgına Jandarma Genel Komutanlıgı üçüncü şube mülhakı Binbaşı Bay Cevat Ekekon Atanmış ve mumaileyh geçen hafta içinde gelerek ödevine başlamıştır. Hoş geldin der degerli başarılar dileriz.

M. Turhan Tana Cevap

Yazan: Rifat Rami Arıncı

— 2 —

4 - Asıl kitabın konularını şairinin kafasında yaratan ulusal savaşlarla devrimlerin baştan başa bir destanı olan ikinci kısımdan hiç bahsetmediğine.

5 - Kendi kanaatına göre gereken müsbet yönlerini bulmak istemediğine bakılırsa.

Sayın tenkidci samimiğ bir tenkid ve bilimsel bir çalışım kaygısile bütün kitabı okumamış olsa gerektir.

Kitabın sayfalarını gelişi güzel evirip çevirirken birinci kısımdaki bir kaç dikenli gazelle Türk, Arap, Acem ve Firenklerde görmediğini söylediği 57 top ve o nisbette makineli ve piyade silâhları altında şairin kendi mezarı için yazdığı muhayyel bir çöl mezar kitabesinin umulmıyan bir durumla gözlerine dokunuşu sayın tenkidciyi sinirlendirmiştir.

Bir tenkidcimizin dediği gibi hissiğ hareket etmenin garazlı bir maluliyet olduğunu dahi düşünemiyerek makamında değil bir sanat koltuğunda olduğunu da unutarak kesin sonuncu « neticei kat'iyeyi » kazanmış bir komutan edasile :

— Yazık !

Diye haykırıyor. Bundan sonra eseri iki yönden - deyim ve ideoloji yönlerinden araştırmağa başlıyor. Bu gez her nasılsa ideolojisini de bir tarafa bırakarak deyim ve teknik yönünden araştırmağa koyuluyor. Halbuki Alfred Dövinyi nin dediği gibi eserde ehemmiyeti haiz olan fikirdir.

Kim bilir, ne sezmişse bitaraflıktan da silkinerek tenkid de bağımsız ve bi taraf kalmak istemiştir. Tenkidcile'e göre hakikati tahrif etmeksizin kat'i hüküm vermek isterseniz intikadlarınızda hissiyatınıza müstemiren sükûtü emredeceksiniz. Kararınıza hissei heyecan asla karışmıyacak, kalbinize heyecan uğramaksızın hükmünüz ancak dimağınızdan çıkacak « daha yazısının başında kendisini doğru özlü ve doğru sözlü olarak okurlara sunuyor.» İşte bendeniz Ülkücün ön sözünde böyle kendimi doğru özlü ve sözlü olarak okurlara sunmak hastalığına yakalanırım korkusile bir önsoz yazmağa bile yüreklilik gösteremedim. Çünki yazacağım bu önsöz « şeyhin kerameti kendisinden rivayet » kabilinden olacaktı.

Birbirimizi yakından tanımamak sonuncu olarak hasıl olan şu durum ikimizi de yakından tanımıyanlar için - Sözünde haklı olsa bile - o hükmü okurlara bırakmasa idi B. Turhan hem intikad metudunu saymış hem de tenkid ve intikad bilgisine olan belli anlayışını bir daha göstermiş olurdu. Tenkidcimiz aramızda bulunan zifirig karanlığı da düşünmiyerek bir Nizamii aruzi, bir Şemsikayis ve bir Buvalo gibi şiirin gelişi güzel kelime sıralamak olmadığını pek doğru olarak ileri sürüyor. Dogu ve batının bu bilginleri belli metudlar üzerinde birleştiler. Fakat kendileri hiç bir esere hüküm vermedikleri gibi namlarına hüküm vermek için kimseye vekillik ve yetke (Salahiyet) verdiklerini bir yerde görmedim. Fransızlar bu gibi hükümlere (Prejuge) derler.

Bizim eski edebiyatcılar (Ahkâmı itibariyle) derler. Bilmiyorum, bizim dil araştırma kurumu ne buyurur ?

Saygın tenkidcimiz gelişi güzel karanlıkta av avlar gibi saga sola silahını çevirerek pervasız ateş püskürüyor. Şu cevabımı okuduktan sonra bilmiyorum, bu gece avculugunda B. Turhan ne kazanmış olacak ?

Tenkidcimiz söze başlıyarak kitaptaki konuların uzdil olmadığını, uzdil olmıyan eserin ise şiir olamıyacagını ileri sürüyor.

Bir bilginin dediği gibi: « bir sanatkâr ile eserlerini intikad ederken onlara ait zaman, mekân egitim ve sosyal gereklik, zuruf ve kuyudunu dahilihesap etmek bir vacibei halâs olurdu. Gerçi her çag kendi zevkini zevklerin ölmez emiri tanır ve diger çağların zevkini kendisi esir etmek ister.» (19) yıl önce 17 yaşında yazılmaga başlanan bir kitabın orta okul sıralarına ait kısmını uzdil bakımından çok görmek bir ekit (İnsaf) meselesidir. Yaşımı bilse idi şüphesiz intikad sahibi de bu karara'ıga düşmezdi.

Viktor hügonun Fransız akademisine verdigi bir eserin macerasını herkes bilir. Hugo 15 yaşında akademinin açtıgı şiir müsakabasına girerek bir zikricemil aldı. Eger akademi çocuk olduğunu bilse idi daha yüksek mükâfatı verecekti. Hügodan ibret dersi almadığımızdan biz de yalın kalem hücumlarla karşılaşıyoruz. Bu gün Hügonun eserlerine (bayat) diyenler verken biz ne o'u oruzki....

— Sonuvar —

Çorum Halkı adına menfur hadiseden ötürü Böyüklerimize çekilen tel yazıları

Sevgili Önderimiz Büyük Atatürke

Türkiyemizin göz bebeği Atatürkünü ve dolayisile yirmi milyon Türk ulusunu can evinden vurmak isteyen bir kaç hainin mel'anetlerini bu gün eşiden Çorumlular büyük küçük kadın erkek büyük alanda toplanarak hainleri lânetle anmışlar ve sevgisini kalplerinde taşıdıkları yüksek şahsiyetinize karşı minnet ve şükran duygularını tekrarlayarak sağlıklar dilemişlerdir.

Miting komitesi Başkanı
Çorum Saylavı
Ali Rıza Özenç

Genel Kurumay Yüce Başkanlıgına

Türk Ulusunu kalbinden urmak için bir kaç yurtsuzun tertip ettigi suî kasdden çok büyük bir nefret duyan ve şimdi şehrin büyük alanında toplanan Çorumlular ; hainleri lânetle anmışlar ve şu kötü durumu vaktinde önleyen büyüklerimize karşı içten gelen sevgi ve saygılarını tekrarlamışlardır.

Miting Komitesi Başkanı
Çorum Saylavı
Ali Rıza Özenç

Başbakan General İsmet İnönü

Ulu önderimiz sayın kurtarıcımız Atatürke karşı yapılmak istenilen çirkin durumu işinden İlimiz ulusu büyük heyecan içinde şimdi şarın en büyük meydanında toplanarak hainleri lanetle anmışlar ve sevgili başbuğlarına karşı sağlıklar dileyerek derin ilgilerini göstermekle beraber bu melaneti vaktinde sezen ve açıga çıkaran hükûmetimize de minnet ve sevgilerini tekrarlamışlardır.

Miting Komitesi Başkanı
Çorum Saylavı
Ali Rıza Özenç

Kurultay Yüce Başkanlığına

Sayın Başbugumuza karşı tertip edilen suî kasdi bu gün haber alan bütün Çorumlular şimdi büyük alanda toplanarak söylevlerle mütecasirlerini telin etmişler ve bu işde derin ilgi gösteren vekillerine karşıda duydukları saygı ve minnetlerinin bildirilmesine araçlığımızı istemişlerdir.

Miting Komitesi Başkanı
Çorum Saylavı
Ali Rıza Özenç

Cumhuriyet Halk Partisi Genel Sekreterliğine

Türk Ulusunun Kalbi Genel Başkanımız Atatürkümüze, dolayısile Vatana karşı yapılmak istenilen suî kast kundakcılarını büyük toplantı halinde heyecanla kötüleyen Çorumlular, bunu açıga çıkaran hükûmetimize ve Parti Erkânımıza minnet ve şükranlarını sunarlar.

Miting Komitesi Başkanı
Çorum Saylavı
Ali Rıza Özenç

İç İşleri Bakanlıgı Yüce Katına

Cumur Başkanı sevgili Atatürkümüze karşı yapılmak istenilen suî kast hadisesini haber alarak mütecasirlerini yakalayan hükûmete hainleri telin için şimdi toplanan Çorum Ulusu minnet ve şükran hislerini sunmuşlardır.

Miting Komitesi Başkanı
Çorum Saylavı
Ali Rıza Özenç

Büyük Miting

Pazartesi günü gelen İstanbul ve Ankara gazetelerini okuyan bütün Çorumlular çok derin bir heyecan içinde ve kalbleri teessürle dolu olarak akın akın Partı kurağına koşuyorlar; bu acı durum hakkında kalblerini ferahlandıracak haber soruyorlardı. Halkın bu heyecanını gören başta İlbay H. Berksun ve Partı Başkanı Bay Ali Rıza Özenç derhal bu heyecana yereken cevapları verdikdensonra Çorum halkının bu menfur hadiseyi telin etmek arzusunu yerine getirmek için 9 kişiden mürekkep bir miting komitesi kurulmuş ve bu kurum: miting saatını ve yerini tesbit etmişlerdir.

Ertesi salı günü saat 10 da saat kulesinin geniş alanında yapılması onaylanan mitinge daha vaktinden evvel büyük küçük binlerce halk gelmiş ve sabırsızlıkla mitingin başlanmasını gözetmekte iken bütün ilk ve orta okullar ve küçük sıhhiye okul talebeleri de gelerek o geniş meydanı hınca hınç doldurmuşdur.

Önce C. H. Partisi İlyön kurumuz Sayın Başkanı ve değerli Saylavımız Bay Ali Rıza Özenç kürsüye gelerek sureti tarafımdan zabtedilip özel kısımda yazılı söylevini çok derin bir heyecan içinde ve dinleyicilerin kalb ve heyecanlarını coşduran bir durumla ve halkın coşkun ve bir ağızdan çıkan [kahrolsun alçaklar - kırılsın Atatürke uzanan eller] bağırtıları ve şiddetli alkışlar arasında sözünü bitirmişlerdir..

Mumaileyhden sonra İl Genel Savamanı Bay Zeynelabidin kürsüye çıkmışlar ve keza mumaileyhde aynı şiddet ve aynı heyecan ve halkın aynı coşkunluğu arasında sureti diğer kısımda yazılı söylevini sürekli alkışlar arasında bitirmişler ve kürsüden inmişlerdir.

Bundan sonra meydanı dolduran büyük küçük binlerce halk heyecanlı bir sükûn ve duydukları nefreti kalben telin ederek Halkevi kurağına çıkup radyodan Ankara mitingi ve söylevini ve oradaki heyecanı dinlemişler ve radyodan dinledikleri telin feryadlarına iştirak ederek aynı heyecanı göstermişlerdir.

Göz bebğimiz ve Ulu önderimize sağlık temennisi ve şu mel'un teşebbüsü vaktinde eşiderek mütecasirleri tutan hükûmet erkânımızada teşekkür ve minnet duygularını bildirir. Teller çekilmesi mitiğ arasında halk tarafından şiddetle arzu edilmiş ve arzularının yerine getirilmesinede Partı Başkanı memur edilmiş olduğundan derhal halkın bu arzuları yerine getirilerek ikinci sahfede yazılı teller hemen yerlerine çekilmişdir.

Partı Başkanı Bay Ali Rıza Özencin Söylavı

Sayın yurddaşlar :

Bu gün pek acı ve elim bir haber karşısında bulunuyoruz. Bu haber; bu yurdu kurtaran ve Cumuriyetimizi kuran Atatürk aleyhinde hariçten tertip olunan bir sui kast meselesidir. Şu millî hududumuz dahilinde bulunan hiç bir ferdimizin, hiç bir yurddaşımızın fikrinden ve zehninden geçmeyen ve geçmiyecek olan bu iş; hudutlarımız haricinde tertip olunmuştur.

Vatanımızı kurtarmak için bundan 15 yıl önce batı illerimizde bütün Milletimiz müstevli düşmanla savaşırken çerkes Etem isminde ve o hainin kardeşi çerkes Reşit ile bünların avenesi yine böyle bir sui kasd teşebbüsünde bulunarak bin dürlü mel'anetler çevirmişlerdi. Pek çok masum halkın maline canına kıydıkları kâfi değilmiş gibi masum askerlerimizi de kendi pis emellerine âlet ederek, Anhara hükûmetini devirmek ve Büyük Önderi avlamak sevdasına düşmüşlerdi.

Atatürkün o büyük nutkunu okuyanlarımız pek eyi bilirler ki o mel'unlar emeline muvaffak olamamışlardı. Bunlara hadlerini bildirmek için Eskişehire kadar gitmiş bulunan Atatürkü ve nihayet Atatürkle beraber sarsılmaz bir gücün karşılarında bulunduğunu gören bu iki hain peşlerinde bulunan zavallı askerler de beraber olduğu halde düşman saflarına kaçmışlar ve o suretle yakalarını kurtarmışlardı.

Şimdiye kadar hükûmet bunların durumlarını daima takip ediyor. Bu hainler bir çok yerler dolaşdıktan sonra Suriye-Şamda tutunabildiler. Hoyban, ve Ermeni ve Arap fesat cemiyetlerile birleştiler. Ecnebi zenginlerindende para yardımı buldular. Şurada, burada fesat çıkarmak için teşebbüste bulunurken bu milletin asîl ve necip, milletin büyük hükûmeti ve onun memurları hudut bekçileri vazifelerini çok alâ bildikleri için gözlerini dört açtı. Mel'unların vatanımıza saçmak istedikleri fesat tohumunu ürenmesine alan vermediği halde onlar yine mel'anetlerine devam ediyordu. Bu kere Kilis kazamız hududuna otomobille gelen Yahya ismindeki hain dört arkadaşile namuslu hudut bekçilerimiz tarafından yakalanmış, üzerlerinde bomba ve tabanca gibi çete silâhları bulunduğu gibi mektuplarda bulunmuştur. Şimdilik gazetelerin verdiği malumata göre, pek yazık ki, bu tertibat içinde büyük kurultay üyesinden birisininde ismi vardır. Bu hain, bu menfur adamlar adliyemizin elbastığı tahkikatla elbet ve elbet lâyık oldukları cezalarını göreceklerdi.

Afrika çöllerinde olan harplerde seller gibi kan akarken hükûmetimizin çok meşgul olduğu bu sırada Atatürkümüze karşı yapılan hareketi hep birden tel'in edelim. [Lânet olsun sesleri]

Sayın arkadaşlarım - sevgili yuddaşlarım :

Hükûmetimizin her vakit olduğu gibi yurda karşı daima müteyakkız bulunduğunu görüyoruz. Hükûmetimiz; eskisi gibi saltanat hükûmeti değildir. Vazifesini canla, başla kavrayan bir Cumuriyet hükûmetidir. Bu güneş gibi her kese açık bir hakikattir.

Bundan 8 - 10 yıl evvel açlıktan ölecek, yıkılacak dedikleri ve bekledikleri Türk Cumuriyet hükûmetimize Avrupalılar ödünç bile para vermek istemezlerken dedikleri olmamış, bu yurt; fabrikalar, demir ağlarla süslenmiş ve örülmüştür.

Cumuriyet hükûmetimizin bu yurda daha neler yaptığını görüyorsunuz. Bunları ayrı ayrı saymak istemem. Bu işleri yapan hükûmetin başında Atatürkün bulunduğunu da biliyorsunuz. Demek ki, bu sui kast Atatürke değil, 20 milyon Türkün her birine tevcih edilen bir zehirli hançerdir. Bunun için hepimiz bu mel'unları tekrar tel'in edelim.

C. Genel Savamanı bay Zeynal Abidinin Söylevi

Sayın Yurttaşlar - Sevgili Çorumlular!

Bugün Partı Sayın başkanı tarafından şimdi söylenen hadiseyi tekrar ederek kıymetli vaktinizi ziyan etmek istemem. Ben Yalnız bu suikasd dolayısile kalbimizdeki ıztırabımızı söylemek istiyorum.

Bu ıztırabda: Türkün Ulusu ve Türke bütün varlığını veren Atatürke yapılması istenen suikasd hazırlayanlar ve buna yeltenenler bilsinlerki, onun muhafızı yalnız gözle görilen müsallah kuvvet değil, belki bütün bir millettir. Bu hainler zan ettilerki, getirecekleri beş bomba, sekiz tabanca bütün bir alemi devirmeye, Türkün güneşini mahvetmeğe kâfidir. Hayır arkadaşlar: Bunlar aldanıyordu. Türkün kalbi Atatürke en büyük bir muhafızdı ;

Vatanda bir tek Türk kalbi çarpdıkca ve vatanda her hangi bir ferdin tamarında bir tek tamla kan bulundukca bu kan ve bu kalb Atatürke siper olacakdır. Bunlar hududtan içeriye girmişler ve içeridede kendilerine yardımcı bulmuşlar, demek ki biz sanemiz le de zehirli yılanlar besliyormuşuz. Eğer milletin, hükûmete itimadı ve adaletin yerini bulacağına olan kanaati bu kadar sarsılmaz bir derace de olmasaydı milletin çoşkunluğu karşısında bunlar ezilir kalırlardı.

Tüyü bitmedik yetimlerin paralarile kâşaneler kuranlara kazandırdığımız bu paraları Türkün kalbine hançer sokmak içunmu veriyorduk ? bunlar doğrudan doğruya bir hareket yapamazlardı. Ancak altdan alta, alçakca, kahbece hareketde bulundular. Fakat bu hareketleri Türk Milletinin hassasiyeti önünde derhal durduruldu.

Bu gibi suikasdler haricdeki düşmanlar tarafından her zeman hazırlanabilir. Bunun çin daima gözümüzü dört, değil 14, değil 54 açmalıyız.

Ey Cümhuriyetinizin genç yavruları! Bu gün hikâyesini duyduğunuz vak'a sizlerin kulağınıza birer küpe olsun. Biz bu dünyadan göçer gideriz. Cümhuriyeti, vatanı sizlere emanet ederiz. Sizin en birinci vazifeniz Cümhuriyete ve onu kuranlara ve ileriletenlere karşı yapılacak en ufak bir hareketi hemen tepelemek ve bo-

Yurddaş !

Kurduğumuz Fabrikalar ve yaptığımız demir yollar hep ulusun biriktirme gücüne dayanır. Bu gücü arttırma senin elindedir.

(Ulusal Ekonomik ve arttırma Kurumu)

Yurddaş!

Bankada biriktirme hesabı olmıyan yurddaş Arsıulusal tasarruf günü senede bir tasarruf hesabile çık.

(Ulusal Ekonomik ve arttırma Kurumu)

Yurddaş!

Bankada bir taasarruf hesabı olmıyanın ya rini karanlıktır.

(Ulusal Ekonomik ve arttırma Kurumu

Her Gün

Trabzonda haftada iki gez çıkmakta olan İkbal (Olcay) arkadaşımız 10 Birinci teşrin 935 gün ve 1608 sayısından itibaren iç ve dışta özel aytarlar bulmak suretile zengin münderecatla her gün çıkmağa başlamıştır.

25 Yıl gibi uzun bir zamandır her alanda yurda ve ulusa hizmette bulunan sayın arkadaşımızı, yaptığı şu yenilikten ötürü kutlar ve yurda faydalı uzun yaşamalar dileriz.

Vilâyet Defterdarlığından

Hükümet konağı çatısının tamiratı için 498 lira 6 kuruşluk keşif rapuru tanzim ve pazarlık suretile eksiltmeye 16 - 10 - 935 tarihinde konulmuş isede talip zuhur etmediğinden bu günden itibaren on gün daha temdit edilmekle ikinci teşrinin birinci cuma günü saat ikide ihale edileceği ilân olunur.

---

na uzanan elleri kırmak, bunu düşünen kafaları koparmak olmalıdır.

Bu menfur hadiseyi hazırlayan ve düşünenler kahrolsunlar.

Arkadaşlar :

Sizlere bir teklifim var. Burada Atatürke karşı duyduğumuz sevgiyi, bu gün his ettiğimiz bu heyecanı ve suikasdi telin hususudaki birlik hareketimizi gerek Atatürke ve gerekse sair önderlerimize arz için miting heyetine, parti idare heyetine ve belediye azalarına salahiyet vermenizi rica ediyorum. [Müttefikan verdik, verdik -- kahrolsun hainler sesleri]

Atatürke uzanan eller kırılsın ve kahrolsun.

Atatürk milletile beraber çok yaşasun, yaşasun Atatürk.

— Alkışlar —

Daimi Encümenden

Merkezi Vilâyet ilk okullarına aid 55000 kilo odunla 25 ton maden kömürü 11 - Teşrinievvel 1935 tarihinden itibaren Teşrinievvelin 26 inci cumartesi günü saat 12 de Daimi Encümen dairesinde ihale edilmek üzere 15 gün müddetle açık eksiltmeye konulmuştur. Talip olanların ve şartnamesini okumak isteyenlerin Encümen kalemine müracaatları ilân olunur.

2 - 2

Daimi Encümenden

Nafıa dairesinin 9 ton maden kömürü ve iki bin kilo kuru meşe odunu ve ikiyüz kilo çırası teşrinievvelin 28 inci pazartesi günü saat 15 de daimi encümen odasında ihalesi yapılmak üzere 8 teşrinievvel - 1935 tarihinden itibaren yirmi gün müddetle açık eksiltmeye konulmuştur. Muhammen bedelleri odunun beher kilosu bir kuruş maden kömürünün beher tonu dokuz lira, çıranın kilosu iki kuruştur. Talip olanların ve şartnamelerini okumak isteyenlerin Encümen kalemine müracaatları ilân olunur.

2 - 2

Daimi Encümenden

Pazarlık suretile açık eksiltmede bulunan Hastaneye aid dülbend, gazyağı, şehriye ve makarnaya bir ay içinde alıcı çıkmamış olduğundan Teşrinievvelin 25 inci cuma günü saat 15 de Daimi Encümen dairesinde ihalesi yapılmak üzere 9 - Teşrinievvel - 935 tarihinden itibaren 15 gün müddetle yeniden açık eksiltmeye konulmuştur. Alıcı olanların ve şartnamelerini görmek isteyenlerin Encümen kalemine müracaatları ilân olunur.

2 - 2

Askerlik Satın Alma Komisyonundan

1 - Kapalı zarfla eksiltmeye konulan 200000 kilo una belli vakitta talip çıkmadığından 8 - 11 - 935 cuma günü saat 15 de pazarlıkla ihalesi yapılacaktır.

2 - Evsaf ve şartnamesinde bir değişiklik yoktur.

3 - Taliplerin muayyen vakitta ilk teminatlarını yatırmış olduklarına dair makbuzlarile Çorumda Ordu evinde toplanan Alay satın alma komisyonuna gelmeleri. 2 - 2

Daimi Encümenden

Hastanenin müstacel tamiratı İkinci teşrinin beşinci salı günü saat onbeşte Çorum Daimî encümen odasında ihale edilmek üzere yirmi gün müddetle açık eksiltmeye konulmuştur. Bedeli keşfi 427 lira 46 kuruştur. Alıcı olanların ve şartnamesile keşifnamesini okumak isteyenlerin daimî encümen kalemine müracaatları ilân olunur. 1 - 2

Daimi Encümenden

7 - 10 - 935 tarihinden itibaren açık eksiltme müddeti on gün uzadılan Osmancık - Gümüşhacıköyü yolunun 2 + 792 inci kilometresinde vaki 3 + 7 metre açıklığındaki ahşap köprünün tabliyesinin tamirine bu defa da talip çıkmadığından artırma, eksiltme ve ihalât kanununun 43 üncü maddesinin son fıkrasına tevfikan bir ay içinde pazarlık suretile muamelesi tekemmül ettirilmek üzere 17 - 10 - 935 tarihinden itibaren eksiltme müddeti uzadıldığı ilân olunur. 1-4

Daimi Encümenden

Matbaa dairesinin altı ton maden kömürü ile 2500 kilo odunu ikinciteşrinin beşinci salı günü saat onbeşte daimî encümen odasında ihale edilmek üzere yirmi gün müddetle açık eksiltmeye konulmuştur. Alıcı olanların ve şartnamesini okumak istiyenlerin encümen kalemine müracaatları ilân olunur.

1 - 2

belediye meclisinin ikinciteşrin ş adî toplantısı birinci inikadı ait ruzname

1 - 934 yılı katî hesab tetkik ve tasdiki.

2 - Daimî encümen münte üyelerinin müddetleri bitmiş gu için Belediye kanununun inci maddesine göre iki seçilmesi.

3 - Verilecek takrirler, yap cak teklîflerin görüşülerek ka bağlanması.

İ L Â N

belediye başkanlığından

Belediye kurumu ikincite birinci cuma günü saat 14 de lediye dairesinde âdî olarak t lanacaktır. Bu kanunî toplan bir örneği yukarıda yazılı ru medeki işlerle sair meclise aid ler görüşülecektir.

Bu toplantı en çok onbeş sürecektir. Oturmalar açıktır. kes dileyici olarak toplantı sa nunu teşr fedebilir.

Çorum Uçak Kurumundan

Kuruma aid 1000 ölçek buğd 1000 ölçek arpa 5 - 11 - 935 günü satılacakdır. İsteklilerin k rum evine baş vurmaları.

İlân ve Abone

Yazı işleri için vilâyet Meklupçuluğuna müracaat edilir.

Matbaa işleri çin Matbaa Müdürlüğüne müracaat edilir.

GAZETENİN SENELİĞİ

Çorum için 175 kuruş
Köyler « 100 «
Dışarı « 200 «

Gazetenin Altı aylığı

Çorum için - 90 - kuruş
Dışarı » - 110 - »

İlânın satırı - 10 - kuruş
Günü geçen gazete - 5 - «
Haftası « « - 25 - «

KURULUŞ TARIHI : 1921

İDARE YERİ

Azapsokağında vilâyet matbaası

ÇORUM

— Çarşamba günleri çıkar vilâyet gazetesi —

YIL: 14 — No. 787

ÇARŞAMBA

29 - İlkteşrin - 1935

Nushası - 3 - kuruştur.

17 MİLYON TÜRK ULUSU: EN BÜYÜK BAYRAMININ 12 İNCİ YIL DÖNÜMÜ KUTLU OLSUN



Atatürk: 17 Milyon Türk için

17 Milyon Türk: Atatürk için yaşar.

Türk ulusunu Ülküsüne, Öz yurduna, Öz dil ve bütün Öz varlığına sahip kılan Türkün en büyüğü

ÇUMUR BAŞKANIMIZ ATATÜRK



Sayın Genel Kurmay Başkanımız Maraşal Fevzi Çakmak

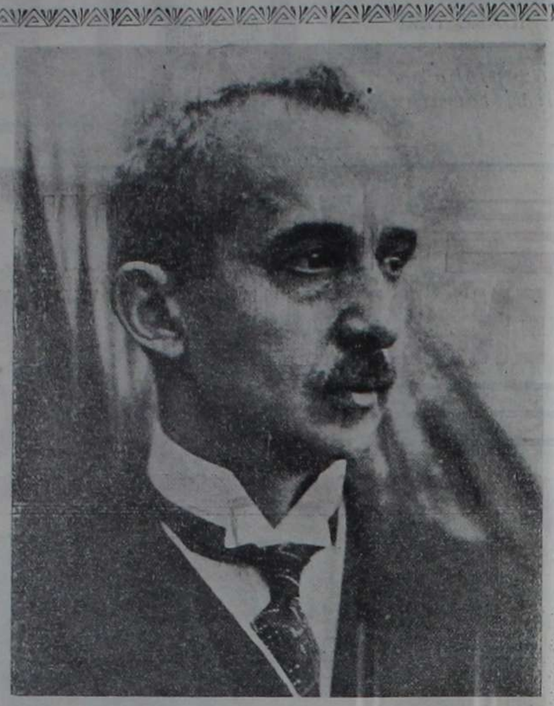

Yurdumuzun Bayındırlanmasında yorulmaz bir güç sarfeden Sayın Başbakanımız Genral İsmen İnönü

Demokrasi Bir Erinçtir

On yıl önce bugün, asırlara sığmayan yeniliklerle dolu devrimimizin en kutlu bir yolu açılmış, Cumurluk ilân edilmişti.

O gündenberi geçen 12 yıl Cumurluğun nasıl eyi bir idare olduğunu bize memleketi dolduran eserlerile isbat etti. Atatürkün buyurduğu gibi Cumurluğun bir fazilet olduğunu bittecrübe gördük. Bir aciz ve meskenet idaresi olan Saltanat idaresinden yakamızı sıyırdıktan sonra sosyallığın her alanında hız alan Türk ulusu her yönde kudret ve kabiliyetini hösterdi, insanlığın, yaşamanın ne demek olduğunu öğretti.

Cumurluk idaresi kurulurken ondan neler bekledik, neler umduksa hepsinin tahakkuk ettiğini bu gün göğüslerimiz kabararak görüyoruz. Bu güçlü ve tez ilerleyişe şaşarak, gıpta ederek bakanlar, bizi örnek yapmak isteyenler de vardır.

Meşrutiyet ilân edildiği zaman ne büyük ümidlere düşmüştük, fakat cahil ve hain Padişahları yurdun idaresine hakim kılan Meşrutiyet daha ilk yıllarında iflâs etti. İsyanlar, yurd içinde karışıklıklar, savaşlar birbirini kuvaladı. Yenilik namına hiç bir şey yapılamadı.

Halbuki Cumurlukta ise ulus her gün yeni bir yükselişe erdi, ulusal benliğini buldu. Soysal haklarına kavuştu.

Ulusun en çok susadığı, özlediği Demokrasi de bu 12 yıl içinde en geniş manasile yerini buldu.

Demokrasi demek, Halkçılık, yani bircilik demektir. Kadın ile erkeğin, zengin ile fakirin, köylü ile şehirlinin, büyük ile küçüğün kanun önünde ve hak ölçüsü ile bir olması ve bir olan insanların önüne çalışması demektir.

Sultanlık, asillik, kibarlık, kan davası Demokrasinin zıddı şeylerdir. Artık zengin adamın nüfuzile öğünmesine, yoksula üstünlük yapmasına son verilmiş, fakirin itibarsızlığının manası ve yeri kalmamıştır. Kadının erkekle esirliği, şehirlinin köylüye hor bakması ve şehirlilik köylülük ayrılıkları gözetmesi yurdda Demokrası havanın esmesile birer kara bulut gibi göklerimizden silinip gitmiş altından temiz bir gök, parlak bir güneş doğmuştur.

Demokrasi demek, sınıf, imtiyaz, din ve mezhep farkları gözetmeyen bir idare demektir. Cumuriyet inkılâbımızdan önce bizde devlet teşkilâtı içinde önemli bir yer tutmuş olan (Babi meşihat)ın bulunması, nizamî mahkemelerin yanında birerde (Şer'iye mahkemelerinin) iş görmesi, mecelle, fıkıh ve bunların usulü muhakemeye tek âmil olması hep Padişah devletinin sekolastik idarenin tabiî bir sonucu idi. Ve ulusun içinde en önde tutulanlar, saygı görenler de yine yıllarca ulusun sırtından geçinerek kendilerine bilgin süsünü veren softalar, üfürükçüler, chli din ve mezheb görünen tarikatçılar, türbedarlardı. Meştutiyetin son nefesine kadar bu kabil rühbani adamlara bir çok imtiyazlar ve haklar, çiftlikler, malikâneler, devlet hazinesinden yıllıklar yıllarca verilmiş buna karşılık bunlardan yurd ve ulus adına hiç bir hayır beklenmemiştir. Esasen hayıra yarar değerleri de yokdu ki! Demokrasi idaremiz daha ilk doğduğu gününde, bu lüzumsuz tufeylilerden ve imtiyazlılardan tam bir isabetle ulusu kurtardı.

Demokrası demek; ilimcilik, sanayicilik demektir çünkü Demokrasi de devlet idaresi ilme ve sanayie dayanır. Asırlarca cemiyeti din, kitap ve itikat idare etti. Kaza ve kadere inanmak, büğüye tütsüye aldanmak, esalete, sınıf farklarına inanmak, erkeğin yüksek, kadının alçak yaradılmış olduğunu zan etmek din ve ahiret dellallığı yapanlara kapılmak, miskinlik, ilgisizlik, pislik, fenbellik bencilik, haksızlık, hüriyet düşmanlığı hep ilim düşmanı akideler ve Demokrasi aksi şeylerdir.

Asrî Demokrasi, asrî ilimlere tutunan bir Demokrasidir. Asrımızda cemiyetleri yöneten ilim, tecrübe ve akıldır. Tecrübeye inanmak, sihhate inanmak, halkçılığa inanmak, şahsın kıymetine inanmak büyük sanayiin üstünlüğüne inanmak, iş bölümüne inanmak, fabrikaya inanmak, büyük adamların yaratıcılıklarına inanmak, ilme inanmak Demokrasiye uygun bir inanmadır.

Birazda Demokrasiyi terbiye alanında gözden gecirelim. Demokrat bir devlette halkın nail olduğu nimetlerden biri de bütün yük küçük bütün okullarının fertler arasında ayrılık gözetmeksizin ulusa açık bulunmasıdır.

Halkçılık esaslarına göre kurulmuş bir devlette Kültür kurumlarının da Demokratik olması. Yani eğitim ve öğretim yollarının kadın erkek, zengin fakir bütün ulus efradına müsavi derecede açılması, cemiyetti mevkii ne olursa olsun her gencin kabiliyet ve zekâsı yetterince tahsilde bulunabilmesi imkânlarının verilmiş olması lâzımdır. Yaşlılarımız pek ala bilirler ki eski ve mutlak idarenin sayısı pek az okullarında talebelik yaparlarken kendileri ne okul arkadaşlığı yapmış olanlar arasında okul içinde; özel bir korunmaya ayrı bir muameleye tabi tutulan zengin veya yüksek memuriyetlere sahip babaların çocukları da vardır. Hafızalarımızı yoklarsak bunlara ait bir çok hatıralarımızı buluruz.

Hacalarından tutunuzda açılan göz çocuklara varıncaya kadar hepsi bu mümtaz talebenin yardımcısı olur, hepisinin yüz



C. H. Partisi Genel Sekreteri Bay Recep Peker



Sayın Saylavımız, C. H. Partisi İlyön Kurulumuz Başkanı Bay Ali Rıza Özenç

YETİŞMEDİ

Fevkalâde olarak çıkardığımız bu sayımızda değerli şahsiyetleri temsil edecek olan bir fotoğraflarını, dileğimiz üzerine vermiş bulunan Sayın İlbayımız H. Berksunun, sipariş verdiğimiz fotoğraf klişeleri, geç vakta kadar beklediğimiz halde gelmemiştir.

Geldiğinde ilk çıkacak sayımıza özel surette derç edeceğimizi bildirir. Okuyucularımızdan özür dileriz.



Cumurluk idaremize karar verildiği Büyük günde Kamutaya Başkanlık eden Sayın Saylavlarımızdan İsmet Eker

bunlara güler ötede en ufak bir kabahatından ötürü bir zavallının elleri, dabanları kızartılırken, naili iltimas olanlanlar afve uğramazmıydı? ve yine kendilerine ders veren, kalfalık eden çalışkan çocuklardan daha çok numaralar, mükâfatlar alarak sınıf geçen mevki sahibi ailelere mensup çocuklar yokmuydu ?

Fenalık bu kadarla kalsa yine bir şey değildi. Böyle özel durumlarda olan çocuklar istidatsız, beceriksiz, anormal ve tembel dahi olsalar daha yüksek mekteplerde okumak hatta o zamanın Darülfünununu bile bitirmek imkânını kalayca buluyor. Ve sonunda da her yönden büyük mevkiler işgal ederek memleketin hayatile ilgili işlere bütün boşluklarile el uzatmağa kadar varıyorlardı.

Bihakkın şahsî gayretlerile ulusal düşünüşlerile eyi yetişmiş yurd için faydalı unsurlar sırasına girmiş veya bu kabiliyette bulunmuş müstesna zekâlarda lâyık oldukları yeri bulamadan eriyip gidiyordu.

Fakat bugün iftihar ve güvenle görüyoruz ki Cumuriyet maarifinde ne zengin, fakir için ayrılmış okullar, ne de okullarda mevki ayrılıkları gözeten bir idare var.

Her Türk yavrusu ilk okuldan en büyüğüne kadar giriyor. Ve belli şartlar altında tahsilini yapıyor.

Bu gün devlet okullarının her nevi ve derecelisinde parasız yetişmiş ve yetişmekte olan binlerce genç bu ülkünün itiraz kabul etmeyen eserleridir. Daha dünе kadar orta gündüz mekteplerinin talebesi bile az çok bir okuma ücreti verirlerken bu gün halk hükümetimiz bunları kaldırmış yerine gençliğe yardım, kolaylık esaslarını koymuştur.

Demek oluyor ki Demokrasi bu manasile: Kanun önünde ve hak ölçüsü ile hür ve bir olan insanlık şerefine katılan fertleri yetiştikmek demektir. Bizi bu güniere eriştiren Büyük Şef Atatürke sürekli sağlıklar diler, onun hayatına uzanacak eller kırılsın derim.

İlk tedrisat müfettişi
Nuri Sertoğlu

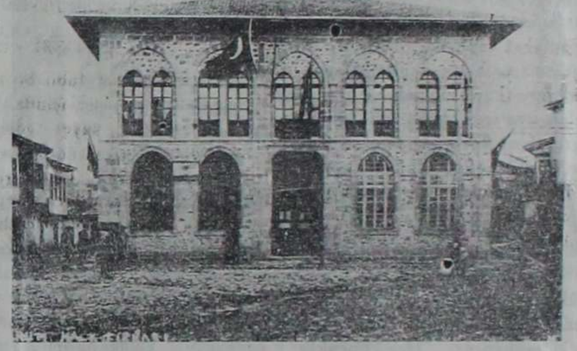

Şehrimiz Halk Partisi ve Halkevi Karargâh

Cumuriyetin Verimleri

Şimdi üzerinde yaşadığımız ülkenin kaç binlerce devrimler geçirdiğini ve kaç binlerce soysal ve müterakkî ulusun gelüp geçtiğini, bugün metrelerce derinliklerde bulunan ve çıkarılan eser ve izerlerle anlayoruz İşte bu izerler üzerinde tarihsel incelemeler yapıldıkça bu ülkede soysal pek çok Türk ırkının da doğup göçtüğünü yeni yeni anlamağa başladık. Asırlarca önce ve hatta Osmanlı İmparatorluğunun ilk anlarında bile acunu titreden Türk gücü ve Türk soysallığı ile fensel ilerlemesi bugünkü Avrupa tarihleri ile bile belli bir hakikat olmakla beraber; yer yer beliren bu gibi eserlerle de sabit bulunmaktadır.

Edirne, Bursa ve Konya gibi büyük şehirlerde ve Hükümet merkezi kurulan bu gibi yerlerdeki mimarsel yapılar ve İstanbulun zaptında Sultan Mehmedin icad ettiği toplar, gemi ve zırhlılar Türk medeniyetinin ve Türk sanatının canlı birer tanıkcısıdır.

İşte Türk soysallığı, Türk fenni; Türk sanatı, bütün milletlerin üstünlüğünde yürümekde ve ilerlemekte iken, Osmanlı İmparatorluğunun cahil ve sefahetle gözleri kararan son Padişahlarının cebaneti, denaeti yüzünden Türk ulusu bu canlı varlığını gaip etmekle beraber Kültür ve soysal durumunu ve hatta yurdunu ve özdilini bile unudarak cahil ve bilgisiz bir hale gelmişdi. Çünki Padişah denilen o mel'urlar bunu istiyorlardı. O sefiller, o milliyetsizler; sefahetlerini ve rezaletlerini ancak milletin cahillik durumundan istifade ederek ilerletiyorlardı. Ve işte bu düşünce sonucudur ki; önce kurulmuş mektepler birer behane ile kapadılıyor, işleyen fabrika ve sosyeteler yıkdırılıyor, vapurlar, gemiler, zırhlılar denizde çürütülüyordu. Velhasıl Türk ulusunun benliğini gaip ettirecek ne gibi durumlar varsa en ağırını ve en acısını yapmaktan, yürütmekten geri durmamışlar ve durmayorlardı.

O sefillerin kanaatınca: babalarından intikal etmiş; toprağını öz malları ve içinde yaşayanlarında sağmal birer geliz aracı zannettikleri bu yurd milletinin, bilmesi lâzım gelen iki şey vardı. Biri Allaha ibadet, biride Padişahın sağlığına düaden ibaretti. Ve onun içindirki bu iki manevî bilğiden başka mefkûre sahibi Türk bulunmamasını temin için Ülkü ve Kültür yuvaları kapatılarak, yerine cehalet, tenbellik telkin eden medreseleri kuruyorlardı.

Çoklarımızında şahidi bulunduğumuz gibi; saltanat denilen kara belanın bu açı durumu içinde, yani bilğisiz, benliksiz ve hatta mefkûresiz olarak büyük savaşa kadar sürüdük ve işte yine o yurdsuzların mefkûresile büyüyen ve fakat milletle bir az samimî görünmek isteyen o kara belanın

en sonuncularından birinin kötü idaresilede o büyük savaşta izmihilâl ve perişaniyete düşdüğümüz gibi onun ölümile de yerine geçen mütevaristen sefil ruhlu Vehdetdin de, tarihe karışan eski anane ve sefahet durumunu yeniden yaşatmak ve biraz olsun uyanmış bulunan Türk milletinin bu bir parçaçık uyanıklığınıda reva görmiyerek ulusun hak hayatını elinden almak ve ancak kendisi, yaşayış müddetince sefahet ve zevkle vakit gaçire bilmek hulyayı hainanesile ve başına topladığı kendi mel'un fikrindeki Damat Ferit gibi bir kaç menfur niyetli şahıslarla gûya bu milletin eğemeni sıfatını dakınıp Mondros mütarekesi ve Ssver antlaşmasını imza ederek, öz yurdumuzu parçaladıklarını ve bileklerimize esaret zencirlerini vurdurduklarını gördük. Ve işte o gün Türk milleti içinden yükselen bir Baş bir Dahî yani Atatürk bu durumun acılığını anlayarak bir behane ile Anadoluya yani Samsuna çıktı.

16 - Mayıs - 935 gününde Anadoluya ayak basan Büyük Türk: bu yurdun egemeni Padişah değil millettir ve İstanbula yani o hain idarecilere ve hatta bütün Avrupa milletlerine de yapılan Sevr paçavrasını bu yurdun asıl hakimi kabul etmiyor diye haykırarak Anadolu ülkesini çınlattığını ve Türk milletini canlandırdığını hepimiz pek eyi biliyoruz ve gözümüzle de gördük. Ve işte o büyük Türkün, yüksek ve dahiyane idaresile bütün varlığımıza ve mevcudiyetimize kavuşmakla beraber 340 yılı Teşrin ayının bu günkü gününde sefil Suitanların sonuncusunu da Ana yurdumuzdan kovarak şahsî hakkımıza kavuştuk ve eğemenliğimizi yani kendi ülkemizi, kendimizin idareci bulunduğu muzu bütün dünyaya ilân ettik ve kabul ettirdik. İşte öz yurdumuz üzerinde o gün doğan Cumuriyet güneşi Anadolunun dört bucağını aydınlattı.

Türk milletinin ülküsüne, kültürüne, bayındırlığına, endüstirisine yol gösterdi. Ve o nurlu güneşin ve onu tutan büyük başın dehasıdır ki 12 yıl gibi kısa bir zamanda milletlerin yüz yıllarca zamanda yapamıyacakları bayındırlıkları, fabrikaları, sanat yuvalarını velhasıl her yenilik alanındaki bütün devrimleri yaratarak dünyayı hayretler içinde bıraktık.

Cumuriyetin nurlu şualarını daha sayayımmı: Sefil Sultanların sırf sefahetleri uğrunda harcanmak üzere hükûmet kasalarına artık ceplerimizi boşaltmıyoruz. Aylarca köylüye işkence yapan ve harmanda ürününü yarı yarıya bölen âşâr belâsını ve mültezim zulmunu da 12 yıldır hiç görmiyoruz. Hicaz demiryolu ve donanma ianeleri diye avuç dolusu ve zorla kiselerimizden alınarak Padişahların ve hempalarının yarıda kalan sefahet ve zevklerini de ikmal etmiyoruz.

Bu kadar salgın ve bu kadar ianeler verdiğimiz halde ortada ne bir mektep, ne bir zırhlı, ne bir karış şimendöfer yolu ve ne de bir arşun şose veyahut kaldırım, ne de bir tek hastahane hiç bir şey yokdu. Hiç bir şey yapılmıyordu. Ancak ve ancak saraylar dolusu Sultanların, cahil şehzadelerin, kötü düşünceli Vezir vüzeranın zevkına ve sefahetine sarf ediliyor ve hatta yetmiyordu bile. İşte Düyunu umumiye diye daha acısını çekmekte olduğumuz milyonlarca borç, yine o sefillerin, o milliyetsizlerin sefaheti uğrunda sarf ettikleri bitmez, tükenmez pranın serpintisi değilmı?

Cumuriyeti ilân ettiğimiz günden beri ki 12 yıldır görüyoruz başta Büyük Önderimiz Atatürk olduğu halde bütün sayın idarecilerimiz değil zevk ve sefahet yapmak, Türkün 10 parasını ve hatta santimi lüzumsuz yere harcamamak ve ulusun refah ve seadetini temin etmek uğrunda tabiî uyku ve istirahatlerini fedadan çekinmiyorlar.

Bu gün, emlâk, arazi ve kazanç vergisi olarak verdiğimiz birkaç kuruşla memur maaşatı ve saire gibi uzağlı masrafları gördükten sonra yurdun dört bucağını demir ağlarla bağladık ve bağlıyoruz. Her bucakta her türlü fabrika dumanlarını tüttürüyoruz. Saltanat devrinde şehirden şehire bile gitmeğe bulamadığımız yolları, şosaları en ufak köylere kadar ilerletiyoruz. En büyük şehirlerde bir teki güç bulunan kültür yuvalarını en hücra köylere kadar kuruyoruz. Daha sayayımmı: Denizi zırhlı ve havayı çelik uçakla dolduruyoruz.

Yaratılan bu gibi varlıklara rağmen, Sayın yönetimcilerimiz; yine milletin refahı ve zorluk çekmemesi çarelerini arayup duruyorlar. Bu yıl yine ev ve terla vergilerinden yüzde yirmi, sayımdan 20 - 30 - 50 kuruş gibi mühim bir para indirmeğe çalışıyorlar. İste bunlar hep Cumuriyetin doğurduğu nurlu varlıklardır.

Bşta Sayın Önderimiz bulunduğu halde Türk gücünün ve Türk soysallığının dünyayı şaşırtacak bir önemle ilerlemesini gören ve bu canlı ilerlemenin, bekledikleri hain emellerine kavuşmalarına imkân bırakmaycağını pek güzel değerleyen yine o sefil Sultan seraylarının yetiştirdiği millet ve vatan düşmanları matrutlar, vatan dışında kurdukları fesat ocaklarında mel'un amaçlarına ermek çaresini ancak Türk ulusunun bu yüce varlığını yıkmak ve bunun içinde; Cümhuriyet güneşinin mihverini elinde tutan Atatürkümüzün ve göz bebeğimizin kıymetli vücuduna kıymakla mümkin olduğunu kararlaştırıp, kandırdıkları bir kaç ruhsuz canavarı silâhlandırarak ülkemiz içine sokmağa muvaffak olmuşlar isede, gece gündüz uyanık bulunan ve her an, değil can damarımıza, bir Türk çobanına bile yapılacak taarruza imkân bırarkmayacak bir güçde bulunan Türk idaresinin canlı eli, canavarları daha ülkemize ayak basar basmaz yakaladı ve Cümhuriyet adaletinin canlı pençesine teslim etti.

Ş. Çöplü

Cümhuriyetimizin on ikinci yıl dönümü

Cümhuriyetimiz ilân olunalı on iki yıl oluyor. Mahud istibdat devri ile Cümhuriyet ilânı arasında memleketimiz bir devir daha geçirmiş idi. Buda meşrutiyet devridir. Meşrutiyet rejiminin ömrü kısa olup muharebeler ve fırka münazaaları ile dolu idi. Bu rejimin sukutuna büyük muharebeye iştirakimiz en önemli bir amil teşkil etmişdi. Ve sonunda memleketimizin erginliği tehlikeli günler yaşamış idi.

Bu gün ergin yurdumuzda Cümhuriyet rejiminin on ikinci yıl dönümünü sevinçle kutlulamakla bahtiyarız.

Bu münasebetle zikri geçen sabık iki devri ve onları takib eden Cümhuriyet devri hakkında bitarafane mütalaada bulunacağım. Bu mütalaadan alınacak sonuç Cümhuriyet rejiminin Ulusumuzun refah ve saadeti bakımından sabık istibdat ve meşrutiyet rejimlerinden üstün bulunmasıdır. Zaten Ulus idaresi bakımından en eyi rejim Cümhuriyet rejimidir.

Ulusun hakimiyeti esasına mebni olan bu rejim Ulus dediğimiz kütleyi teşkil eden ferdlerin zenginlik, sağlık ve rahatlarını temine hadimdir. (İstibdad = diktatörlük) rejimi diktatör ve avenesinin şan ve şöhretlerini arttırır derecede bir fütuhat ve tevessü gösterse de bu tevessü ve fütuhat için ferdlerin refah, sağlık ve rahatları az çok feda veya ihmal edilmiş olur. Çünki bu halde ferdler kendilerini idare eden şefe veya şeflere her şeylerini hatta canlarını bile bile hesab vermeğe mahkûmdurlar. Bu gibi istibdat şelleri ve erkânı tarihce sabıt olduğu vecihle ferdleri kolayca arzu ve heveslerine inkiyad ettirmek için alet edindikleri ve maddî kuvvetlerilede takviye ettikleri manevi bir kuvvet vardırki oda dindi. Bu şefler gerek şahıslarına ve gerekse şahsî tamah, temayülat ve heveslerine dinî bir mahiyet ve renk vermek suretile yaptıkları her yanlış veya doğru hareketlerini halka meşru göstermeğe çalışırlardı. Bunun için dindarlık satarlardı. Hatta iktidar mevkiine geçişleri, kıyafetleri, isimleri, eğlenceleri, evlenmeleri, doğuşla ölüşleri dinsel mahiyette idiler. V halka o şekilde telkin edilirdi. B hal daha evvel kurunu vustada p bariz idi. Bir diktatör şefinin b çok kadınlar ile evlenmesi, bir ç kadınları kendi zevk ve heve için hapsetmesi, sokaklarda örtü olarak gezdirmesi gene dinsel id Cümhuriyete varıncaya kadar ka dınlarımızın örtünmeleri işte b karanlık maziden kalma bir sak âdettir.

Cümhuriyet rejimi ulusumuzu yurdumuzdaki hakimiyetine b tehlike ve noksanlık teşkil ede bu sakif âdeti imha için muva fakiyetle mücadele etmiştir. B kabılden fes denilen serpuş (kırmızı çuha) dinsel idi. Fak hakimiyetini ele alan halk bunun da bir safsata olduğunu ilk telkin de anlamış ve yüzlerce milyon in sanlardan müteşekkil olan mede niyet aleminin giydiği, serpoş ola şapkayı bila tereddüt serpuş ola rak kabul etmişdir. Fakat henü bazı şapkayı ters giyen ge zehniyetli erkekler ile bunlar aya rında akliyetli bazı kadınlarımız hâlâ çarşaf taşımaları da şayan teessüfdü. çok şükür bunlar d artık ortadan kalktı, Urayımız verdiği önemli bir karar, kad erkek her ferdi soysal duruml süsledi.

İstibdat devrinin mahiyeti ş bir kaç söz ile izah edildi. Gele lim meşrutiyet devrine: Bu devir de ise saray dıktatörlüğü henü baki idi. Fakat parlmanın vücud ile salahiyeti noksan idi: Saray b noksan selahiyeti ile hakimiyet milliyeye bir tehlikede idi. Netekim sonunda ulusu tacına feda etme ğe kalkışıp ecnebi himayesine iltica etti. Binaen aleyh ulusun hakimiyetini kurtarmak, yurdun erginlik ve tamamiyetini korumak için artık Cümhuriyeti ilân etmek lâzımdı. İşte bu sebeblerden 29-10-1923 de Cümhuriyet ilân edildi. Bu gün on iki sene oluyor. Şu az müddet zarfında çok önemli islahat yapıldı.

Yaşasın Cümhuriyet

Çorum Hastanesi Eczacısı
M. Sınar

Çorumda Cümhuriyetin 12 inci yıl dönümü

Türk tarihinin mukadder bu on evrensel hamlesinin başında bir General on formasile bulunan Atatürk daha ulusal uğraşa başladığı ilk günlerde kendisinin yalınız bir ulusal Önder değil belki acun barışının, dolayısile uluslar sosyetesinin en güçlü bir yürevvici olarak tanındı. Doğu ve batı arasında geçit ve arsıulusal durumda merkez siklet olan ülkemiz kendisine yaraşır ve yakışır durumunu muhafaza ettiği gibi elâmanlarımız da acun siyasasını çevirmekte ve barışının yürümünde evrense bir ödev yaplar. Binaenaley böyle duruma ulaşan Türkiye acun tarihinde yeni bir yer kazandı. Ve uluslar safında başta, en başta bir mevki aldı.

Artık sıra Türkiyenin yeniden baştan aşağı düzeltilmesi, her şeyin Cumurluk prensiplerine göre yar edilmesi gerekti. Bu suretle ulusal devrimler başladı.

1 - İlk devrim 923 te eğitim ve öğretimin birleştirmesile başladı. Memlekette iki dürlü eğitim ve öğretim vardı. Medrese ve okul. Medrese tek yüzlü, yalnız ahiret ve din eğitimi veriyordu. Halbuki insan hayatı bu tek eğitimle idame edilemiyor. Günden güne soysal bir gerileme Osmanlı devletini batırmıştı. Bu, göz önünde iken bu şeklin durumu doğru değildi.

Bu gün eğitim ve öğretim okullar da birleştirildi. Kültür Bakanlığında birde ulusal eğitim ve öğretim kurulu kurularak bu iş bu kurula bırakıldı.

Bu suretle yıllarca süren okullularla, medreselilerin uğraşması sona erdi.

Tüze Devrimi

2 - Ondan sonra Hukuk devrimi, yapılarak iki hak evi şer'iye ve nizamiye hak evleri nizamiye hak evlerinde birleştirildi. Ve arsıulusal hak esaslarına göre tüze işleri de düzeltildi.

Ekonomik durum ve Vergiler

3 - Aşâr kaldırılarak arsıulusal vergi prensiplere göre kanunlar çıkarılarak vergiler düzeltildi. Takas ve kontenjan usullerile dış ve iç ekonomimiz baştan başa düzeltildi. Yüz yıllarca hasret kaldığımız devlet fabrikaları kuruldu. Ve maden ocakları işlendi.

Kıyafet Devrimi

4 - Arsıulusal olmayan fes, ..k, şalvar, sako, cübbe, hırka vesaire kaldırılarak aconca benimsenmiş soysal kıyafet takınıldı. Bu suretle düşünce bakımmından olduğu gibi kıyafetçe de soysallığımızı takınmış olduk.

Harf Devrimi

5 - Ulusal kültürün en önemli unsuru dildir. Dil devrimi için her şeyden önce arsıulusal harflerin kabulü gerekti. 928 de bu da yapıldı.

Lâiklik Prensibi

6 - Osmanlı devleti otokrat bir devletti. Bu şekil memleketi felâkete sürüklemişti. Devletin din işlerinde böyle fetvalarla iş görmesi arsıulusal prensiplere uygun olmadığı gibi ulusal durumumuza da kötü tesir yapmıştı. Bu bakımdan devlet din işlerini bünyesinden ayırarak onu bir halk işi olarak yeniden kurdu ve ulusal esaslara göre tensik etti.

Bayındırlık işleri

7 - Osmanlılık devrinde bayındırlık deyince, yalnız cami, medrese, köprü yapmak hatıra gelirdi. Halbuki şose, tiren yollar, limanlar, çağa uygun şehirler, su yolları, caddeler, okullar açılmalı idi. Cumurluk bize bunları kazandırdı.

Dil Devrimi

8 - Ulusal kültür deyince ilk önce akla dil gelir. Halbuki bizim ulusal bir dilimiz yoktu. Osmanlı elâmanları yalvaç Muhammed Miraçta Tanrı ile Arapça ve Farsçe konuştu ve Kur'anı Kerim Arapça geldi diyerek Arapça ve Farsçe dillerine değer verip halkı bu yola sürüklediler. Bu suretle ulusal kültür günden güne yok oluyordu. Bu endişe dil devrimini doğurarak 932 de ilk Türk dili araştırma kongresi kuruldu. Ve bir kurum yapıldı. O günden bu güne kadar hepimizce belli olduğu gibi bu ulusal işte de elele ve baş başa verek hayli ilerledik. Dilimizde ne kadar yadırgı morfemler varsa hepsini attık. Osmanlıca bir nevi dil kapitolâsyonu idi. Bu gün bu kapitolasyondan da öteki ekonomik, tüzel ve siyasal kapitolâsyonlardan kurtulduğumuz gibi bu dil kapitolâsyonundan da kurtulmuş bulunuyoruz.

Tarih Devrimi

9 - Tarih, ulusal kültürün kitabıdır. Ne yazık ki daha 932 ye kadar elimizde yabancıların verdiği belgiye dayanır yarım yanlak bir tarih vardı ki: bu tarih baştan başa efsane olup tarihsel belgilere dayanmazdı. O devrin tarihini yazan zatın ulusallık ve soysal düşüncesine göre yazılmıştı. Çok eksik ve yanlıştı. Söz gelimi: bu gün Cumurluğun merkezi olan Ankaranın Osmanlı Padişahlarından 1 ci Murat tarafından alindığını yazan osmanlı tarihlerinin aczi bugün ortaya çıkmıştır. zira Ankara üçüncü padişah Murat tarafından değil ikinci padişah Orhan tarafından alınmıştır. Bu kadar yakın bir tarihi yanlış yazan tarih kitaplarından kırk bin yıllık bir geçmişin tarihi hakkında ne beklerdik. Hepimizin hatırındadır, hatırında olmayanlar veya o tarihi okumayan yeni gençler osmanlı tarihini karışdırırlarsa ulusal tarih olarak okutulan bu tarihlerin başında Türk tarihinin (13) üncü yüz yılında (400) atlı ile anadoluya gelen Türklerle başladığını yazmak maskaralığını görürler. Bu kadar acı ve ulusal durum karşısında daha ziyade sabra imkân olmadığından 2-7-932 de Ankara Halkevinde kurulan ilk tarih kongresi ile bu tarih devrimine de başladık. Ayrıca Türk tarihi araştırma kurumu adlı bir kurum kurularak bu ulusal işte başarılmış oldu. Bir tarih araştırma kurumu son yıllarda daha geniş işlere girerek söz gelimi ilimiz sınırları içtnde bulunan Hüyükteki büyük bir Sümer ve Eti soysallığının (5000) yıllik geçmişine ait eserlerini incelemeğe başlamış ve orada bir kazı yapmıştır. Bu kazının daha ilk günlerinde şimdiye kadar hiç bir kazıda çıkmayan ve hiç bir ulusa nasib olmayan olusal tarihin beş bin yıllık bir geçmişini güneş gibi aydınlatan eserler çıkmıştır. Bu bakımdan Çorum tarihinin önemini de hatırlamak biz Çorumluların göğüslerini kabartacak bir meseledir. Kazının gelecek yıllardaki sonuçları Çorumu bütün acuna tanıttırmak için iyi bir vesile olacakdır.

Kadınların Soysal Hakları

10 - Ümmetcilik kadınların hukukunu tahdid etmişti. Ona göre kadın erkeğin bir gömleği idi. İstediği anda değiştirebilirdi. Halbuki bugünki arsı ulusal prensip böyle telakki etmez. Cumurluk bunu da hal ederek geçen yıl kadınlarımıza da oy hakkı verdi. Bu suretle Türk sosyetesinde kadınlarımızda gereken yerlerini almış oldular.

Kadınların Soysal Kıyafeti

11 - Soysal haklarile Türk sosyetesine giren Türk kadınlığı üç etekli entaris ve al'ı pullu çarşafile birumacı gibi bu sosyeteye yakışamazdı.

Türk soysallığında erkeklerle yan yana çalışan ve el ele veren Türk kadını soysal kılığını da takınarak arsı ulusal Türk sosyetesine katıldı. Bu suretle Türk devrimleri haylı ilerlemiş bulunuyor. Bundan sonra yapılacak devrimleri şimdiden saptarak bizim için gerekmez.

Ey Türk gençliği; bunlar hep senin içindir. Kan ve can bahasına bu varlık kazanıldı. Türk ulusunun ve Türk tarihinin senden beklediği şey bu Cumurluğu ebediyete kadar pervasız adimlarla götürebilmektir. Bu asıl kan senin damarlarında mevcud olduğundan Cumurluk ve erkinlık uğrunda ölen şehidlerimizin ruhları ve hayatta olanlar ancak senin damarlarında mevcud bu asıl kanla mütesellidir.

Bu günün ve yarının ümidi sendedir. Sen bu inanla varol.

Bayramın kutlu olsu!

Rifat Rami Arıncı

Ayşecik

Gel kardeşim seninle şırıltısı güzel, suyu bol pınarın başında bu büyük mutlu günün gıvancile kucaklaşalım. Doya doya konuşalım.. Ayşecik: ben seni ne kadar çok severim. Tepelerinde kızıl bulutlar uçuşan yüce dağlar aramızı bölerkende ben seni candan severdim.. Yorgun arı gözlerinde gönlüme uygun sıcaklıklar sezerdim. Senin temiz, gökler kadar temiz alnına değmekten ürken umut meltemleri beni önüne kaldı. ayrılmaz hayallar peşinde senden uzak bıraktı.

Sen ne idin?.. Yurdun öz asil çocugu sen idin; o senin idi.. Onda senin benden çok payın vardı.. İyi günlerde tarlanda güneşin yakıcı sıcakları karşısında yanan sen, kötü günlerde karda, kışda mini mini yavrun sırtında, yöneyden yöneye yiyecek, mermi taşıyan sendin...

Sen Türk tarihini parlatan demir pazulu, granit vücutlu Türklerin annesi sendin. Senin vefalı izlerinin vereceği bahtiyarlığı uzak illerde arayanlar ne boş kafalı insanlarmış...

Ayşecik: altı yüz yıl başımızda kavak yelleri esti, toy kılavızlar yolumuzu şaşırttı. Bizi çığırımızdan çıkarttı.. Yıllarca acılarla eş olduk: Beyhude yüz binlerle Mehmedciği açlıktan, soguktan, yokluktan topraga verdik; lüzumsuz hırslar için kanlar akıldık. Gurbet, acı aklımızı başımıza devşirtti. Her şeyin aslını doğrusunu öğretti.

Güzel Ayşecik: Ey Türk kadını! Öz diyarın asıl remzi

Türk Cennetinin Yaratıcısına

Burası çok gülel bir yerdi. Fakat adamsız, Havvasız, kalmış bir cennet gibidi. Aşk, rüya, umut saadet, yeşil yuvalarını, çiçekli dallarını terk etmiş kanadlarını başka göklerin altına açmış kuşlar gibi buradan uzaklaşmışdı..

Burada, burada hiç birinin sembulü görünmeyordu. Ne yeşil dalgalarda güneşin doğan ışıklarına karşı muhabbetin tebessümleri gibi açılmış nilüfer çiçeklerinin renk ve ruhunu taşıyan kokuların gölgesini; rede, geyiklerin akar suları dinledikleri gibi; köyün kızlarına sevda türküsünü dinleten aşık çobanların ezgisini...

Duyulan, görülen yalnız bir şey vardı, oda.. emilmiş koklanmış bir çiçek, çok kullanılmış gönül geçmiş bir saat gibi terkedilmiş, bir memleketin gökleri kaplayan köme, köme dumanlarının yanistleri.. a'eş, duman içerisinde ekmeğini yağlamağa çalışanların arabalarının kıcırtıları...

Ah ne fecidi.. bu kanlı, acı günleri, günleri hatırlayup titrememek ah.. ne kabil, zevk ve kösnülerini doyurmak için memleketi bir yetil gibi satmak, milleti bir sir yapmak isteyen namussuz hırs ve gururun insanlari.. siz değil insan hayvandan çok aşağısınız., memleket, millet bu rezaların sızılarile ezilirken kendisine doğru uzanan sıcak bir el, güneşin hüzmeleri gibi tel, tel süzüle, süzüle meydana çıkmış, ortalığı aydınlatmağa başlamışdı. İçindeki, dışındaki çakalların Türkün güvercin ruhunu parçalamak için kurduklarını düsündükl rini anlata bilmek için uğraşdı, didindi muvaffak oldu..

Hakikatı anlattığı hemşerilerinin gözleri şimşekli içleri yaralı idi.

Kalblerine koyduğu kıvılcım gencinin, ihtiyarının, kadınının, kızının ruhunu tutuşdurdu..

Şimşeklerden alevler, sonra yangınlar oldu. Yakan tutuşduran milli benliğine sahip olan Türk fakat yanan, yakılan, gaybeden Türk değildi..

İlk kıvılcımı tutuşduran, cennetten sürülen Havva gibi yurdundan sürülen, soyuna selâmet, necat yollarını açan Türk neslinin en büyük zekâsı en büyük kahrımanıydı..

Türkün hakikî son yalvaçı son bitgin vaziyetinde onu kollarından duttu, onu diriltti, ona hayat verdi. Onu nure, hayata, medeniyete, benliğine, insanlığına kavuşdurdu..

Bir harabeye çevrllmiş memleketin de on iki sene içerisinde taş, demirden yep yeni şehirler kurdu..

Yüksek kuleli güzel bahçeli beldeler meydana getirdi. Büyük istasyonlar, limanlar yaptırdı.

Uzak diyarlar, vapurlarla, demir yollarile birbirlerine bağlattı. Karnlık sokaklar genişletildi elektirik ziyalerile aydınlatıldı..

Sokaklar genişledi kafalarda genişledi yollar aydınlatıldı fikirlerde aydınlatıldı..

Zekânın çiçekleri Büyük Önderlerin ellerile sulandı, zevkleriel yaldızlandı ruhun aşklarını, Cümhuriyetin parlak kıvılcımı tutşudurdu, yaktı, büyüttü, meydana getirdi..

Dünyanın tek büyük ışığı: senin yarattığın çam. zeytün ormanlarile yeşillenmiş, havasına kekik otlarının kokusu sinmiş yeşil sularında sabahın penpe güneşleri açılmış cennetinde hürüz, mesuduz..

İçimizde yalnız bir tasamız var.. Büyük kayrımına teşekkür borclarımızı nasıl ödeyeceğiz!, nasıl ödemeliyiz! utanıyoruz... içimizde, soysuz bizden olmayan Türk olmayan nankûrlar var.[1]

Gazi Çocuklarının Atalarının erdemi büyüklüğü ögeliği ağızlarının her günki amentüsüdür.. ülkümüz içimize sindirdiğimiz en temiz ülkümüzdür hepimiz sizin'e kıvanç duyuyoruz sizin varlığınızla onurlamyoruz, içimizde yalnız sizi yaşatıyoruz, içimizde yalnız siz yaşayorsunuz.. Türk cennetinin Büyük Yaratıcısı...

Mümtaz Öge

[1] Atatürkün mukaddes varlığına Büyük a lına el uzatmak isteyen serseriler kasdedilmiştir.

sensin. Sensiz her şey boş ve serap... Hakikat olan yalnız sen memleket sen, yurdun güzelliği aşkı, kurtulusu, kurtarıcısını yetişdirici sensin. Yönderin, kurtarıcın, yalvacın Annesi sensin yapa yanık sesin bütün dertlerin ilâcıdır.

Yüz yıllarca güzel yüzün gülmedi, kınalı bırmağın ısırdan, çatlaktan, yara sarmaktan kurtulmadı. Kara gözleri yurt aşkının, millet sevğisinin kaynağı olan Ayşecik: Bu bayram senin gülmen, sevinmen için yetişdirdiğin kahramanlarının sana büyük armağanı..

Ded lerime yeşil korularda, kuytu yamaçlarda evlat sevğisini, vatan aşkını, ocak zevkini aşılayan Ayşecik: Gül, sevin. Bu Bayram ancak senindir.. Bu bayramın yaratıcısı çünki sensin ..

Yeşil yamaçtaki çınkıraklı sürüler, köyün altun başaklı buğdayları artık saraylar için ollamıyor, hırs ve grurun hüküdarları için yetişmiyor ... Onlar artık zahmetini çekenindir..

Ayşecik: uzakla durma !.. Yakın gel.. Beni kucakla.. Sana diyeceklerim var. Türkün atası altıyüz yılda alamadığın yolu sana 12 yılda hak etti.. Gül, eğlen, evin barkın şenlendi sabah perisi. Tara gözlerinden sevinçler akıyor, sevin bu senin hakkın.. Suruna gun doğdu güzel Ayşecik.

Dildare Öge

M. Turhan Tana Cevap

Yazan: Rifat Rami Arıncı

— 3 —

(19) yıl önce yazılmış naçiz bir eserimiz elbette bayattır.

Edebiyat ki; hayatın yansımasıdır (İnikâsı) eger o edebiyat yapmacık ise hata hayat ve muhittedir. Biz, edebiyata Bay İsmail Habip sevügün dedigi gibi bu günün degil devrinin güzelligile bakalım. Dil, ruhiyatın dili ise ruhiyatın hesabını vermege dil neden mecbur tutulsun. Gerçi vazılarım içinde gerçekten begenilmiyenler alay ettiklerimdir. (8)inci sayfadaki Cırabulusta fırat ırmagı üzerinde, şahtur denilen bir türlü Alman kayıgı üzerinde Halepten Hite kadar süren bir yolculukta vahdeti mevcut ve insanın menşei hakkında yaptıgımız münakaşa esnasında bu gün İstanbul üniversitesi kitap sarayı işyarı bulunan Bay Naci Fikrete hıtaben yazılmış bir şiir olup alt tarafı öteberim arasında İngilizlere tutsak olurken defterle kalmış'ı. Yalnız bu kısım anılarak kâgıd paradan yaptıgım bir anı d fterine yazılıp saklanmışlı.

(Bitedris Bıüstad) tabirleri o zaman pek âlâ kullanılırdı. Bu gün bile kullanıyoruz. Bu gün yazdıgımız yazılarda bile böyle göçmen morfemler bulabilırsiniz.

(19) yıl dursun; 19 dakika önce yazdıgımız tabirler bile şu yıldırım gibi ilerliyen dil devrinde bize yabancı ve bayat geliyor. B. Turhan burada bize eskici demek istiyor. Gerçi, biz de eskicilik yapıyoruz. Fakat eskiyi kendim kullanmak için değil, Halkevi müzesi için hem belgi topluyorum, hem de İlimizin bir tarihini ve Çorumda yetişmiş elli kadar şairin hayat ve eserlerini tanıtacak « Çorum şairleri » isimli edebi varlığını yazıyorum.

Tenkid cevabının bu kadar geç kalışı dört aydır. İstanbul, Ankara n üzelerinde ve Çorumda bu işlerle uğraşar k cevaba vakıt bulamadığımdan ileri gelmiştir.

Eskili değil, eskiciyim diy Ülkücün son sayfalarında b işlerindeki titizligimi göste bir çok kelimelerin dil kur nun son kararını bekleme kitaba aldım. Bu, ülkede kapitolasyonunun Lozan masile yıkılan kapitolasyonl daha agır oldugunu he biliriz.

Bendeniz bu kapitolasy kaldırılması ugrunda ta oku gımdan bu güne kadar h büyüklerimle çarpıştım. 19 Ankarada ögretmen okulund kadaşlarım ve öğretmenle karşı karşıya yapa yalnız k gım zaman dışardan bir g uzmanının hakemligi ile ö menler ve arkadaşlarıma muzaffer oldum. İşyarlığı (Makamı Kaymakamiye) y acem terkibini kaldırarak (Kaymakamlık Makamına) « V celileye » yerine (Ulu Valilik kamına) yazdığını için b kaç defa tahrirat eylem (mele) görm yerek geri gönde Edebiyatı ve dil bilgisini ku culuk sanan bu yurttaşlar: tabirler bir kılışcoir, deg diyorlardı.

Dil devrimile bu gün k dan ziyade kıralıyetçi olan b devrim alanında bizden yüksek sesle bir çokları dikkatlerini çekiyorlar.

Sayın tenkidci (bir fikrin olabilmesi için parlak bir d kulaklara tad ve yüreklere he vermesine baglıdır.) diyor.

— Sonuvar —

Şarbay

Ankarada ayın 25 inci c günü toplanan kongrede şehr Urayını temsil etmek üzere s miş bulunan Ş hrimiz Uray kanı Bay Pertev Kerman çarş günü Ankaraya getmiştir.

Mantardadn Zehirlenmişler

Ayın 25 inci cuma günü rumun Seyfe köyünde Abd oğlu İsmail kızı 7 yaşında ve Bekir oğlu Nail kızı 8 yaş Döne, Yusuf oğullaraından oğlu 7 yaşında Halil, Abdull zı 35 yaşında Senem, Rıza k yaşında Ballı ve Ahmed kı yaşında Hasna ve Alı karısı 4 şında Mehri dağda buld mantarı pişirerek yemişle derhal zehirlenerek ölmüşler

Büyük Bayram

Cumurlugumuzun 12 inci yıl ümüne raslayan bu büyük ram gününü değerile kutla için çok önceden gereken rlıklar yapılmış idi.

Üç gündenberi şehrin her kö nde başlayan bayram donak bu gün şehre başka, bir ellik vermekde ve halkda baş bir benlik doğurmakdadır.

Urayın hükûmet kurağı önün ve Ankara yolile Cumurluk ında, Halk Partisinin Atatürk desinde, Kültür ve Nafıa Di törlüklerinin kurağları önünde dukları şaheser taklar kalb kıvanç, ruhlara çoşkunluk yor.

Dün öğleden sonra Parti rağının geniş alanında ve erce büyük küçük, kadın ek Çorumlunun karışdığı ram gösterisine; Cumurluk lk Partisi İlyön Kurulu Baş ı değerli Saylavımız Bay Rıza encin çok heyecanlı ve bu sal bayramın büyüklügile sel ve ulusal diğer bayram mızdan üstünlügünü belirten kiki verimlerini, değerini izah etmiş ve bu bayramda bütün Türk ulusunun ve hatta yurdun en hücra köşesinde kalan dağdaki bir çobanın dahi bilmesi gerekli olan; bu bayramın büyüklügü ve kutlamak içinde en büyük varlığımızı göstermek oldugunu anlatan ve halkı içten gelen sevinç içinde kutlama gösterisine teşvik eden söylevile törene başlandı .

Bu gün saat 10 da kutlama komitesi tarafından hazırlanan, çok evelden yayınlanmış bulunan programın tatbikına başlanacaktır.

Pek çok köylü yurddaşların da cağrılı bulunduğu bu gece verilecek Cumurluk balosu için seçilen kumite tarafından çok mükemmel hazırlıklar ve donaklar yapılmıştır.

Yarın çarşamba günü gecesi de Halkevinin güzel sanatlar musikî kolu tarafından sinama binasında çok zengin bir konser verilecektir. Bu konserin degerile başarılması icin ilgililer tarafından haftalardanberi uğraşılmaktadır.

Sevindirilen Yavrular

53 Çocuk donatıldı, 30 dan fazla yavruya da her gün öğle yemeği veriliyor

Her Yıl ulusal bayram günlerde olduğu gibi, 12 inci Cumur bayramımız onuruna da yine kimsesiz yavru donatılmışdır. Çocuk esirgeme kurumunun değerli çalışkan Başkanı, şeh iz kurumunun gelirini artırmak bu suretle her mübrem ihtiya cevap vermek için her dürlü elere baş vurmaktan çekinmemektedir.

Bununla beraber şehrimize o verdikleri gündenberi Partı ve işlerile çok yakından ilğili ak uğraşmağa ve bütün nok ların temamlamasına büyük bir etle çalışmağa başlamış bulu Partımizin İlyön kurulu Baş Sayın Saylavımız Bay Ali Rı Özenç, bu işler arasında çocuk geme kurumunun çalışmını incelemiş ve bu çalışmayı ge mütenasip bulmuş isede, çocuklarından kimsesizlere yapılmasını çok gerekli bulduğu bir öyün olsun sıcak yemek vermek çaresini aramış, bunun kuruma maddî bir zararı dokunmadan yapmak imkânını araştırarak bunun Çorum halkının yardımile mümkin olacağını tabiî bularak bu yüksek düşünüşlerini İlbayımız Bay Hakkı Berksuna da bildirmişlerdir.

İlbayında beyinmesinden geçen bu pek yerinde olan yemek işine okullar açılır açılmaz başlanmıştır.

Şimdilik her gün, geliri yerinde bir ev tarafından ilk okullarda okuyan 30 dan fazla çocuğa öğle yemeği verilmektedir.

Şu ulusal ve bütün halkı sevindiren işte pek büyük bir ilğı gösteren İlbayımızla, Partı Başkanımıza ve kurumun Başkan ve Üyelerine içden gelen sevgi ve sayğılarımızı sunarız.

Gazla Zehirlendiler

Çorum merkez kazasına bağlı köyünde kızıl oğlu Salim; ın vesaire gibi hayvan düş nden ötürü yıllarca önce arak terk ettiği evi havlü eki kuyuyu açmak istemiş, kuyucu ustasile köyden üç işçi ak bir kaç gün önce kuyunun t tirilmesine başlanmışdır.

Esasen ağzı kapalı bulunan kuyu amele ve ustalar tarafından açılarak ustalardan biri kuyuya inmiş ve bir parça kurdalandıkdan sonra sesi gesilmiştir. Bu halı gören diğer usta kuyuya inmiş oda aynı vaziyetde bogulmuştur.

Bunları çıkarmak ve durumu anlamak üzere diğer işçilerde birbirin takiben kuyuya inmişler, velhasıl beşide kuyuda bulunan teaffün neticesi zehirlenmişlerdir.

Vakkayı haber alan İl Genel Savamanı Bay Zeynel Abidin ve Belediye Dokduru Bay Osman Özbek derhal vaka mahalline giderek ölüleri kuyudan çıkarmışlar ve hüviyetlerini tesbit etmişlerdir, Yapılan tahkikatda bunlar İskilibin güllü oğlu mahallesinde Hacı Mehmet ve Lütfullah oğlu Mehmet, Salor köyünden bekci İsmail, Arif oğlu Sıddık ve Salim oğlu Hüsnü oldukları anlaşılmıştır.

Genel Nüfus

Türkiyenin Nüfusu 16,188,767 - Ve Çorum İlinin nüfusu da 292,158 kişidir

Çorum Merkez İlçesile bağlı İlçelerin merkez ve genel nüfusları aşağıda sıra ile dercedilmiştir

İlin Genel Nüfusu 292158 dir.

Yekûn	Kadın	Erkek
292158	144313	147845

Çorum Merkez Kazasının Şehir Nüfusu 20170 dir.

Yekûn	Kadın	Erkek
67639	34407	33236

İskilip Kazası Şehir Nüfusu 10547 dir.

Yekûn	Kadın	Erkek
63C04	32524	30480

Sungurlu Kazası Şehir Nüfusu 5407 dir.

Yekûn	Kadın	Erkek
54010	25222	28788

Osmancık Kazası Şehir Nüfusu 4195 dir.

Yekûn	Kadın	Erkek
32644	16838	15806

Mecidözü Kazası Şehir Nüfusu 2843 dür.

Yekûn	Kadın	Erkek
39426	20432	18974

Alaca Kazası Şehir Nüfusu 2387 dir.

Yekûn	Kadın	Erkek
35433	18406	17029

Çorum icra dairesinden

Dairemizin 935 - 133 numarasında kayidli dosyasında singer kumpanyasına 936 küsûr lira vermeye borçlu Çorumda küpeli oğlu Hüseyin mahdumu Salıhin işbu borcundan dolayı tapu dairesinde mukayyed ve aşağıda hududları yazılı beş kıt'a tarla yazılı şartlar dairesinde ve tayın edilen günde açık artırma suretile satlığa çıkarılacaktır,

Karapına Çerkes köyü Kayalı o. mevkiinde şarkan yol, garben Hacı Mahmud, cenuben Bedıç oğlu Zafıs, Şimalen Bediç oğlu Alı tarlası ile mahdud 1 dönüm tarlanın muhammen kıymeti 100 lira No 59 Tapu tarihi Şubat - 926

Karapınar Çerks köyü Kiremit ocağı mevkiinde şarkan Sefer oğlu Kerim, garban Kasaybey, cenuben Hüseyin oğlu Bedıç, şimalen Hüseyin oğlu David ile mahdud tarlanın muhammen kıymeti 80 lira No. 60 Tapu tarihi Şubat - 926

Karapınar Çerkes köyü Taşoluk mevkiinde şarkan İlkas oğlu Sami, garben Bediç oğlu Zafıs, cenuben Sefer oğlu Kerim, şimalen Ahmet tarlası ile mahdud tarlanın kıymeti 250 lira No. 61 Şubat - 926

Karapınar Çerkes köyü Porsuk tepesi mevkiinde şarkan Talistan, garben Safur Mehmed, cenuben Hacı Hüseyin, şimalen İslâm oğlu Ahmed ve Hasan ile mahdud 5 dönüm tarlanın muhammen kıymeti 100 lira No. 62 Tapu tarihi Şubat - 926

Karapınar Çerkes köyü Habipdede mevkiinde şarkan Kerim, garben Sarı Ömer, cenuben Haskok oğlu Murad, şimalen Deli Mehmed ile mahdud tarlanın muhammen kıymeti 300 lira No 63 Tapu tarihi Şubat - 926

Satış şartları

2 - 12 - 935 tarihine müsadif pazartesi günü saat 14 den 15 şe kadar Çorum İcra dairesinde yapılacaktır.

Talipler takdir olunan muhammen kıymetinin yüzde yedi buçugu nisbetinde pey akçasını veya millî bir bankanın teminat mektubunu hamilen İcra dairesine müracaatları, şartnamenin ilân tarihinden itibaren herkese açık bulundurulacağı, işbu birinci artırmada konulan pey muhammen kıymetinin yüzde 75 şini bulmadığı surette ikinci artırmaya bırakılarak 18 - 12 - 935 tarihli çarşamba günü aynı saatte ihalenin devam edeceği fazla izahat almak istiyenlerin ve işbu gayrimenkullerde bir hak ve alakası olanların ilân tarihinden itibaren (20) gün içinde İcra dairesine evrakı müsbitelerile müracaat etmeleri aksi takdirde hakları tapu sicili ile sabit olmadıkça sakıt olacağı ilân olunur.

Daimî Encümenden

Hastanenin müstacel tamiratı İkinci teşrinin beşinci salı günü saat onbeşte Çorum Daimî encümen odasında ihale edilmek üzere yirmi gün müddetle açık eksiltmeye konulmuştur. Bedeli keşfi 427 lira 46 kuruştur. Alıcı olanların ve şartnamesile keşifnamesini okumak isteyenlerin daimî encümen kalemine müracaatları ilân olunur.

2 - 2

Daimî Encümenden

7 - 10 - 935 tarihinden itibaren açık eksiltme müddeti on gün uzadılan Osmancık - Gümüşhacıköyü yolunun 2 + 792 inci kilometresinde vaki 3 + 7 metre açıklığındaki ahşap köprünün tabliyesinin tamirine bu defa da talip çıkmadığından artırma, eksiltme ve ihalât kanununun 43 üncü maddesinin son fıkrasına tevfikan bir ay içinde pazarlık suretile muamelesi tekemmül ettirilmek üzere 17 - 10 - 935 tarihinden itibaren eksiltme müddeti uzadıldığı ilân olunur.

2-4

Daimî Encümenden

Matbaa dairesinin altı ton maden kömürü ile 2500 kilo odunu ikinciteşrinin beşinci salı günü saat onbeşte daimî encümen odasında ihale edilmek üzere yirmi gün müddetle açık eksiltmeye konulmuştur. Alıcı olanların ve şartnamesini okumak istiyenlerin daimî encümen kalemine müracaatları ilân olunur.

2 - 2

Daimî Encümenden

1 - Teşrinievvel - 935 den itibaren yirmi gün müddetle açık eksiltmeye konulan ve ilânata rağmen alıcı çıkmayan Hususi Muhasebe, Encümen ve umumi meclis dairelerine aid odun ve kömürün teşrinievvelin 31 inci perşembe günü ihalesi yapılmak üzere eksiltme müddeti on gün uzadıldığından talip olanların Encümen kalemine müracaatları ilân olunur.

Daimî Encümenden

1 - Teşrinievvel 935 den itibaren yirmi gün müddetle açık eksiltmeye konulduğu halda talip çıkmayan hastane mutbah bacası inşasının artırma, eksiltme ve ihalat kanununun 43 üncü maddesi mucibince teşrinievvelin 31 inci perşembe günü ihale edilmek üzere on gün müddetle açık eksiltmeye konulduğundan talip olanların Encümen kalemine müracaatları ilân olunur.

Dogumevi Baş Hekimliğinden

Çorum : Dogum ve çocuk bakımevi binasının muhtacı tamir ve ilâvelerine ait aksam 21 - 10 - 935 günlemecinden itibaren bir ay içinde pazarlık suretile ihalesi için birinci teşrinin 26 ıncı cumartesi ve ikinci teşrinin 2 - 9 - ve 16 ıncı cumartesi günleri tatilden iki saat evvel sıhhat müdüriyetine gelmeleri ilân olunur.

Çorum Sulh Hukuk Hakimliğinden

Tepecik M. Karahisarlı oğlu Hüseyin oğlu Şükrü.

Yeni yol M. kitapçı o İsmail karısı Emine ve Ahmet ve arkadaşlarının aleyhinizde açtığı Hacı recep mahallesindeki hanenin izaleyi şüyun davasının 25-10-935 tarihindeki muhakemesine tebligata rağmen gelmediğinden hakkınızda gıyap kararı verildiği mahkemenizin yevmı muallakı olan 27-11-935 tarihinde saat 9 da gelmediğiniz takdirde gıyabınızda muhakeme yapılacağı ilânen tebliğ olunur.

Çorum İcra Dairesinden

Dairemizin 935 - 1168 numaralı dosyasında alacaklı Şücaattin oğlu Ulvana altmış küsür lira itasına borçlu Malatya İhtisas mahkemesi baş kâtibi Çorumun Uç mahallesinden Ucar oğlu Hüseyin oğlu Bahrinin işbu borcundan dolayı Tapu dairesinde mukayyed ve aşağıda hududları yazılı bir kıt'a Bağı yazılı şartlar dairesinde ve tayin edilen günde açık artırma suretile satılığa çıkarılacaktır.

Çukurviran köyü bağlarında şarkan Zeynal oğlu Hasan, garben Kaçak oğlu Mehmedden Kara Mehmedin Bekdaşa geçen tarlası, cenuben yol, şimalen Kör Mehmedden Göz yalayan oğlu Mehmede geçen bağı ile mahdud tapunun 6 - 929 gün ve 13 sayısında kayidli ve 60 lira muhammen bedelli 4 dönüm bir kıt'a bağ.

Satış 2 - 12 - 935 tarihine müsadif pazartesi günü saat 14 den 15 şe kadar Çorum icra dairesinde yapılacaktır. Talipler takdir olunan muhammen kıymetinin yüzde yedi buçugu nisbetinde pey akçasını veya milli bir Bankanın teminat mektubunu hamilen icra dairesine müracaatları, şartnamenin ilân tarihinden itibaren herkese açık bulundurulacağı. İşbu birinci artırmada konulan pey muhammen kıymetinin yüzde 75 şini bulmadığı surette ikinci artırmaya bırakılarak 18 - 12 - 935 tarihli çarşamba günü aynı saatte ihalei in devam edeceği, fazla izahat almak isteyenlerin ve işbu gayri menkulde bir hak ve alakası olanların ilân tarihinden itibaren yirmi gün içinde İcra dairesine evrakı müsbitelerile müracaat etmeleri aksi takdirde hakları tapu sicilli ile sabit olmadıkça sakit olacağı ilân olunur.

Çorum İcra Dairesinden

Şarkıyan mahallesinde musalla sokağında sağı Hasas oğlu Halim varesesi solu, arkası sahibi sened haneleri, önü yol ile mahdud fevkani bir oda ve bir mikdar salon ve tahtani boşluk ve merdiven hanenin muhammen kıymeti 300 lira tapu no 30

Çoraklık mevkiinde şarkan yol ve punar yazılı isede hali hazır hududu kürt oğlu Paşa Mehmet ile Kadir arasındaki münazaalı bir inbal bağ, garben yol, cenuben horkulu oğlu kısmende sarhoş oğlu Mehmede geçen bağ, şimalen sahibi sened gökgöz oğlu Kadir ve kısmen kankurdan oğlu Osman hafız ile mahdut tahminen otuz kadar muhtelif cins meyve agacını muhtevi bağın muhammen kıymeti 150 lira tapu no 28 - 29

Dairemizin 935 - 344 numaralı dosyasında temliken Abdurrezzaka maa mesarif altmış sekiz küsur lira borçlu Çorumun şarkiyan mahallesinde gökgöz oğullarından müteveffa Hasanın Çorum Ziraat Bankasına iki yüz kırk bir lira otuz iki kuruş borç mukabi ipotekli suretile rehinli yu mevki ve dudut ve müşte ve dönüm miktarı yazılı b bağı ve halen Muallim Fikr tahtı işgalinde bulunan b hanesi gerek Bankanın ve g alacaklı Abdurrezzakın alac temini istifası için satılı karar verilmiş ve ilân tarih itibaren bir ay müddetle yedeye çıkarılmıştır.

Hitamı olan 2 kânunuevv pazartesi günü saat 15 dairesinde kat'i ihalesi icra caktır. Bu gayri menkullere lacak pey muhammen kıym yüzde 75 şini doldurmadığ dirde artırma 15 gün uza 18 kânunuevvel 935 çar günü aynı saatte icra edile Satış peşin ve bilumum müşteriye aittir. Artırma şa mesi her gün herkese açık gayri menkulle alâkası olu yirmi gün içerisinde evrakı bitelerile icra dairesine mü etmedikleri takdirde hakları sicilile sabit olmadıkça sa delinin paylaşmasından hariç caklardır.

Talip olanların muha kıymetinin yüzde yedi b nisbetinde pey akçası veya bir bankanın teminat mekt hamilen icra dairesine müra ları ilân olunur.

İlân ve Abone

Yazı işleri için vilâyet Mektupculuğuna müra caat edilir.

Matbaa işleri için Matba Müdürlüğüne müracaat edilir.

GAZETENİN SENELİĞİ
Çorum için 175 kuruş
Köyler « 190 «
Dışarı « 200 «

Gazetenin Altı aylığı
Çorum için - 90 - kuruş
Dışarı » - 110 - »

İlânın satırı - 10 - kuruş
Günü geçen gazete - 5 -
Haftası « « - 25 -

Çorum İl Basımevi

KURULUŞ TARİHİ : 1921

İDARE YERİ

Azapsokağında vilâyet matbaası

ÇORUM

— Çarşamba günleri çıkar vilâyet gazetesi —

YIL: 14 — No. 788

ÇARŞAMBA

6 - İkinciteşrin - 1935
Nushası - 3 - kuruştur.

Büyük Bayram

Çorumda 12 inci yıl bayramı çok büyük bir tören içinde kutlandı.

İlimize onur verdikleri günden beri İlbaylık ülkesinin yönetim işlerinde çok büyük varlıklar göstererek, kısa bir zeman içinde yüksek idaresi ve samimî düşüncesile 292 bin küsür Çorum Ulusunun değerlemesini kazanmış bulunan Sayın İlbayımız Bay Hakkı Berksunla aynı varlık ve aynı durumla ve yorulmaz bir gayretle ulusal maksad uğrunda uğraşan değerli Türk devrimcilerinden Sayın Saylavımız ve İlyön kurulumuz Başkanı Bay Ali Rıza Özençin bu ulusal şenlik uğrunda yaptıkları birleşik çalışma ve uğraşmaları; Cumurluğumuzun 12 inci yıl dönümüde canlı bir varlık ve yüksek bir gösteri içinde kutlamaya vesile oldu.

İlk Gün

Büyük Bayramımızın kutlanması töreni için bu yıl Kamutayda yapılan söz kesdirimine tevfikan gösteriye başlayan şarımız ulusu daha ayın 28 inci günü sabahı çok canlı bir varlık ve bu Bayram için özel bir durum içinde şenlik yapmağa başlamıştı önce tertip edilen program vechile o gün öğleden sonra yapılması gereken tören, Partı Başkanımız Bay Ali Rıza Özençin derli söylevile başladı. Yağan şiddetli yağmura rağmen binlerce Çorum ulusu, o büyük şahsın değerli sözlerini dinlemek için par alanını doldurmuştu.

Tam saat 14 de kürsiye gelen devrimci aytaç; Cumurluğumuzun değerini ve bu yüksek idarenin Türk ulusuna verdiği önemli serbestlik ve eğemenliği izah eder diyevini yaptıkdansonra törene başlandı. Ve o büyük devrimci ün diyevi halk da başka bir coşkunluk doğurdu. Önce tertip edilen gösteri hazırlıklarına daha başka bir önem verildi.

Yirmi Dokuzuncu Gün

Program veçhile törenin saat bucukta başlayacağı yayınlanmasına rağmen, daha şafak sökmez şehrin her bucağında bir canlılık baş gösterdi. Bü yük küçük, kadın erkek 22 bin Çorum halkı bu ünlü bayramı değerile kutlamak için sabırsızlığa başladı. Bilhassa esnaf kurumlarının günlerce önce hazırladıkları temsili hazırlıkları, Sayın Saylavın değerli diyevile başka bir üstünlük yaratmasına vesile oldu. Saat onda İlbaylık orununda yapılan kutlama törenini müteakıp Cumurluk alanında yapılması gereken törene başlandı.

İlbaylık orununda yapılan tören arasında Cumurluk alanına giden esnaf ve sanatkârların ön ve arkalarında giden süslü temsili durumları her kesin alkışları arasında geçti.

İlk Okulların erginlik savaşını temsil eden Türk kadınlığının yaratıcılığını ve sepzeci esnafının orta çağdaki Türk benliğini canlandıran durumları çok değerlemeye lâyıktı.

Program veçhile tam saat 10 buçukta tören Kamutanı İrfan Taşın verdiği kumanda üzerine Direktör ve İşyarlarla esnaf ve kurumlar ve binlerce halk tören durumuna geçti, o anda İlbaylık kurağındaki töreni bitiren İlbay yanlarında Albay ve Parti Başkanı bulunduğu halde Cumurluk alanını onurlandırdı.

İlk önce eratlardan başlayarak okul talebelerinin ve bütün kurumlarla esnaflar ve halkın büyük bayramını kutladı.

Cumurluk alanını dolduran binlerce halk ve eratlarlar okullar talebesi ve Halkevi bandosunun da iştirakile Cumurluk marşı nihayetine kadar hep bir ağızdan söylendikten sonra geçit resmine başlandı.

Önde Türklüğün varlığını ve yüksek durumunu andıran çelik yörüyüşile eratlar olduğu halde bütün okullar, esnaflar ve kurumlar parlak bir durum içinde geçit törenile doğruca Ulu Önderimizin şehrimize çok büyük onur veren heybetli heykelleri önüne gidildi. Tören duruşuna başlandıktan sonra, kurumlar, ve okullar tarafından hazırlanan çelenkler yüksek saygı ve değerli bir törenle heykele konuldukdan sonra Orta okul talebesinden bayan Semiha tarafından verilen söylevi müteakip ve tam saat 11 buçukta törene son verildi.

Öğleden Sonra

Büyük coşkunluk içinde bu büyük bayramı değerile kutluyan Çorum halkı, öğleden sonra yapılacak törene hazırlanmıştı.

Program veçhile saat 14 de başlayacak olan halk kürsüsü; başta İlbay ve Parti Başkanı bulunduğu halde açıldı ve binlerce halk pazar meydanını doldurdu. Önce Bayan Naciye Kozbek, sonra Orta okul bedenî terbiye öğretmeni Hüseyin Avni, Basımevi direktörü Şükrü Çöplü, İlk okul öğretmeni Mümtaz, Köylü gençlerinden halk şairi Halil, Orta okul türkçe öğrtmeni Tevfik, Doktor Osman Kozbek ve İl Genel Savamanı Zeynal Abidin tarafından geç vakte kadar Cumurluğun Türk ulusuna verdiği önemli, faydalı durumlar hakkında çok heyecanlı diyevler ve söylevler verildi.

O Gece Balo

Saat 20 de başlayan ve bütün okurlarla eratlar tarafından tertip olunan fener alayı cadde ve sokakları dolduran seyircilerle birlikte Cumurluk alanına gidilerek havaî fişenkler ve ulusal oyunlarla geç vakta kadar eğlenildi.

Başta kendisi bulunduğu halde İlimiz Parti Başkanlığınca seçilen Büronun günlerce uğraşma ve çalışmasile ve bilhassa İlbay Bay Hakkı Berksunun bu

- Sonu üçüncü sayfada -

Radyo Habeleri

Dün öyle üzeri ve bu gece alabildiğimiz havadisler

(Ankara Radyosundan:)

İtalyan kuvvetleri Makallenin kapularına dayanmışlardır. 10 bin kadar Habeş askerinin şimalda tutacakları noktaya zamanında yetişememeleri yüzünden İtalyanın ileri kıtaları Makalleye doğru mukevemetsiz ilerlemişlerdir. Yalnız ufak tefek çete muharebeleri olmuştur.

Vaşington: İtalyanlar Habeş taarruzuna devam ettikleri müddetçe Amerika hükûmeti ham ve mamul ihracatda bulunmamasına karar vermiştir

İtalyan kaynaklarından alınan haberlere göre: İtalyan kuvvetlerinin taarruz hedefini Eritre teşkil etmektedir.

Gece yağan yağmurlardan yörüyüş durmuşdur.

Şimal cebhesinde yağan şiddetli yağmura rağmen birinci kol ordu ileri karakol kuvvetlerile hücum uçakları Makalleyi sıkışdırmaktadır

Makalle halkı teslim olmağa hazır olduklarını göstermiştir.

Londra : Rüyter ajansının verdiği habere göre, bir çok İngiliz aileleri İtalyadan ayrılmağa karar vermişdir. Önce ayrılmış olan pek çoklarında geri dönmemektedir.

Değişme

İlimiz bölgesi Orman Direktörü Nazım Batur Kastamonu bölgesi orman Direktörlüğüne, ve Kastamonu orman Direktörü Nafi Tuncalı da İlimiz Orman Direktörlüklerine değiştirilmişlerdir.

Nafi Tuncalı gelerek ödevine başlamış ve Nazım Batur işi başına yollanmıştır. Bay Nafi Tuncalıya hoş geldin der, Bay Nazıma da ugurlu yolculuklar dileriz.

Oruç ayı geliyor

Kavuşmamıza 20 gün kadar bir vakit kalmış bulunan Oruç ayında, dinsel bir vergi olarak vereceğimiz Zekât ve Fıtranın; geçen yıllarda veregeldiğimiz: Havacılık, Çocuk esirgeme ve Kızılay gibi, yurdun korunması, kimsesiz çocukların beslenip, geydirilmesi ve ulusun maruz kalacağı her hangi bir felâketli günde gereken ihtiyacın temin edilmesi için kurulup, ancak gelirini ulusun yardımından bekleyen bu üç kurum gelirine ne kadar bir fayda temin ettiğini ve edeceğini değerleyebiliriz.

Esasen bu dinsel vergilerin, aynı maksadlarla ihdas edildiğini, yine dinsel bilginlerimiz de değerlemişlerdir.

Her yıl olduğu gibi bu yıl dahi Oruç ayında vereceğimiz bu dinsel vergileri, aralarında pay yapan bu üç ulusal kurum için Tayyare kurumu tarafından evlerimize kadar gönderilen zarflara temamen koyalım ki; hem dinsel ve hemde ulusal ödevimizi temamile yapmış olalım.

M. Turhan Tana Cevap

Yazan: Rifat Rami Arıncı

— 4 —

Ne kadar doğru; Burada B. Turhan kim bilir, belki bilerek, belki bilmiyerek, belki de bildiğini hiç te sezdirmek istemiyerek en içten bir ifade ile eseri alkışlamış oluyor. Çünkü, Ülküçteki konular kulakta tad ve yürekte heyecan olarak zevkimizden süzülmüş naçiz birer realitedir. Bendeniz hiç bir gün ve hiç bir suretle değer vererek bir masa başına oturup aruz veya hece ölçülerine uydurayım kaygısile dımağımı saatlerce yorarak bir şiirimden başka şiir, ve bir söylevimden başka söylevin kâğıd üzerinde taslağını hazırlamış değilim. Olaç karşısında içten kopup, kendi kendine geleni şiir diye yazdım. Kürsüde aklıma geleni de söylev diye söyledim. İntibalar dımağımdan bir telgraf makinesinden çıkıb kâğıd şeride otomatik bir aletle kelimelerin yazılışı gibi yerine ve vaktine göre defter, kitap, rahle, masa, duvar, kapı, perde, soba, kâğıd para, mendil; kâğıd, gece yatakta; yorgan çarşafı, yasdık kılıfı, duvar gibi şeylere kalem, tebeşir, bastun, çöp, anahtar vesaire gibi şeylerle yazdığım vakidir. Böyle şiirlerin düşünce ve tekniğinin benim olduğunu iddia etmekte kendimde yeter yüreklilik bulamadığındandırki: Onun parlak veya sönük diyemli olduğunu isbata kalkışamıyorum. Edebiyatımızın vücudile öğündüğü münekkidlerimizden Bay İsmail Habip Sevugün dediği gibi: «Bir eseri kolay vücuda getirmek sanatte şüphesiz bi meziyet değil, bir nakisedir. Çok süreli yaratılar elbette yaratıcılarını çok yordular. Buvalo da (1636 - 1711) bu düdüncededir. Ona göre: «Sanatkâr olmak için sanaydan ziyade çalışma gerektir.» Halbuki ben sanayimin işliyerek bir çalışma gösterdiğimden bile habersizim. Böyle kolayca doğduğundandırkı bazan yazdığım şiirlerin başkalarının eseri olduğuna hükmederek çok düşünür. Ve kitapları karıştırarak yazanı ararım. Görüyorsunuzya, ben, şiiri yazmadan önce değil, yazdıktan sonra düşünüyorum. (70) inci sayfadaki «Harbiye nazazaretinde» başlıklı yazı bunlara örnektir.

(9) uncu sayfadaki (ölürsem) başlıklı kıt'a Irakta, Remadiyede Habbaniye savaşında (57) top ve o nisbette diğer tamusel ateşler altında yazılmıştı.

Hindistanda Bellâride general Agâhın ölüm törenine yazdığım şiirle basımevinde karıştırılarak yanlışlıkla tekrar makineye verilmiştir.

Eğitimcilik, Halk partisi, Halk evi, Çorzm tarih kurumu, Spor kurumu ile bir kaç gazetede özel ödevi olan ülküç sahibi için esasen vasaitsiz denecek kadar eksik olan Çorum basımevinin istediği zamanda tashih yaptırmasına imkâm yoktu. Bu kitabı basım evinin gece çalışmasından istifade ederek bu kadar bastıra bildik Bu dalğınlığın arzettiğim mazeretlerle kapatılmasına imkân yokmudur?

Bu konudaki «Hasbeten» tabirinin «lillah» sız kullanılamıyacağı sav ediliyor. Söylenişte yalınız kullanıyoruz. Yazarken bahusus şiirlerde her zaman «lillah» ile birlikte herhalde kullanmak gerekmez. Esasen ona niyet edilmiş kelime sayarlar. Karine ile herkes bunu anlayabilir. Nitekim B. Turhanda kitabı şöyle böyle karıştırdığı halde bunun farkına kolayca vermiştir. Ahmet Asım ayıntabî kamus tercümesinde «lillah ile birlikte kullanmak mecburiyetinde olduğumuzu kaydetmez.

B. M. Turhan Tan (1919) da Çorum mutasarrıfı iken Çorumlu ölmüş eski müftilerden ve şairlerden bilgin Ahmet Feyzi Leblebiciyi ve bu yarlıganmışın zengin kitab sarayını tanımış olsa gerektir. (*)

Bu kitab saraylarının birleşmesinde ulusal kıtab sarayına taşınmıştı. Bu gün ulusal kitap sarayının 2257 - 328 sayısında yazılı Ahmet Feyzi Leblebicinin topladığı bir cönk vardır. Bu cönkteki eserlerin çoğu kendisinindir. Ahmet Feyzi Leblebici bu cönkteki şiirlerinden birisinde bakınız (hasbeten) kelimesini (Lillâh) sız olarak nasıl kullanıyor:

«Sadıkane aşık oldum ben o yare hasbeten»

«Ol dahi cellâda emretti rakibe nisbeten»

Demek ki; (hasbeten) kelimesini (lillah) sız kullanmakla bir hata işlememişiz. Belki bunu bilmiyenlere öğretmiş oluyor ve bilmedikleri için (yazık!) demiyoruz.

Şair olmakla beraber bilimsel durumları Ahmet Feyzi Leblebici kadar yüksek olmadığı için öteki şairlerin (lillah) sız kullandıkları aynı kelimeyi taşıyan mısraların ayrıca zikrini gereksiz buluyorum.

Eserler heyacansız deniliyor. Burada izinlerile biraz duralım: Bu kitaba Irakın kızgın çölünün ortasında, yeri gögü kavuran ateşler altında Türk erkinliğinin bir sembolu olarak yükselecek sanaylanmış bir mezarın yazıtı idi. Eğer ben ölse idim o sanaylama gerçekleşecekti. Binaan aleyh burada heyecan yok demek, heyecan ölçülerine göre sinirlerin ayarsız olması, veyahut ta okuyanların hiç heyecansız olması demektir. Bana kalırsa, hayat heyecan demektir. Bahusus bizim soysal ve ulusal hayat...

Sonra ölümle dirim yan yana geldikleri anda heyecan yıldırımının belirmesi pek tabii değilmidir? Çünkü, insanın vücudu dirimin; mezar ölümün durağıdır. Tenkidcimiz bizatihi heyecan olan bu görey (tablo) karşısında heyecan duymamış; olabilirya. Lütfen biraz da bu kitap hakkında diğer çıkan gazetelerdeki yazılarla okurlarımızın ve tarihteki Rurs çarı büyük petroyu dinleyelim. Petro: «Muzaffer olmak sanatı mağlup ola ola öğrenilir» diyor.

Eğer ülküç sahibi eserinde muvaffak olamamışsa efkârı ummiye huzurunda petronun bu sözünden hissesini alacaktır. Eğer olmuşsa petronun muhatabı sayın münakkidimiz demektir.

Tenkidcimizin gözleri modası çoktan geçmiş (21) inci sayfada iki gazele ilişiyor. Bunların birisi gazel değil, şarkıdır. Başlığı yanlışlıkla gezel olarak yazılmış ve iki hece noksanla dizilmiştir. Dördüncü mısra «vatan hüsranımdır, bilmem, beni kahreyleyen? ah!» olacaktır.

İkinci gazel de hiçte çağına göre yapılmış bir yanlışlık yoktur. Veznine söz gelimi olarak Ziya Paşanın «Diyarı küfrü gezdim beldeler, kâşaneler gördüm». Mısraını kaydediyorum. B. Turhanın hücümunu okuyanlar karşılık olarak bizden sinirlenme bekliye bilirlersede anlamsız sinirlenmenin ve gereksiz şarlatanlığın her şeyden önce ahmaklık olduğunu bilirim.

Divan edebiyatının kuyumculuğunu bir tarafa bırakalım. Hangi sanatın muayyen ölçüleri vardır? hangi mimar bir yap hangi uzmanın tavsiye e ölçülere, hangi ressam, ha hekeltıraş, hangi müzisiyen, ha üstadın bulduğu ölçülere m laka sadık kalarak eser vü de getirmiştir? Esasen bü sanat eserleri bir ölçüye olunca üsluptaki şahsiyetin ğeri nerde kalır? Bu vesile bride Standalı dinleyelim « güzellik hususunda herk ölçüsü ancak yarım endazed dıyor. Sayın uzman pröfe Fuad Köprülünün dediği « sanat düşünceleri aydan a haftadan haftaya çok büyük havvüller gösterebilir. Bilha bizim gibi dılsel ve edebiğ lâkkileri hemen hemen her değişen memleketlerde bu teh vüller daha süratle vuku b maktadır » işte ülküç, üsta bu dürüst sözüne bir misal İçinde bulunduğumuz 20 asır zevk ve soysallık as Böyle iskolastık vari durum adımlarla geriye bakarak yü mekte ne anlam var? işte o da doğu ve batıyı şaşıma (h rete) düşüren kırk bin y ulusal bir tarihin seyrini de tiren evrensel bir devrimi var; öyle bir devrim ki: S Siyasal, Ekonomik devriml arkasından:

- Savulun, ben geliyorum

Diyen devrim. Azıcı dil rin devrimi, dil devrimi...

Bazı kılişeci dilcilerin bu d rim karşısında artık böbür mesine imkân varmı.? Süel si sal, Tüzel, Ekonomik Kapito yon zencirlerini kıran Türk ul dil devrimini de başararak kapitolasyonu da kaldıracak

Atatürkün kurduğu dil ku mu, geçmişteki gafletimiz istifade ederek dilimize sok göçmen morfemleri Ağrı Gâvur dağlarından öte, ge leri yere tümen tümen fırlat Bütün başlar Ulu Önderin ka sından doğan ulusal morfoloj egemenlik ve erkinliği karşısı eğilmiş, put gibi, heykel g duruyor. Böyle bir çağda e ebediyatın çizdiği plânlar ü rinde basma kalıp göreyler i uğraşmakta bir anlam görme Tenkidcimiz bu gazelde ya haykırış olmadığını gene « yazık diyerek haykırıyor. Bizim h kırış ta galiba B. Turhanın h kırışının bize dokunduğu g dokundu.

Sayın tenkidcimizin bilgisi ç Buna inandık. Fakat hayatt kadar da edebiğ deneci olsaydı alanda peşinde bir çok okur sürükliye bilirdi.

— Sonuvar —

(*) Ahmet Feyzi leblebicinin Arap gremerine ait (Risalei rüştiye) ile yine Arap sentaksine ait (Şarhı kâfiye) adlı iki eseri Çorum kıtap sarayında mevcuttur.

Bir Tenkid

Bu tenkidi, bütün çıkar duyucılardan uzak kalarak bir ödev olduğu için yapıyorum.

Geçen gün Halkevinde verilen bir konserde bulunduk, ne yalan söyleyeyim sanat namına epiyce ter döktüm. Orada hazır bulunuşuma müteessir oldum.

Durumun bir taslağını yapıyorum: 10 keman 4 sayran ve bir klarinet çalanlar, altı bir tarafta beş bir tarafta olmak üzere, ayakta karşı karşıya dizilmişler. Okul talebeleri olan sayranda iki dizinin baş tarafında. Yekuna ve elemanlara bakarak kendimi bir kemanlar « Kuvarteti » karşısında sandım.

Fakat işin böyle olmadığı, konser başlar başlamaz anlaşıldı. Kalabalığına göre müzık topluluklarından birisi yapılmak gereken bu on beş eleman meğer bir sesli çalacakmış. Görülmemiş bir şey; hele program pek enteresan Vağnerin yanında sermesti Nazım şarkısı! gedance nin yanında ferahfeza peşrevi! bizet nin yanında yörük semaisi! bir viroirana şarkısı ve daha neler neler: bu program ilden orijinal ve galiba yalnız buraya mahsus bir şey!

Bu acaıp programın çalınışı ise büsbütün orijinal, jırmen dehasının en yüce bir şahikası olan (vağner) bu, konserde hazır bulunsaydı müzisyen olduğuna her halde yetmiş bin kere pişman olurdu!

On bir kişi en bozuk ve bir anla hemde tek ses olarak vagner çalıyor; çalışda 2500 yıl önce terk edilen çeyrek ses kokouyor. Ton bozuk hatta akurtlar bile bozuk. Yüksek veğner ruhu dejenre olmuş bir şekilde haykırıyor. Birlik yok. Yaklar güm güm vuruyor... vağnerin yüzlerce eseri var. Fakat hiç birisi tek sesli degildir. Ve koca bir adamda sataşmaksa saygısızlıktır...

İşler bu kadarla kalsa yine baş üstüne ortada bir şef var tıpık öbür bir şef, arsıulusal ünlü bütün şeflerin elini öpmesi lazım gelen yeni bir idare şekli bulmuş « operanın » ne olduğunu başka bir yazıda anlatacağız.» Bu şefın elinde bir şef sopası var. Fakat usulü akla vuruyor!.. Hele jestleri... Yerinde duracağı yerde - zıkrı karıda geçen - iki sıranın arada dolaşıyor. Bütün salonu duracak kadar yüksek sesle ya, buraya laflar savuruyor! nlar (lâ) üzerinde iken c,«do cz» diye bağırıyor.! Dahası biraz sonra eline bir temalıyor. Ve şangır, şangır rak orijinal orkestrasını idare yor! Bu nedir? dünyanın sinde görülmüştür?

Böyle halk karşısında verilen konserde değil şefin, çalanın bile, ayak vurması. Halkın sına yumruk vurmak demektir.

Şefin değneğini bile vurması, hem çalanlera, hem dinliyenlere hakarettır.

Değilki böyle ulu orta bağırmak, elini cebine sokup dolaşmak! halbuki biz konserle garp musiki teknigine ulaşmak amacını güdüyoruz.

Muzigin, alafrangasıda, alaturkasıda berbat edilmiştir. Yalnız bir sıhhiye talebesinin sesi güzeldir ve alkışlananda odur.

Sazlarda iyi ses vasıflarından temizlik, netlik, parlaklık dokunaklılık v.s. den hiç birisi yoktur. Bütün sesler « Fo » dir çok bastırmakla iyi çalınır sanılıyor incelik ve beraberlikten eser yok. Usul ve ritn sarsak, renk dejenere olmuş alaturkamı alafrankamı belli değil... Çocuklar özenik fakat ne yapsınlar!..

Hiç birisi bir yerde doğru dürüst bir şey çalamaz! keman öğrenmek için 15 yıla lüzum yoktur ve bu yalandır. Genel seviye altı aylıktır.

Kısası geçenki konser içimizde bediz duygular yaratması lâzım gelen anlamından aykırı, pek kötü ve yanlış idare edilmiştir.

Çorum Orta Okul Müzik Öğretmeni
Hüseyin Ozan Eliçin

BÜYÜK BAYRAM

— Başı Birinci Sayfada —

durumda gösterdiği değerli ilgi sayesinde, parlak bir programla hazırlanan baloya çağırılan köylüler ve şehrin bütün münevverleri iştirak ederek geç vakte kadar neş'eli bir gece yaşanıldı.

Tam saat 15 şe kadar devam eden baloda İlbay ve Parti Başkanı çağrılılara büyük iltifatlar göstererek herkesin neş'e ve şevkını artırmakla beraber Genel Savaman Zeynal Abidinin, bu büyük gice onuruna yaptıkları değerli ve şen hareketleri baloda ve çağrılılarda daha başka bir canlılık ve neş'e doğuruyordu.

Ertesi Gün

Büyük bayramın neş'esile canlı bir gösteri içinde ve ulusal oyunlarla eğlenen halk saat 14 de yapılan parti kurağının temel atme törenine iştirak etmiştir. Bu tören de parlak bir gösteri ile icra edilmiştir. Törene, Halkevi bandosunun İstiklâl marşile başlanmış ve İlbay tarafından tevkil edilen Parti Başkanı tarafından temel atılmıştır.

O gün saat 14 de şehitler anıdı önünde taziz törenine, yine aynı coşkunluk ve gösteri ile başlanmış ve bütün okullar talebesile asker ve esnaf kurumları ve binlerce halk törene iştirak etmiştir.

Değerli aytaçlardan öğretmen Rifat Arıncının, Türk tarihini ve benliğini anlatan söylevi derin bir heyecan içinde dinlendikten sonra törene nihayet verilmiştir.

Konser

Büyük bayramın onuruna, halkevi musiki kolu tarafından hazırlanan konser, halkevinin o geniş salununda verilmiş, şehrin pek çok aileleri ve memurlar konsere çağrıl mıştır.

Konsere, Eşli olarak bütün çağrılılar gelmiştir. Ve çok neş'eli bir gece yaşatılmışdır.

Bayram şenliğinin verdiği neş'e ve heyecan içinde çok büyük bir gösteri yaratan Çorum halkının bu değerli durumunu ve neş'esini tamamlamağa uğraşan İlbay ve Parti Başkanı bu konseri üçüncü gecede tekrarlamağı onaylayarak Çorumluların daha büyük saygı ve değerlemelerini toplamışlardır.

Cümhuriyet Halk Partisi il yön kurulu Başkanı Çorum Saylavı Bay Ali Rıza Özencin 28-10-935 günü Halkevi alanında Halk kürsüsünde verdiği söylev

Sevgili yuddâşlarım, bu günden itibaren Cumuriyet bayramı başlamıştır. Her milletin tarihî hayatında pek derin izler bırakan günleri çok sevinçle karşılamak için yapılan tezahurata bayram adını veriyoruz. Bizim öteden beri Ramazan ve Kurban bayramlarımız vardır. Bu bayramımız dinî bayramlardanda kıymetlidir. Çunkü bu, Cumuriyet bayramımız, bu bayrama sebep olan Cümuriyet, ırz ve namusumuzu ilelebet kefalet altında bulunduran bir hucceti katıadır.

Biz bir çok vakalara hedef ve şahit olduktan sonra nihayet bu mübarek günlere, bu Cumuriyet idaresine kavuşduk. Bu gün bütün şekli idareler arasında milletlerin rahatlığına en uygun idare Cumuriyet idaresidir. Cumuriyet idaresi demek sizlerin, hepinizin reyi ile, iradesile meydana gelmiş bir hükûmet şekli demektir.

Bilirsiniz ki evvelce kahhar padişahların zulumu altında bir söz sahibi olmadan senelerle, asırlarla inledik. Millet esir, memleket çiftlik halinde idi.

Bunlardan şimdi kurtulduk, Meşrutiyet idaresine de girmiştik ondada şöyle böyle felaketler geçirdik. Vaktini zevki sefahatle geçiren padişahlardan kurtulduk.

Şimdi Ulu Önderimizin izi altında gitmekle bu idareye nail olduk.

Yaşasın Atatürk. Yaşasın Atatürkün evlatları.

Atatürkün idare ettiği Cumuriyetin on ikinci yılına girdik; bu kısa zamanda beş, altı yüz seneden beri yapılmayan şimendiferler, fabrikalar, mektebler, yollar ve bunların emsalı hepimizin gözleri önündedir. İdaremiz büyük bir hızla yörüyor. Dahil ve hariçten hiç bir hail yoktur ve olamıyacaktır. Abdülhamit devrinde bir şimendöfer yapılması sözünü bile Rusya hükûmeti eşitmek istemiyordu. Şimdi o hükûmet dostumuzdur.

Eski idareler bir oyuncak idi. Saltanat; Yemenlerde, Trabluslarda evlâdı vatan kanlarını döktürüyordu. Şimdi toplandık, hududu millimiz dahilinde rahat kendimizi kendimiz idare ediyoruz.

Âşar kalktı, bu gün zerre kadar kıymeti olmayan medreselerde kalktı. Ancak yaşamak nasıl lâzım geliyorsa, öyle bir idare altındayız.

Vatandaşlarım, vicdanınızı yoklayınız, evvelce eşkiya ve zalımların zulmile içlerimiz titreyordu. Şimdi bunlar temamen ortadan kalkmıştır.

Cumuriyet, her ferdin ırzını, namusunu hatta bir avuç toprağını bile tahtı kefalete almıştır. Birimiz hepimiz içindir. Hepimiz birimiz içindir.

Cumuriyet kanunlarına nekadar saygı gösterirsek, o kadar iyilik görür ve bahtiyar oluruz. Çünkü o kanunları sizin namınıza vekilleriniz yapmıştır.

Sevgili Çorumlular;

Başımızda bulunan Atatürke ne kadar minnet etsek o kadar azdır. Binlerce sene yaşamak için yer hazırlayan Atatürke ne kadar minnet etsek azdır.

Bu büyük Önderin bize temin ettiği Cumuriyetin Onikinci yılını yaşıyoruz. bu millete; binlerce sene Cumuriyet yıl dönümlerini kutlamasını dilerim.

Bu gün yekdiğerimizi kucaklayarak ve çocuklarımıza iyi vakitler geçittirerek bayramımızı kutlayalım.

Bütün sevinçlerimizi bu günde göstereceğiz, çocuklarımızı sevindireceğiz her türlü sevinçlerimizi, heyecanımızı meydana koyacağız.

Hükûmetimiz, vatandaşların çok neş'eli vakit geçirmelerini temin için bu bayramı kanunla üç gün yapmıştır.

Şarımızın münasip yerlerinde dağıtılan program mucibince merasim yapacağız. Bu merasimde hepimizin bulunmasını ve programın temamen tatbikını candan dilerim.

Yaşasın bu Cumuriyeti bize bahşeden Atatürk. Yaşasın Ata Türkle çalışan hükûmet. Yaşasın bu memleketi kazandıran ve koruyan ordumuz. Yaşasın hepisinin başında olan Türk milleti. Çok yaşasın.

Evkaf Kefalet Sandığı Nizamnamesi

BİRİNCİ BÖLÜM

Kuruluş ve vazife

Madde 1 - Evkaf teşkilâtında para ve menkul kıymetleri ve ayniyatı alıp veren ve elinde tutan memur ve müstahdemler için müteselsil kefalet usulünü tatbik etmek maksadile (Evkaf Kefalet Sandığı) kurulmuştur.

Madde 2 - Sandık, Umum Müdür tarafından, Umum Müdürlük memurları arasından seçilecek bir reis ile iki azadan mürekkeb bir heyetin murakabesi altında idare olunur. Reisin en aşağı altıncı ve azaların en aşağı sekizinci derecede memurlardan olması gerektir.

Madde 3 - İdare heyetinin başlıca vazifeleri şunlardır.

A - Kendiliğinden veya sandık müdürünün göstereceği lüzum üzerine sandık idaresi etrafında icab eden tedbirleri almak ve hesap usullerini tayin etmek,

B - Her üç ayda bir evkaf müdürlüklerinden verilecek cetveller üzerine. Vakıf Paralar Müdürlüğünün yapacağı hesap hulâsasını tetkik etmek,

C - Kesilecek paraları zamanında veya hiç kesmiyen veya kestiği paraları bir ay içinde sandık hesabına Vakıf Paralar Müdürlüğüne göndermiyen muhasiblerin kanunun onuncu maddesinde yazılı cezalarını tayin eylemek

D - Sandığın ödediği paraları, zimmetlerine geçirenlerden tahsili için gerekli takibleri evkaf müdür veya memurları marifetile yaptırmak,

E - Yıl sonunda Vakıf Paralar Müdürlüğünün yapacağı bilânçoyu tetkik ederek Umum Müdürlüğün tasvibine sunmak.

F - Kefalete bağlı memur ve müstahdemlerin katılmış hükümlere bağlı borçlarını kanunun göstereceği müddet içinde ödetmek,

G - Sandığın sermayeden ödediği paraları kefalete bağlı memur ve müstahdemlere hisselerine göre dağıtmak,

H - Sandıktan ayrılan veya ölen memur ve müstahdemlerin sandıktaki sermayelerini kendilerine veya mirasçılarına kanun hükümlerine göre geri verdirmek,

Madde 4 - Sandığın müdür ve muhasebeciliğini Vakıf Paralar Müdür ve muhasebecisi yapar. Aşağıdaki işleri bu müdürlük yapar

A - Kefalete bağlı memur ve müstahdemlerden kesilecek paraların her yerde ve zamanında kesilmesini temin etmek,

B - Sandık muhasebesinin defterlerini ve kayidlerini bu nizamnameye göre tutturmak,

C - Sandık muamelelerini kanun ve bu nizamname hükümlerile idare heyeti kararları dairesinde yürütmek,

Madde 5 - Sandığın ita âmiri Vakıf Paralar Müdürüdür. Muhasebe ve kayid ve para alıp verme işleri Vakıf Paralar Müdürlüğünün muhasebecisi ve kâtibleri ve veznedarı tarafından yapılır. Müdür de kendilerini kontrol eder.

Madde 6 - Muhasebecinin vazifeleri şunlardır ;

A - Verilmesi gerekli olan paraların usulüne göre sarf muamelesini yapmak,

B - Kefalete bağlı memur ve müstahdemlerden kesilmesi gerekli olan paraların her yerde ve zamanında kesilmiş olup olmadığını ve zamanında sandığa gönderilip gönderilmediğini araştırarak kanunsuz işleri ve gecikmeleri müdüre haber vermek,

- Sonu var -

Çorum Evkaf Müdürlüğünden

Muhammen B. Lira K.	Akarın nev'i	No.	Vakfın adı	Mevkii
800	Değirmen	96-32	Hüseyin Gazi	Alaca Soğütözü köyü
40	Dükkân	1-57	Yeni cami	» M. Çorum yolu
40	»	2-55	» »	» » » »
10	Dükkân arsası	3-53	» »	» » » »
40	Dükkân	4-49	» »	» » » »
40	»	5-47	» »	» » » »
50	»	6-45	» »	» » » »
60	»	7-43	» »	» » » »
80	»	8-41	» »	» » » »

Yukarıda mevkileri ve numaraları yazılı vakıf akarlardan Alacanın Söğütözü köyünde bulunan bir değirmenle Alaca merkezindeki yedi dükkân ve bir dükkân arsasının mülkiyetleri satılmak üzere 31 - 10 - 935 gününden 20 - 11 - 935 gününe kadar (21) gün müddetle açık artırmaya konulmuş ve 20 - 11 - 935 çarşamba günü saat (14) de Alacada ihaleleri mukarrer bulunmuş olduğundan isteklilerin idaremize ve Alaca Kaymakamlığına müracaatları ilân olunur. 1 - 3

Daimî Encümenden

7 - 10 - 935 tarihinden itibaren açık eksiltme müddeti on gün uzadılan Osmancık - Gümüşhacıköyü yolunun 2 + 792 inci kilometresinde vaki 3 + 7 metre açıklığındaki ahşap köprünün tabliyesinin tamirine bu defa da talip çıkmadığından artırma, eksiltme ve ihalât kanununun 43 üncü maddesinin son fıkrasına tevfikan bir ay içinde pazarlık suretile muamelesi tekemmül ettirilmek üzere 17 - 10 - 935 tarihinden itibaren eksiltme müddeti uzadıldığı ilân olunur.

3-4

Daimî Encümenden

Mecidözünde vaki İdarei hususiyeye aid Figani hamamının tamiri 1 - 11 - 935 tarihinden itibaren teşrinisanînin 15 inci cuma günü saat 15 de Daimî encümen dairesinde ihale edilmek üzere on beş gün müddetle açık eksiltmeye konulmuştur. Bedeli keşfi 463 lira 63 kuruştur. Talip olanların ve şartname, keşfnamesini görmek isteyenlerin Daimî encümen kalemine müracaatları ilân olunur.

Daimî Encümenden

1 - 10 - 935 tarihinden itibaren açık eksiltmeye konulan Hususî muhasebe, Daimî Encümen ve Umumî meclis dairelerine aid odun, maden kömürüne talip çıkmadığından 1 teşrinisani - 935 gününden itibaren bir ay zarfında pazarlık suretile muamelesi temamlanmak üzere açık eksiltme müddeti uzadıldığı ilân olunur.

Daimî Encümenden

8 - 10 - 935 gününden itibaren yirmi gün müddetle açık eksiltmeye konulan Nahiya ait odun kömür ve çırasına talip çıkmadığından eksiltme müddeti teşrini saninin 11 inci pazartesi günü saat 15 de Daimî Encümen dairesinde ihale edilmek üzere on gün uzadıldığı ilân olunur.

Çorum Sulh Hukuk Hakimliğinden

Hacırecep mahallesinden Kıdış oğlu Hüseyin oğlu Şükrü : Mahalledeki hane için Ömer tarafından aleyhinize açılan izalei şüyu davası için muayyen olan 2 - 11 - 935 tarih cumartesi günü saat 8 buçukta davet edildiğiniz halde gelmediğinizden gıyabınızda muhakeme icrasına ve muhakemenin 3 - 12 - 935 tarih salı günü saat 9 za talikına karar verilmiş, yevmi mezkûrde dahi gelmediğiniz takdirde gıyabınızda muhakeme yapılacağı tebliğ olunur.

Çorum İcra Dairesinden

Dairemizin 935-1728 numa dosyasında alacaklı Kürt oğlu Ömere ezgayri teslimat 81 lira kuruş itasına borçlu Göke oğlu H. Alinin işbu borcun dolayı tapu dairesinde muka ve aşağıda hududları yazılı kıt'a bağı yazılı şartlar daires tayin edilen günde açık art suretile satılğa çıkarılmıştır.

Aşağı İlicede şarkan Küçük oğlu Mehmed, garben Süley Çavuş bağı, cenuben Şaziy müfrez bağı ile işbu bağ ara daki orta su harkı, şimalen fureden Ayşe ve Şeykiye bil ferağ edilen bağ ile mahdud ğın muhammen kıymeti 250 No. 103 tarihi 935 kânuneveel,

Satış Şartları

6 - 12 - 935 tarihine müsadif ma günü saat 14 den 15 şe ka Çorum İcra dairesinde yapılac

Talipler taktir olunan muh men kıymetinin yüzde yedi bu nisbetinde pey akçasını veya bir bankanın teminat mektub hamilen İcra dairesine mür atları, şartnamesi ilân tarihin itibaren herkese açık bulun rulacaktır.

İşbu birinci artırmada konulan muhammen kıymetinin yüzde mış beşini bulmadığı surette i ci artırmaya bırakılarak 16 - 935 tarihine müsadif pazar günü aynı saatte ihalenin de edeceği ve fazla izahat almak teyenlerin ve işbu gayri meng de bir hak ve alakası olanla ilân tarihinden itibaren yirmi içinde İcra dairesine evrakı m bitelerile müracaat etmeleri, takdirde hakları tapu sicili sabit olmadıkça sakıt olac ilân olunur.

İlân ve Abone

Yazı işleri için vilâyet Mektupculuğuna müracaat edilir.

Matbaa işleri için Matbaa Müdürlüğüne müracaat edilir.

GAZETENİN SENELİĞİ

Çorum için 175 kuruş
Köyler « 100 «
Dışarı « 200 «

Gazetenin Altı aylığı

Çorum için - 90 -kuruş
Dışarı » - 110 - »

İlânın satırı - 10 - kuruş
Günü geçen gazete - 5 - «
Haftası « « - 25 - «

KURULUŞ TARİHİ : 1921

İDARE YERİ

Azapsokağında vilâyet matbaası

ÇORUM

— Çarşamba günleri çıkar vilâyet gazetesi —

YIL: 14 — No. 789

ÇARŞAMBA

13 - İkincikânun - 1935
Nushası - 3 - kuruştur.

On ikinci Cumhuriyet Bayramımıza kavuşmamızdan ötürü bize bu ünlü gün ve varlığı kazandıran Ulu Önderle diğer Büyüklerimize Çorum halkının duyduğu minnet ve şükran hislerile kutlamalarını bildirmek üzre Parti Başkanımız ve Sayın Saylavlarımızdan Bay Ali Rıza Özenç tarafından çekilen telgr ve gelen karşılıkları aynen aşağıda yazıyoruz.

Kamâl Atatürk

Ulu Önderimiz Genel Başkanımız

En büyük ulusal bayramımızı eşsiz coşkunlukla kutlarken, bu günleri bize yaşatan Ulu Önderimize içten gelen derin saygı ve candan sevgilerimizi sunarız.

General İsmet İnönü

Başbakan

En büyük ulusal bayramımızı büyük heyecanla kutlarken, sonsuz sevgilerimizi sunarız.

Kamutay Başkanlığına

En büyük ulusal bayramımızı büyük heyecanla kutlarken, arkadaşlarımla içten gelen saygı ve sevgilerimizi sunarız.

Sayın Bay Recep Peker

Cumuriyet Halk Partisi Genel Sekreteri

Başlarımız en büyük başın beraberliğinde yürüyerek en yüce şereflere eren yüce ulusumuz en büyük ulusal bayramımızı kutlarken, bu büyük eserin büyük zatinize bütün arkadaşlarımla içten gelen sıcak saygı ve kıvançlarımızı sunarız.

C. H. P. Başkanı
Çorum Saylavı
Ali Rıza Özenç

Ç. C. H. P. Başkanı Çorum Saylavı Riza Özenç

Büyük bayramı kutlarım.

Baş Vekil İ. İnönü

C. H. P. Başkanı Ali Rıza Özenç

Cumuriyetimizin Onikinci yıl dönümü münasebetile içten gelen sevincinizi paylaşır saygılarımı sunarım.

B. M. M. Reisi
M. A. Renda

C. H. P. Başkanlığına

Bu gün onikinci yaşını bitiren Türkiye Cumuriyeti bütün tazeliği içinde en olgun bir varlık olarak ertesi günlerin güneşli yaşayışına doğru hız almış gidiyor. Her yıl başka bir sıcaklık içinde kutladığımız büyük ulus bayramının bütün yurddaşlar ve arkadaşlar için sevinç ve heyecan kaynağı olmasını dilerim.

C. H. P. Genel Sekreteri
Kütahya Saylavı
R. Peker

Radyo Haberleri

bu gece alabildiğimiz havadisler

(Ankara Radyosundan:)

Dün Erzurum ve Karsa kar yağmıştır. Gireson, Orduda sühunet derecesi sıfırın altındadır.

Bugün yene Karsa kar yağmış ve etraf 10 santim karla örtülmüştür.

Mersinden İzmire gelmekde olan İnebolu vapuru fırtanadan batmıştır.

Yolcu ve mürettebatından bir kısmı diğer yolcu vapurları tarafından kurtarılmıştır. İnebolu kaptanı bir az sonra açıklarda bulunmuştur.

İtalyanlar Makalle önlerinde müdhiş surette ilerlemektedirler.

Kaçarken Habeşler tarafından bırakılan bir Tayyare mühimmat İtalyanlar tarafından elde edilmiştir.

Dalyanı şelalesi civarında İtalyan hücumları devam etmektedir.

Habeşler Amdaali dağları civarında müdafaa savaşına girmişlerdir. İmparatorluk muhafaza kıtaatının da cepheye gönderileceği bildirilmektedir.

Gelenler

Kamutaydan aldığı bir ay izinini kullanmak üzere sayın Saylavlarımızdan Bay İsmet Eker geçen cuma günü şehrimize onur vermişlerdir. hoş geldin deriz.

Değerli Bir İş

Bu yıl İlimiz bölgesi tarım ürününün önemli noksanlığını göz önüne alan Partimiz Başkanı ve Sayın Saylavlarımızdan Bay Ali Rıza Özenç; çiftçilerin her yıl olduğu gibi bu yılda Uçak Kurumuna yaptıkları veritle Kurum anbarlarında depo edilmiş bulunan buğday ve arpanın satılmayarak ödünç olarak tekrar köylüye dağıtılması hususunda Parti Genel Sekreterliğinden yaptıkları dilek yerinde bulunarak kabul edilmiştir.

Yorulmaz bir azimle daima ulusun dert ve ihtiyaçlarile ilgili olarak uğraşmakta ve giriştiği her işde çok önemli faydalar ve başarıklar yaratan değerli Başkanımızın rençberi çok sevindirecek olan şu yüksek ilgisiide cidden değerlemeye layıktır.

Yerli malı

Yedi Günü Hazırlığı

Yerli malı - Ekonomi ve artırma yedi gün gösterisi töreninin 6 ıncı yıl dönümünün yaklaşmasından ötürü genel Kurumdan şehrimiz Artırma ve Ekonomi koluna gelen bir genelge üzerine, Sayın İlbayımız Bay Hakkı Berksun tarafından yapılan çağrı üzerine, C. H. Partisi İlyön Kurulu Başkanı B. Ali Rıza Özenç te bulunduğu halde 9 kişiden mürekkep ilgililer; ayın 9 uncu cumartesi günü saat 14 de, Parti kurrağında ve İlbayın Başkanlığında toplanmıştır.

Genel Merkezden gönderilen genelge okunup inceleme yapıldıkdansonra iş bölmeleri yapılalarak gerekenlerine ve ilk kânunun 12 sinde başlayacak olan artırma ve yerli malı kullanma yedi gününün diğer yıllara üstün bir surette gösterile kutlanması için şimdiden yapılacak hazırlıklara önem verilmesine ve bu hususta görüşülmesi icap edenlerle görüşmek ve iş bölümünde ödev alanların yükümlerini bitirerek hazırlığile birlikte gelmek şartile öüümüzdeki cumartesi günü saat 14 de tekrar toplanmak üzere toplantıya nihayet verilmiştir.

Konferans

Dün gece Halkevi Salonunda, Uray Hekimi Bay Osman Kozbek tarafından; Tifo ve bulaşıcı hastalıklar hakkında bir konferans verilmiştir.

Yarım saat devam eden ve başda Sayın İlbayımız Bay Hakkı Berksun bulunduğu halde bütün Adlî ve Mülkî Erkân ve işyarlarla halkında iştirak ettiği bu konferansda tifo hastalığının ne suretle ve ne vasıtalarla geçtiği izah edilmiş ve korunma çareleri gösterilmiştir.

Kırşehir

Kırşehir İlinde 10 yıldır devamlı bir çıkışda bulunduğu halde bir yıldır sesi kesilmiş bulunan İlbaylık gazetesi, bugez Cumurluğumuzun 12 inci yıl dönümü bayramında, önemli münderecat ve değerli süsle yeni baştan yayınlama alanına atılmıştır.

Arkadaşımızın tekrar canlanmasından ötürü duyduğumuz kıvancımızı bildirirken, bundan böyle devamlı yaşamasını da candan dileriz.

M. Turhan Tana Cevap

Yazan: Rifat Rami Arıncı

— 5 —

Ne yazık ki, bu masa başı deneşlerinden daha öte gidemiyor. O zaman Osmanlı Ordusunda ırakta ve sair yerlerde baştan başa sefillik olan serüveni (Sergüzeşti) bir yana bırakalım (33) ay kızgın Hindin maddig ve tinel yoksunmaları içinde, hapisanelerde, daha bilmem nerelerde ödev arkasında koşarak yıpranan ak başlı, fakat (18) yaşlı bir gençte bundan daha yüksek yanık haykırış ve duygu beklenirmi ? Tenkidcimiz çok iyi bilirki; sağlık ve bilhassa sinirlerin yazı yazmakla çok münasebeti vardır. Sinirleri kuvvetli olanlar uzun, tantaneli ve tumturaklı; yani, lafzî ahenkli yazılar yaza bilirler.

Halbuki; sinirleri yorgun olanlar bütün yazılarında bu sinir yorgunlugunu gösterirler. Her şeyden önce uzun yazı yazmazlar. Şu gazelde lafzî ahenk olmadığını kabul etsek bile buna hayrülhalef ola bilecek tinel ahenktemi yoktur ? yoksa, haykırıştan maksat şiirde davutsel bir davul sesi çıkarmak mıdır ? sonra duymıyan nasıl olurda yazı yazar? B. Turhana burada hatırlatayımki; bence; şairlik bir nevi hastalıktır. Bana agır hasta demesinler diye eserlerimin zayıflarımı kitaba koydum. Hemen diye bilirimki; kitaba aldıklarım çok begenmediklerimdir. Çok beğendiklerimin, yazarken ve okurken çok heyecan duyduklarının bu kitapta degil, kütüpanemde bile yeri kalmadı. Bazılarını hatta bir gecede yazdıgım beşyüz sayfalık bir romanı Hindistanda sabahleyin yırtıp ateşe attım. Çünki o kitabın yazısı bittigi anda ben yanmaga başlamıştım. Ben böyle eserlerimi yakmakla yanan hayatımı kurtardım.

B. Turhan: « Ülküç sahibi ölçülü söz yolunu bırakıp ince duygularını ve keskin düşüncelerini eskiden nesir dediğimiz düz biçimde kaleme almıya başlarsa iyi bir yazıcı olacaktır » demeklede eserde ince duygu ve keskin düşünce olgunu bir son söz olarak kaydediyor. Yüksek sanatkârlar sözlerinin kuvvetli özünü sonunca bırakırlar. Sayın B. Turhan yukarıda kendisini doğru sözlü ve doğru özlü olarak sunarken şu sonuçtaki hüviyetini kastetmiş olsa gerektir. Binaenaleyh buyurdukları gibi Türk şiiri için besledikleri yüksek saygı burada oldugu gibi belirmiş oluyor. Zira tenkidcilerin ödevi bir edebiyatçımızın dediği gibi « Her gözün göremiyeceği güzellikleri göstererek cemiyeti muhitenin zevki bedii sermayesini çogaltmaktır. » B. Turhan bu ödevini tenkidinin sonuncuyla yapmış oluyur. Yukarıda bir « yazık ! » la yerin dibine geçirilmek istenen şairle burada yükseltilen nasir aynı fanî olduğu gibi o bir gazetelerde kitabı toptan tahlil eden tenkidcilerin ögütleri B. Turhanın son düşüncelerile bir olunca tenkidcilerim hep bir ağızdan aynı duygu ve inanla alkışlıyarak haykırıyorlar demektir.

Bay İsmail Habib sevgün dediği gibi « Bazı şahsiyetler, vardır çok sanatkâr olmadan çok mühim olabilirler. En uzak atide yaşıyacak lâyemut sanat bediaları yaratamamışlardır. Fakat atinin ceryanını halde duyarlar. Onlar bu günü de yarını da müjdeleyenlerdir. »

Evet, bu eser hem bu gün için hem de yarın için yazıldı. Yarının yigitleri içinde bu güne yenilenler olabilir. Bunu yenilenler için bir başarışyetsizlik telakki etmedigim gibi yenenler hesabına da bir şey kaydetmem.

Bu günü kazanıp yarini kaybettikten sonra ne çıkar.

Bir azda tenkid hakkında çok değerli bilgileri olon Fransızların ünlü edebiyat bilginlerinden (Edebiyat tarihinde usul) müellifi (M. Lanson)u ve Çorumda on dokuzuncu yüz yıl sonlarında yaşayan Ahmet Feyziyi dinliyelim : [*]

M. Lanson (Edebiyat tarihinde usul adlı kitabında diyorki :

« Nassi tenkidin de düşmanı değiliz, o da bizim için bir vesikadır. Bedisel, ahlâksel, siyasal, soysal, dinsel her nascılık ya şahsig bir hassasiyetin veya maşerig bir vicdanın ifadesidir. Edebiğ bir eser hakkındaki her nassig hüküm, bize bir ferdin veya bir grupun bu eserden ne tarzda müteessir olduğunu gösterir » Diğer bir yerinde « Tenkid fikrî havasınızın bizi hakikata isal edecek surette tabiatan mükemmel bir alet olduğuna itimat etmiyen ve harekâtını içtinap edilecek hataları nazarı itibare alarak tanzim eyleyen müteyekkiz bir ilim fikridir » diyor. Ve sonra « Ezher, cihet bizim için tehlike, müşahede edecek yerde sadece tehayyül etmemizde ve sadece hissederken biliyoruz zannetmenizdedir » diyor. Tenkidlerinin çoğu müşahedeye dayanmadığına göre sayın tenkidcimiz M. Lansonun bu öğüdünden hissesini almalıdır. Fransız edebiyatçısının şu ögüdüne bakınız : « Bütün mesele kendimi merkez telakki etmemekliğimde, hissiyatıma zevk ve imanıma mutlak bir kıymet atfetmemekliğimdedir. Müellifin maksadının ne olduğunu tamık etmek eseri zatiğ ve âfakiğ bir surette tahlil eylemek, mazide ve halde onu okumuş olan okurlardan kabil olduğu kadar çoğunun intibalarını incelemke suretile şahsiğ intibal kontrol etmeli ve haddi mü bine indirmeliyim » demekt Acaba M. Turhan Tan böyle endişe ile karşılaşmağa ha getirmiş midir.? Lansonunu daha dinliyelim : « Bir kitap kındaki genel bilgimiz ki tesirini teşkil eder. Esasen h siyetimize ancak cevab ver ceği meseleler için mü etmeğe itina eyliyeceğiz. riye vazih, fakat tatbikatı na

— Sonuvar —

[*] Ahmet Feyzinin hayat ve eserleri (Çorum Şairleri) adlı eserimizde neşredilecektir.

Müzik ve Pedağoji

Yazan: Asnier geliştirme enstitüsü Neuro - Psyatr doktör ROUBİNOVİTCH

Eski Yunanlıların, insan eğitiminde, müziğe esaslı bir yer verdiklerini ve Eflâtonun, ona, beşer ruhunun teşekkülünde önemli bir rol ayırdığını bilmiyen kimse yoktur. Bu gibi geniş bakılara dalmadan, bir çok yılların kazandırdığı deneçlere dayanarak, tatlı seslerin çekişile, ruhî gelişimleri özel bir surette kolaylaşan bir sürü çocuk ve delikanlıların bulunduğunu tasdik edebilirim. Bu sesler onların dimağlarını gayet tatlı, faydalı ve devamlı bir surette tesir altında bırakıyor. İleri sürdüğüm şeyi, sağlam veya apatik, entellektüel yahud karekter nivoları ne olursa olsun, kulağı duya bilen bir çok konularda yine bir çok kereler kendim gördüm. Fakat bu bakımdan en meraklı müşahedelerim, hatta en Frobelci Pedegojik usullerin bile gerilediği, halbuki çeşit şekillerde tatbik edilen, müziğin, onların ruh ve zekâsını açtığı ve ilk öğrenim başlıca elemanlarını almaya yetenekli kıldığı bir sürü ürkek çocuklara dokunanlardır.

Bununla beraber bu müzikli pedagojinin muvaflak olabilmesi için bir şart gerekir. Talebelerin yalnız dinleyici değil, kendileride çalan şakirdler olması lâzımdır. Jımnastik veyahud ritmik dansın mümkin olduğu kadar fazla rafakat etmesi lâzımgelen, saz veya ses müziğinin, eğitim faydalarının en güzel gösterileri, ruhun ve kafaca, az veya çok ürkek ve geri genç konular üzerinde yapılan bir sürü görümlerden doğuyor. Bunlardan bana, konuyla doğrudan doğruya ilgili görünen bir kaçını zikredeceğim.

Üç yıl kadar önce Hanri - Rusel hastanesinin hijyen ve profilekzi konsultasyonlarının birinde bana, pek ağır ve zorlukla okuyup yazabilmesi için beş yıl gereken 15 yaşında bir kız gösterdirler. İlk konuşmam esnasında bana, bir cep saatinde, saatin kaç olduğunu gösterememişti. Örgenleri atıldı. Ve ağırlaşmış parmakları hiç bir iğne işi yapmıyor Pek güzel sezile bileceği g şimdiye kadar bir çok hocala ürkütmüştü. Onu hemen ka olan pıyano ve ritmik - jimna öğretmenlerine verdim...

Şimdi, hemde ezber, Beto Şubert, Şopen gibi büyük k siklerin sonat vesenfonilerin çıkarılmış parçalar çalıyor.

İşte, Bu Müzik ve Motö muntazam dereceler terakki araciledir ki ona, nakiş işlem dikiş dikmek ve yazı mak sini kullanmasını öğret mümkün olmuştur.

2 ile 3 ü toplıyamayan en basit anlamlı sorulara sa cevaplar veren 12 yaşında kız daha hatırlıyorum. Dim zaifliğini karekterliyen özel leri arasında, hele zaman m humunu büsbütün kaybetm Ritmik jimnastik seansları eklenen bir çok aylık özel pi no derslerinden sonra 100 e dar sayabilmiye kapsiteli o Zekâsı açıldı, daha iyi anl ve göndelik hayatın icapla daha kolay uyuyor. Varlığı yönlerden uyandı. İki veya (sonatin) i şazmaz ölçü ve ta bir azda ifade ile ez çalabildiğine çok mağrurdu

Müziğin zaferine tahsis len taç mükâfatında yalnız lar yoktur. İşte dokuz yaşı bir erkek çocuk: « gerçek bir dimağ ve sinir gevşek harikası » . Bir çok okullar « kabus » gibi kovulmuş bir « imi hareket » hareket tipi. (için bir « ilgi merkezi » ara ve dikkatini çivilemek için ziği düşündüm.)

Başlangıçlarda, « Gar birkaç dakikalık piyano e sizi esnasında 36 kere kalk Çalışma odasından çıkıyor, rar giriyor ve piyanoya ruklar indiriyordu ... F Profesörlerin daimi sabır, ö rü ve vukufları nihayet işi lendirmekle bitirdi. Ders başlangıcından üç ay sonra

mız sağ elile, kalkmak ve yer değiştirmek ihtiyacını duymadan bir çeyrek saat kadar çalabiliyordu ! Bu yaman mücadeleden altı ay sonra onu dinlemeğe gittim: Taburesine sakince oturmuş bir halde ve birde kemanın refakatile, iki elli olarak, küçük bir (Rondo) çaldı. Her iki çalgı pek tam olarak uyuşuyorlardı.

Müzik ve ritmik cimnastikle uyanan ve verimli bir işleyişe koyulan bütün bu gevşemiş dimağ halleri bana, bir kaç yıl önce (Bicetre) Hosbisinde müşahede ettiğim bir hadise daha hatırlatıyor. : Sekiz yaşında ve fakat üç yaşındaki bir yavrunun zekâsı seviyesinde bulunan bir çocuğun, aya benzer, şişkin bir suratı, Moğulsal, sapık ve büyük gözleri, tombul ve yumuşak parmakları vardı.. Hasta bakıcının Akor - deon çaldığını duyunca, acayıp gözleri adam akıllı açılıyor ve parlak elleri sazı yakalamak için kalkıyordu. Ona boyuna göre bir akordeon tedarik ettik. Ve iyi kalpli bakıcı işi üzerine aldı. İşte nasıl başardığı : çocuğun ellerini kendi elleri içine alıyor. Ve parmaklarını hava tuşlarının üzerine bastırmaya çalıştırıyordu. Onu bu şekilde haftalar ve aylarca eğlendirdi. Öğretmeninin sinir hareketlerine uyan küçük eller canlandılar. Ve ikinci senede bu (Mikzodemato) ve mogul gözlü, akordeonun, tek başına kendisi çalıyordu...

İşte daha kanıtsal başka belgeler : (Asnier) geliştirme enstitüsünde iyi duyar, fakal dımağca biraz geri çocuklara muntazaman müzik dersleri verilir. Bir çok pröfesörler bana ses müziği ve ritmik cimnastikte en iyi olan talebelerin kıraat, yazı, hesap, kafa çalışmaları.. gibi mektep şeylerinde de en ileri olduklarını beyan ve tasdik etmişlerdir....

Bu hadiseler nasıl izah edilebilir? : Onları müşahede eden pröfesörlerle birlikte kabul edebilir ki müzik ve ritmik cimnastiğin çalışılması, talebeler için, ruhî düzenin hissî ve adelî bir alâka merkezi) oluyor. Zaten bütün hisler içinde duygunun en ince olduğu, bir hareket bir heyecan, dimağî bir tahayyülün en fazla tahrikcisi bulunduğu malumdur. Şakıyan, bir alkıdan ses çıkaran, ritmik cimnastik veya dans yapan çocuk yalnız eğlenmemiş, kendisinin de aktörlerinden birisi olduğu, kulaktan alınan bir hissin akile gerçekten ilgilenmiştir. Artkık onun ruhu yumuşamıştır. Dikkati bir yere saplanabilir. Ses keyfiyetleri ve ritim için ilgi uyanabilir. Artık talebenin (Dimağı hamlesine) bu irade ve kafa disiplininin manivelasına, kılavuzluktan başka yapacak bir şey yoktur. Ve müzik çalışmak onun ortağı olan ritmik cimnastikle beraber, böylece, çocuk ruhunun hissî, dimağı ve adeli üç köşeli Kültürünün mükemmel bir eki oluyor.

Maten Gazetesinden tercüme eden
Ç. Orta Okul Musiki Öğretmeni
Hüseyin Ozan Elicin

Bağış Dileği

Geçenki tenkidimizde bazı ifade düşüklükleri vardır. Bunlar yer ve vakit darlığı münasebetile ben görmeden yapılan çıkarmalardan ileri gelmiştir! bağış dilerim.

H. Ozan

Bir Tenkit Münasebetile

Münekkid diyorki :

« Geçen gün Halkevinde verilen bir konserde bulunduk. Ne yalan söyliyeyim san'at namına epiyce ter döktüm. Orada hazır bulunuşuma müteessir oldum. »

Acı bir tenkid başlangıcı ! Daha doğrusu, küstahca verilen konserin ipekli fantazisi !.. Tenkidi severim, insaf ve nezaketle karışık olmak şartile.. Yoksa, henüz bonjur demeden tenkide alaylı bir uslup verilmesi, maksadların çeşnisini bozar zannederim.

Bu konserde bir « kemanlar kuvarteti » karşısında kalınacağı nasıl ümit edilebilirdi ? İnsaf edelim. Viyanada, Viyana sanatkârları arasında yaşamıyoruz. Çorumda bir musiki aletine yeni başliyan çocuklar içinde bulunuyoruz. Burada bedii zevkler yeni uyanmıya, güzel sanatlar; meyve vermiye değil, henüz tomurcuk payda etmiye başlamıştır. Çorumda nesillerin müzik rabıtaları, ananevî fikirler zincirinin birer halkası gibiydi . Binaenaleyh bir halidi, baba şöyle dursun, ceddinden fikir ve anane itibarile ayırmak kolay bir iş değildi. Daha dün, davul gibi bir gürültünün tokmağile beden ve ruh hareketlerini tanzime alışmış olanların pek az bir zamanda içtimaî evsafa malikiyetle bir salon meydana getirmeleri ve orada Vagner'in eserini - fena da olsa, tek sesli de olsa, ayak temposile de olsa - çalabilmeleri zannedersem bir Müzisiyen'e ter döktürtecek kadar elim ve Vagner,i ağlatacak kadar da gülünç değildir. Bahusus yeni keman ögrenen Bayanları Erkeklere iştirak ettirmek tarz ve çaresini arayıp bulmak, toplulukda tam bir nezahat temin etmek, müşterek icra kabiliyetlerini peyderpey ikmale çalışmak, Halkevi güzel san'atlar kolunun, Vagnerin eserini iki sesli çaldırmakdan daha evvel gelen vazifesiydi. Eğer konserde terliyen varsa bunun sebebini, gülmekten mutevellit sinir zafiyetinin hararetinde aramak daha münasip olur.

Geçenlerde sinema binasında küçük bir konser verilmiş ve yine Vagner'in (Lâ, Majör) marşı çalınmıştı. Orada hazır bulunan üç Alman Müzisiyen sayyah, Vagner'in bu yeni müzik memleketinde dillerde, kemanlarda dolaştığına ne kadar memnun olmuşlar, hatta cemileten bir kaç Almanca şarkıda çalmışlardı... Kraldan ziyade Kral tarafdarı olmıyalım... Mamafi, ayak temposu ve tek sesli musiki temadi edecek değildir. Nitekim, evvelce müşterek çalışlarda her icrakâr ayakla tempo yaptığı halde, bu konserde bu nevi tempo, bir kişiye hasrettirilmiştir. Bu da bir zarurettir. Vagnerin velevki denildiği kadar fena çalınışı, çarşaf ve davul zurna devrine nazaran bir terakkî eseri değil midir? Mademki toplu bir hayat Çorumda pek yeni temin edilmiştir. İcrakârların esas (tema) larla lâyikile ünsiyet etmeden mücavir fikirlerle meşgul olmaları, hazımsızlığa ve netice itibarile kaş yaparken göz çıkarmıya vesile olur. « Ferara » nın takibettiği metot da bu idi. O devirde o metotla yetişen Viyolonisler bu sebeble daha mükemmeldi. Fakat iktisadiyata fazla ehemmiyet verilen zamanımızda bu metot, « Demode » olmuş ve terkedilmiştir. Edilmiştir amma onun yerine Münekkidin altı aylık sihirli ve tılısımlı metodu da kaim olmamıştır.

Tek sesli musikinin ötedenberi aleyhindeyim. Bazı gazete ve mecmuaların eski nushaları karıştırılacak olursa tek sesli musikinin fen olamıyacağını ve esasen musikinin, « Anarmonizasiyon » demek oldugunu çok evvel söylediğim anlaşılır. Fakat dediğim gibi talebenin dönüm noktalarını, muhitin seviyesini nazarı dikkate almak, garp teknikını temamile aşılayabilmek için tedrisî adımlarımızı birez daha düşünerek atmak icabediyor. Bundan da, tedrici tekâmül nazarıyesini kabul ettiğim anlaşılmasın. Bu nazariyenin ne büyük düşmanı olduğumu beni tanıyanlar pek eyi bilirler.

Münekkidin beş sene hocalık ettiği Samsun gibi medenî bir muhit vardı. Kendileri orada iki sesli bir muzik parçası hazırlayarak ve Çoruma kadarda ihtiyari zahmet ederek bizim beceriksiz Amatörlere güzel bir « kemanla kuvarteti » numunesi gösterebilirdi. Nitekim bizim tek sesli musikiyi oralara kadar götürüp dinlettiğimiz gibi...

Alkış meselesine gelince bizler, onun budalası değiliz. Halkın teveccühii bize kâfidir. Ancak alkışlanan bize değil, Sıhhat okulunun o güzel sesli talebesi de değildir. O arkası kesilmiyen alkışlar, o geceden kırk sekiz saat evvel tertib edilen baloda münekkid tarafından çalınıp gaflet saikasile unutulan ve bizim konserde akıllara gelen bir kemanın ilâhî nameleri içindi.

« Hele program pek enteresan. Vagner'ın yanında sermestinazım şarkısı ! gedansenin yanında ferah feza peşrefi ! Bizet'nin yanında yürük semaisi ! Bırvirdirena şarkısı ve daha neler, neler bu program cidden Orjınal ve galibâ yalınız buraya mahsus bir şey »

Vagner'ın, Kedanse'nin, Bizetnin yanında Şark müzik tarihini dolduran ve büyük Dede namile maruf olan İsmailin, Zeki Mehmedin mevki alamıyacağı fikrine de ben gülerim. Vagnerle İsmail birbirine o kadar benzerlerki, eger benzeyişde iki kişinin resmini yan yana koymak lâzım gelirse hiç şüphe yok ki bu resimler Vagnerle İsmailin resimleri olmuş olur. Bu iki bestekâr, ikâlarındaki ve Modülasiyon arındaki tarzlarıle adeta bir birinin mütemmimi gıbidirler. İsmail, askıda bıraktığı kararlarla ve mahirane « şed » formüllerile pek mübdiane te'lifler meydana getirmıştir. Ezcümle:

« Söylenolyare benim çeşmim pür'ap etmesin »

« Karşıma geçüp zerrece mehtap etmesin »

Tahiri buselik bestesi bir şaheserdir. Ancak, biri Garbin « Eşel Fondamantal» ine digeride şarkın « Esasi Süllem » ine göre eser vücuda getirmiştir. Biri « sen jan paptüst » ün sekizli teşkilâtına, diğeri « Farabi » nin dörtlü ve beşli teşkilâtına dayanmıştır.

« Gam » ve « esasi süllem » öyle iki büyük mimarî tarzıdırki biri Garbe, digeri Şarka aitrir. Bu gün Mimar Sınan ne ise İsmail de odur.

Bahusus eski bir Türk eseri bulmak için tarihleri, taşları, toprakları alt üst ediyoruz. Onun küçük bir parçasına tesadüf ettiğimiz zeman mal bulmuş meğribi gibi çırpınıyor, seviniyoruz. Böyle bir zeman da cidden nefis olan ve her biri birer abide denecek kadar kıymetli bulunan ve elimizde halâ kırılıp dökülmiyen, kaybolmıyan cihanşümûl eserleri istihfaf ve istihkar etmek bize yakışır mı ? mamafih, pırlantanın kıymetini kuyumcu bilir derler. Teneke Ichimliyenlerin eline bir yakut geçerse adi bir taş olmaktan ebediyen kurtulamaz.

Çorumlular, hakikaten şayanı

Bir ay kalan yerli malı haftasında hem artırmak ve uğunu sevindirmek için ziraat bankasının ikramiyeli kumbaral bir dane al

C. H. Partisi İlyön kurul Başkanlığından :

Müze kurulacak

Çorum Cumuriyet Halk partimizin üzerine aldığı ödevlerden biriside şudur:

İnsan eseri olarak kazılarda çıkan ve ellerde bulunan her nevi belgeler (eski eserler) i toplamağa başladık.

Türk ulusumuzun 8 - 10 bin sene evvelinden şimdiye kadar şu mübarek topraklar üzerinde soysal ve siyasal varlığımızı gösteren ve batı acununa karşı isbata medar olan her şeyi toplamak suretile muhafaza altına almak borcumuzdur.

İşte şimdiye kadar yerden çıkmış aşağıda gösterilen eşya, alât ve saireleri Partimiz dikkatle toplayarak camekânlar içerisinde muhafaza ve teşhire karar vermiştir. Bütün yurddaşlarımızdan ve yurt sevenlerimizden elde bulunanların Partimize getirilmesini ve haber verilmesini dileriz.

1 - Boncuk, sırlı ve sırsız cıncık, topraktan, taştan, madenden yapılmış büyük küçük heykeller, resimli, yazılı her şey, Altın ve gümüş paralar değerlerile alınacaktır.

2 - Eski zamanlardanberi kullanılan harp aletleri : silâhlar, kuburlar, kılınç, kalkan, zırh, mızrak ve bunlara benzer her şey.

3 - Kitaplar: Türkçe, Arapça, Farisice, Ecnebi lisanınca yazma, basma, Kuran, tefsir, hadis, tarih, divan, eski conklar, türküler, menakip, tercümeyi haller, hikâyeler, deri ve kâğıda yazılmış her nevi kitaplar, levhalar, resimler ve minyatorlar.

4 - Her nevi ev eşyaları: elişi işlemeler, yazı işleri, sufra takımları ve bunlara benzer tezyinat işleri eşyaları.

---

takdir, gençleri ise medarı iftiharımızdır. Onlar, en seri vasıtalarla yeniliğe doğru koşuyorlar. Medeni kabiliyetleri fevkalâdedir, Garp musikisini dinlerken zevk ve neşe duydukları gibi şarkın bazı klasik ve nefis eserlerinden de mütehassis olmak istiyorlar. Bu umumî arzu üzerinedirki Halkevi Güzel sanatlar kolu, konserdeki proğramına İsmailin ve Zeki Mehmedin bazı parçalarını da ilâve etmiştir. Bununla beraber müzikde takip ettiği metoduda haleldar etmiş değildir.

***

Doğrusunu söylemek lâzımgelirse münekkid ne demek istemiştir?. Çorum Gazetesinin o iki sütunluk yazısındaki münderecata şöyle bir göz atarak hülâsa yaparsak netice şu olabilir.

1 - Konser diye ilân edilen şey, bir rezaletden ibarettir. Buna tahammül edilemez. Hele Cermen dehasının hakiki timsali olan Wagnere satışmak saygısızlığı asla affedilemez.

2 - Alafranga ile Alaturkanın bir arada bulunması bu asrın icaplarına uygun değildir.

3 - Tiptik, Ömür bir şef orjinal orkestrosını, nevi şahsına münhasır bir tarzda idare etmiş veya edememiştir. Orkestro da tuhaf bir şey ! (ama buna Orkestro denmez münekkid)

4 - Çalanlarda fena, çaldıranda.. daha doğrusu, öğrenenler fena değilde, öğreten berbat.

5 - Senelerce öyle berbat, perişan, derbeder, uğcube suratlı, çılgın ruhlu bir adamdan çocukların müzik dersi almalarına tahammül edilir mi ? bahusus altı ayda keman çalmak sanatini öğretebilecek genç bilgeç aklı başında, temposunu eline aldığı zeman herkesi müstağrak kılacak biri mevcut olduğu halde...

***

Münekkid, üç yüz mevcutlu bir Orta Okulun Müzik kürsüsünü işgal ettiğinden tam bir salâhiyeti haizdir. Orada disiplin daha çok mükemmeldir. Bu mühim mevcudun heveslilerini etrafında toplıyarak altı ay sonra bize iki sesli bazı parçalar dinletebileceklerdir. Ve tempo hareketlerile bizlere örnek olabileceklerdir. Buna kani olduğumu ilâve ederek:

Ey İsmail ! Yirmi senelik Hocalığımın ateşile beyazlanan saçlarım, sana, senin ruhuna gümüşten bir çelenk olsun, olsunda siyah ve hariri saçlar ibret alsın.

Kendime ait tenkide cevap vermiye lüzum görmiyorum. Zira münakkid tarafından bir, beş, on konserde anlaşabilecek bir adam olmakdan çok uzak bulunduğumu arzile öğretmek hususundaki muvaffakıyetimin derecesini yirmi seneden beri yetiştire geldiğim çocuklarımla efkârı umumiyeye terk ediyorum.

Necmi !

« Sal keştii umurunu bahrı tevekküle»

« Aç badı banı himmeti yangelde seyre bak ! »

Compositeur
Necmettin Rfat

Çorum Evkaf Müdürlüğünden

Muhammen B. Lira K.	Akarın nev'i	No.	Vakfın adı	Mevkii
800	Değirmen	96-32	Hüseyin Gazi	Alaca Soğütözü k
40	Dükkân	1-57	Yeni cami	» M. Çorum y
40	»	2-55	» »	» » »
10	Dükkân arsası	3-53	» »	» » »
40	Dükkân	4-49	» »	» » »
40	»	5-47	» »	» » »
50	»	6-45	» »	» » »
60	»	7-43	» »	» » »
80	»	8-41	» »	» » »

Yukarıda mevkileri ve numaraları yazılı vakıf akarlardan Alaca Söğütözü köyünde bulunan bir değirmenle Alaca merkezindeki bir dükkân ve bir dükkân arsasının mülkiyetleri satılmak üzere 31 - 935 gününden 20 - 11 - 935 gününe kadar (21) gün müddetle artırmaya konulmuş ve 20 - 11 - 935 çarşamba günü saat (14) Alacada ihaleleri mukarrer bulunmuş olduğundan isteklilerin idaremize ve Alaca Kaymakamlığına müracaatları ilân olunur.

Daimi Encümenden

7 - 10 - 935 tarihinden itibaren açık eksiltme müddeti on gün uzadılan Osmancık - Gümüşhacıköyü yolunun 2 + 792 inci kilometresinde vaki 3 + 7 metre açıklığındaki ahşap köprünün tabliyesinin tamirine bu defa da talip çıkmadığından artırma, eksiltme ve ihalât kanununun 43 üncü maddesinin son fıkrasına tevfikan bir ay içinde pazarlık suretile muamelesi tekemmül ettirilmek üzere 17 - 10 - 935 tarihinden itibaren eksiltme müddeti uzadıldığı ilân olunur.

4-4

Daimi Encümenden

Vilâyet matbaası için alınacak kömür ve odun 15 - 10 - 935 den itibaren 20 gün müddetle açık eksiltmeye konulmuş isede talip çıkmadığından Teşrinisaninin 15 inci cuma günü saat 15 te ihalesi Daimi encümen dairesinde yapılmak üzere açık eksiltme müddeti on gün uzadılmıştır. Talip olanların Encümen kalemine müracaatları ilân olunur.

Askeri Satınalma Komisyonundan

Çorum garnizonunun ihtiyacına mukabil açık eksiltmeye konulan 400000 kilo meşe odununa belli vaktında talip çıkmadığından on gün uzadılmış ve bu müddetin bitiminde komisyon Re. ve azasının tatbikatta bulunmasından komisyon içtima edememiş olduğundan bu kerre pazarlık suretile alınmak üzere 22 - 11 - 935 cuma günü saat 15 te ihalesi yapılacaktır. İlk teminatı 225 liradır. Taliplerin yazılı saatte teminat makbuzlarile Çorumda ordu evindeki komisyona müracaatları.

Daimi Encümenden

5 - Teşrinievvel - 935 gününden itibaren bir ay pazarlık suretile açık eksiltmede bulunan bir tane ekmeğine alıcı çıkmadığından kânunuevvelin 6 cuma günü saat 15 de Daimi Encümen dairesinde ihalesi yapmak üzere bir ay müddetle yeniden açık eksiltmeye konulmuştur. Talip olanların Daimi Encümen kalemine müracaatları olunur.

1 - 4

Daimi Encümenden

26 - 10 - 935 gününden itibaren açık eksiltme müddeti on gün uzadılan Maarife aid odun kömüre yine haddi layık fiat çıkmadığından ihalât kanunun 43 üncü maddesinin fıkrai ahirine tevfikan pazarlık suretile bir ay zarfında muamelesinin tamamlanması takarrür etmiştir. Talip olanların Daimî Encümen kalemine müracaatları ilân olunur.

Alaca Müddei Umumiliğinden

Alaca adliye dairesi mefruşatından tahtadan iki yazı cevizden dört döner koltuk, cevizden dört sabit koltuk, tahtadan üç kanepe, iki tarafeyn sıralı, mahkeme kavsi yapılacağından alenî münakasa suretile eksiltmeye çıkarılmıştır. Taliplerin 25 - 935 tarihine müsadif salı günü saat 14 de ihalesi icra edileceğinden o güne kadar açık bulunan şartnameyi, fazla malumat almak istiyenlerin görmek üzere C. M. U. liğine müracaatları ilân olunur.

Vilâyet idare Heyetinden

Vazife için Serpin köyünden jandarma Hamide karşımesinden dolayı vilâyet idare heyetince lüzumu muhakeme kararı verilen Göbel oğullarından Osman oğlu Mustafanın mahalli ikameti bulunamadığından tebligatı yapılamamıştır. Tebliğ ilmühaberi yerine kaim olmak üzere ilân olunur.

KURULUŞ TARIHI : 1921

İDARE YERİ

Azapsokağında vilâyet matbaası

ÇORUM

— Çarşamba günleri çıkar vilâyet gazetesi —

YIL: 14 — No. 790

ÇARŞAMBA

20 - İkinciteşrin - 1935
Nushası - 3 - kuruştur.

Toplantı

Eski belgeleri araşdırma ve koruma kurumu genel kurulu, kurumun koruyucu Başkanı İlbayımız Bay Hakkı Berksunun Başkanlığı altında geçen Cumartesi günü Kültür Direktörlüyünde devkallade bir toplantı yapmıştır. Bu toplantıda nizamnamede bazı tadilât yapılmış ve ezcümle merkez yönetim kurulunun üye sayısı onbirden üçe indirilmiştir.

İl mıntakasındaki eski eserlerin müzeye getirilmesine başlanacaktır.

Kültür Direktörlüğünde kurulacak İl müzesi için şimdiden hazırlık yapılmaktadır.

Yeni Merkez Kurulu şu suretle kurulmuşdur.

Başkan : Kültür İnspekterlerinden Bay Ziya

Genel Sekreter : Öğretmen Bay Rifat Rami Arıncı

Muhasip ve vezneci : Kitap emayı işyarı Bay Eşref

Yerli Malı Yedi Günü

Ayın 16 ıncı cumartesi günü eden sonra İlbayımız Bay H. rksunun Başkanlığında tekrar anmış bulunan yerli malı yegünü şehrimiz bürosu; bu i gün içinde yapılacak önemli terinin yerli malı etrafında acağı faydalı tesirleri artırğa ve halkı yerli malı kullanğa teşvika yarayacak canlı surette başarılması için çok gin bir program hazırlamakla raber, gereken hazırlıklarınıda mıştır.

Yapılan bu toplantılar üzerine, ekonomi durumun değerile kutması için şehrin her tarafında malı bir faaliyet görülmekir. Pek çok mağza ve dükkânşimdiden vitrinlerini süslemebaşlamıştır .

Tohumluk Buğday

Bu yıl İlin her bucağında tarürünlerinin noksanlığı yüden çiftçiler tarafından yan baş vurmalar üzerine duİl Tarım Direktörlüğü tarafından Yüksek Tarım Bakanlığıbildirilmişti.

Bir kac gün önce Tarım Bakanlığından İl Tarım Dirktörlüğe gelen bir tel yazısından aşıldığına göre, İlimiz çiftçilere dağıtılmak üzere 250 ton tohumluk buğday yola çıkarılmıştır.

Bay Naci

İlimiz Defterdarı Bay Naci Aksoy İstanbul Beyoğlu tahsil Baş Memurluğuna atanmış olduğundan mumaileyh bu gün ödevine başlamak üzere şehrimizden ayrılmıştır.

İskilip İlçebaylığı

İzmir İlbaylık Mektupçusu Bay Baha İskilip İlçebaylığına ve İskilip İlçebayı Bay Cemal Bolat, Kadırlı İlçebaylığına atanmışlardır.

iki ilçebay

Mecidözü İlçebayı Bay Fazıl Özsoyun süel ödevini yapmak üzere işinden ayrılmasından ötürü mumaileyhin avdetine kadar İlçebaylık ödevinin Cemilbey Kamunbayı Abdullah Çetinkaya tarafından yapılması onaylanmış ve mumaileyhde geçen hafta içinde yeni ödevine başlamıştır.

Osmancık İlçebayı Bay Niyazi Tolakay da keza süel hizmetini yapmak üzere işinden ayrılmış ve ödevine bakmak üzere Yeniçamlıca Kamunbayı Kâzım Yenele vkâlet verilmiştir.

Kâzım Yenel vekâlet işine başlamıştır.

Yılbaşı Balosuna Hazırlık

Yıl başında parti salonunda bütün inceliklerile tertip edilmek istenen baloya birde konser ilâvesi suretile gösteriş yapılacaktır.

Bu sebeble dans edecek çiftlerin en güzel bir tarzda dans edebilmelerini temin maksadile Halkevi Ar komitesi, meraklıları, dans edebilenleri şimdiden haftada iki defa salona davet ederek (Dans figürlerini) tanzim etmeğe karar verdiği haber alınmıştır.

Ayın Tarihi

Basın Genel Direktörlüğü tarafından, iç ve dışta aylık hadiseleri bildirir, önemli ve çok zengin münderecatla her ay çıkarılmakta olan AYIN TARİHİ mecmuasının 21 ici sayısı çıktı.

Bu zengin mecmuanın okunmasını bütün yurddaşlara tavsiye ederiz.

Suret

2525 Sayılı soy adı kanunu ve 2 - 1759 sayılı kararnameye bağlı nizamname ile buna aid talimatname mucibince her kesin ve her ailenin birer soy adı alıp bunu 2 - 7 - 936 tarihine kadar nüfus kütüklerine tescil ettirmesi ve eskiden yazılmış şöhret ve lâkapları soy adı olarak kabul edenler dahi bunları soy adı kâğıtları ile tevsik etmesi veya değiştirmek isteyenlerin değiştirmeleri ve kanun müddetinin hitamından sonra Vali ve Kaymakamlar tarafından kendilerine birer soy adı takılması icap etmektedir.

Vali ve Kaymakamlar tarafından kendilerine takılacak bu soy adları kimselerin hoşnutsuzluğunu mucip olmamak ve kanunun 12 inci maddesinde yazılı cezaya çarpılmamak için vaktın darlaşması yüzünden şimdiye kadar soy adı seçib tescil ettirmeyenlerin heman nüfus idarelerine müracaatla aldıkları soy adlarını tescil ettirmelri Dış İşleri Yüksek Bakanlığından genelge ile bildirilmiştir.

Artırma Ve Yerli Malı Yedi Günü

Birincikânun ayının 12 inci perşembe günü başlayacak olan artırma ve yerli malı yedi günü, Türk Ulusunun ekonomi alandaki canlı durumunu acuna tanıtacak, müstahsillerini refah ve saadete gark edecek, bu en verimli ve ulusal eoknomi bâyramında hem beklenen amaca ermek ve hemde altı yıldır yapılan artırım mikdarını yükseltmek için şehrimiz Ziraat Bankasından dağıtılan kumbaralardan çocuklarımıza birer dane alarak, şu suretle ulusal maksadı temin etmekle beraber çocuklarımızında gelecekdeki refahını kazanmış olalım.

Bununla beraber bu yedi gün içinde evde, kahvede, çarşu ve dükkânda sarf edeceğimiz yerli meyve ve yemişlerin yurdumuzda değerli bir gelir bırakacağıda şüphesizdir. Bunun için şimdiden bu yolda yörüyerek, pek az bir zaman kalan Ekonomi bayramına daha parlak bir varlıkla başlamış olalım.

Kıya

İskilip İlçesinin Ahacık köyünden Süleyman oğlu Süleyman, o köyden Gökmen oğlu İzzet ve Keçi oğlu Ömer, sebebi henüz belli olmıyan bir mes'ele üzerine kavgaya başlamışlar ve ileri giden kavga silâh ve bıçağa hinmiştir. Sonuçta Süleyman oğlu Süleyman kıyacılar tarafından atılan tabanca kurşunile yaralanmış ve derhal ölmüştür. Kıyacılar zabıtaca yakalanarak tabancalarile birlikte Cumuriyet Genel Savamanlığına verilmişlerdir.

2 Ev Yandı

Mer kez İlçeye bağlı Lâçin Kamunbayhğının Yavu köyünden Hasan karısı Hasibe, evinin samanlığı yakınındaki pekmez ocağında pekmez kaynatmakta iken ocaktan samanlığa sıçrayan bir kıvılcım samanlığı tutuşturmuş ve köylülerce vak'a duyuluncaya kadar Hasibeye ait samanlık ve evile komşu İsmail oğlu Ulvanın evi de yanmıştır. Yangında insan ve hayvanca zarar yoktur. Zabıtaca girişilen tahkikat sonucunda yangının dikkatsizlik yüzünden çıktığı anlaşılmıştır.

Kamalı Eğlence

İskilip İlçesinin Baha bey mahallesinden Dalyan oğlu İbrahim; arkadaşları Arif bey mahallesinden İşçinin İbrahim ve Osman ve Meydan mahallesinden Ali oğlu Mürsel ve İlili Sıddıkla alefte Emineyi, evine eğlentiye çağırmıştır.

Geç vakte kadar içgili ve kadınlı devam eden eğlenti, bıçak kavgasına müncer olmuş ve neticede diğer çağrılılardan Bayramla İşçinin İbrahim ellerinden yaralanmışlardır.

Vak'ayı duyan zabıta derhal kavga yerine gitmiş ve kamalı serhoşları temamen yakalayarak evraklarile adliyeye vermiştir.

M. Turhan Tana Cevap

Yazan: Rifat Rami Arıncı

— 6 —

Afakiğ ve tenkidsel usuller vasıtasiyle bilinmesi mümkin olan bütün şeyleri bilmeğe çalışmalıyız. Elde edilecek ne kadar müsbet ve gayri şahsiğ tahkiki kabil bilgi varsa toplamalıyız. Hadse, heyecana müracaat etmeyi en sonraya bırakmalıyız. Bir şey bilmememiz, onu bilmediğimiz halde bildiğimizi zannetmemizden daha evlâdır. » M. Turhan Tan gazetelerdeki tarihsel yazılarile bir tarihçi olarak tanınmıştır. Tarih ki; evrensel bir bilgi deryasıdır. Onunda kendisine mahsus metodları ve tenkidleri vardır. M. Turhan Tan işte bu bilgisini edebiyat alanında da sürdürmek istemiştir. Halbuki genel ve müşterek cihetleri olmakla beraber edebiyatın tenkidi ayrıca bir bilgi, sanat görgü ve tercübe meselesidir. Sayın tenkidcimiz ülkücün tenkidinde kendisini bu tarihsel eserlerin tenkidinin ceryanına kaptırmıştır. Bakınız, M. Lanson bu yönden nasıl düşünüyor: « Hiç bir bilgi başka bilgilere model ittihaz edilerek vücuda getirilmiyeceği gibi hiç bir bilgi başka bilgi usullarile tenkid edilmez! Başka bilgi usullarile yapılan tenkidler bilimsel olmaktan elbette uzaktır» .

M. Lanson bakınız tenkidcilerden daha neler bekliyor : « Tenkidcilerin, keyfiyetçe iyi bir yaraç kullanmalarını ve bize izah etmek istedikleri şeyleri öğrenmek zahmetine katlanmış bulunmalarını isteriz » diyor ki; elbette doğrudur.

Rast gelenin, her eli kalem tutanın her şeye sokulması ne kadar acıklıdır!. Bendeniz bilimsel olmıyan bir harfi bile eserlerim arasına koymaga yeter yürekllik göstermiş bir adam değilmi.

Bu korku ile dir ki; hayatımda bir sayfalık bir roman okumadım. Bakınız benim bu düşüncelerimi feyzi bir şiiri ile ne güzel anlatıyor:

« Ey felek, gayri yeter, aksine devretme hele ! »
« Kati yüz buldu zamanında güruhu cehele »
« Kimi telifi kitap etmeğe eyler acele »
« Kiminin maksadı kaside demeğe ya gazel »

« Ne kara günlere kaldık ki, bu demlerde hele »
« Geçinir ehli kemal ile beraber cehele »

⁂

« Yok iken tab'ı selimi kimi Selman (1) geçinir. »
« Hüsnü nazmile kimi Hüsrev, Hassan (2) geçinir »
« Şairi sührü sühan sencile (3) yeksan geçinir »
« Harri lâ yefhem (4) iken eşrafı insan geçirir »

« Ne kara günlere kaldık ki; bu demlerde hele »
« Geçinir ehli kemalile beraber cehele »

⁂

« Ahi âhu sanıp anlar gazeli görse gazal (5) »
« Bilemez şiiri ve şeiri; hem okur bali vebal »
« Var iken bunca kusuru o negûhide hisal (6) »
« Bilmeyip cehlini eyler davayı kemal »

İzan

⁂

« Var nice cehli mürekkep ki; beter merkepten »
« Görse at ahırını fark edemez merkepten »
« Okuyup yazması yok; danişi yok mezhepten »
« Ehli ilmile beraber dem meşrepten »

İzan

⁂

« Feyziya söyle, nedir vasfı bu divanelerin ? »
« Bum veş (7) mesken edip güncünü (8) viranelerin »
« Taan eder sözlerine âkılu ferzane (9) lerin »
« Hayf, kim kadrini bilmezler o dürdanelerin »

« Ne kara günlere kaldık ki; bu demlerde hele »
« Geçinir ehli kemal ile beraber cehele »

Gönül istiyor ki...

Dün, yurduma saldıran
kudurmuş sırtlan
gibi
Bacılarımı, ağabeylerimi
İğrenç çizmeleri altında inleten
Şarap yerine, temiz kanlarını içen
Soysuzlarla birleştiler..
çünki eştiler!..
Tarihin titreyerek.
adını
Saygı ile andığı ecdadını
Utanmadan, çiğneyerek
geçtiler!!.
Demek o, alçaklar
Boyuna bosuna bakmadan dar
Kafalarına kök salan,
dün
ellerinde kalan
Muhayyel pirojelerini bu gün.
Kullanmak için bize,
Bizim GÖZ BEBEĞİMİZE
Kıymak [!] istediler!..

⁂

Gönül istiyor ki:
Bu rezillerin birer, birer
Yılan gibi ezik başları
kaldırım taşları
üzerinde
Sürüklenerek her bucağında yurdu
Hıncı gözlerinde
korlanan « 17,000,000 » un
Önüne serilmeli
Gösterilmeli...

Sıhhat Mektebi No. 16
Mehmet Tuncay

Daha Basımevinden kütüphanelere vermeden bin küsur cildinin ilk ayda dağıldığına bakılırsa Ülküç bu teveccühü kazanmış demektir. Geriye k M. Turhan Tan gibi yü tenkidcilerimize sarsılmaz s ve saygılar. Rifat Arınc

(1) Salmanı Farisi
(2) Hüsrev ve şirin kahramanı. Hasan, Yalvaç Muhammedi öğen şair, Hassan bini Sabit.
(3) Maskaralık sözleri tartan
(4) Anlamaz eşşek
(5) Geyik
(6) Kötü huylu
(7) Baykuş gibi
(8) Köşe
(9) Bilgin, Feylezof

Haftaya diğer gazete ve m tuplara cevap verilecektir. R.

Evkaf Kefalet Sandığı Nizamnamesi

788 No.lu Nushadan artan

C - Her üç ayda bir evkaf idarelerinden verilecek cetvelleri tetkik ederek kayde geçirmek ve bunlara göre hesab hulâsalarını hazırlıyarak idare heyetine gönderilmek üzere müdüre vermek;

D - Yıl sonunda sandığın bilânçosunu yapmak,

E - Sandığın bütün hesap işlerini görmek ve Maliye kefalet sandığının kabul ettiği esaslara uygun olarak Umum Müdürlükçe yapılacak hesab talimatnamesine göre defterlerin iyi ve doğru tutulmasını temin etmek,

Madde 7 - Sandık namına yapılacak ödemeler ve masraflar usulüne göre muhasebeci tarafından tahakkuk ettirildikten sonra müdürün tasvibile sandık parasından hak sahibine verilir veya posta ile gönderilir.

İKİNCİ BÖLÜM

Kefalete bağlı olanlar

Madde 8 - Evkaf teşkilâtında para ve menkul kıymetleri ve ayinları alıp veren ve elinde tutan ve bunların girmesinden ve çıkmasından ve saklanmasından mesul olan veznedar, tahsildar, levazım ve ambar ve tevzi memurları müteselsil kefalete bağlıdır.

Madde 9 - Para ve menkul kıymetlere ve ayinlara filen el sürmiyen muhasiblerle Muhasebei Umumiye Kanununun (83) üncü maddesinde yazılı mutemedler kefalet usulüne tâbi tutulmazlar.

ÜÇÜNCÜ BÖLÜM

Sandığın sermayesi

Madde 10 - Sandığın sermayesi şunlardır :

A - Kefalet Kanununun birinci muvakkat maddesinin (B) fıkrasına göre yapılacak tasfiye neticesinde evkaf memurlarına dağıtılması gerekli olan paralarla kefalete bağlı evkaf memur ve müstahdemlerinden bu kanunun neşrinden sonra kesilmiş olan paralar (alâkadarların hakları mahfuz olmak üzere)

B - Kefalete bağlı memur ve müstahdemlerin maaş veya ücretlerinden (emsal hasılı da dahildir) kesilecek kefalet aidatı,

C - Kefalete bağlı memur ve müstahdemlerin maaş veya ücretlerinden kefalet karşılığını miadında kesmiyen veya kesipte bir ay içinde kefalet sandığına gönderilmek üzere bankaya yatırmıyan veya postaya vermiyen muhasiblerden kesilecek para cezaları,

D - Sandık sermayesinin vakıf paralar idaresince nemalandırılmasından elde edilecek faizler,

E - Umumi Müdürlükçe icabında sandığa yapılacak yardımlardan elde edilir.

Madde 11 - Müteselsil kefalete bağlı olanlardan sandığa girerken ve aylık olmak üzere iki türlü aidat alınır.

1 - Giriş aidatı; kefalete bağlı vazife alanların tam olarak aldıkları ilk maaş veya ücretin (emsal hasılı dahil) yarısıdır. Tayinlerini takib eden aydan itibaren beş ayda ve beş müsavi taksitte kesilir.

2 - Aylık aidat; maaş ve ücretlerinin (emsal hasılı dahil) yüzde ikisidir. Bu aidat giriş aidatının tamamının kesilmesini takib eden aydan itibaren tediye sırasında kesilir.

Madde 12 - Yalnız aidatla kullanılanlardan alınacak sandık aidatı bu vazifelerin benzeri olanların giriş ve aylık aidatlarından aşağı olmamak üzere, idare heyetince takdir olunur. Vazifelerinin benzeri olmıyanların ilk aylık aidatının tutarı üzerinden giriş ve her ayın tutarı üzerinden aylık aidatları alınır. Gündeliklilerin giriş ve aylık aidatı gündeliğinin yirmi beş misli üzerinden kesilir.

Madde 13 - Kendisine muvakkat olarak veya vekâlet suretile kefalete bağlı vazife verilenler, vazifenin ehemmiyetine göre kefalet olarak bin liradan iki bin liraya kadar para veya Artırma, Eksiltme ve ihale Kanunundaki esaslara göre menkul kıymetler veya ipotekli gayri menkul gösterirler. Şu kadarki muvakkat veya vekâlet suretile tayin olunanlar kefalete bağlı memurlardan iseler kendilerinden ayrıca kefalet aranmaz.

Ancak aldıkları vekâlet maaşından veya ücretinden yüzde iki aidat kesilir.

Madde 14 - Kefalet sandığı sermayesi her türlü vergi ve resimlerden muaftır.

Madde 15 - Sahiblerine red ve iade olununcıya kadar bu sandıktaki mevduat muhtemel tazminata karşı teminattır. Üçüncü şahısların bu paralar üzerine koyacakları hacizler , paraların sahiblerine verileceği zaman tenfiz olunur.

DÖRDÜNCÜ BÖLÜM

Zimmetlerin ödenmesi

Madde 16 - Bu nizamname ile kefalete tâbi tutulan evkaf memur ve müstahdemlerinden her hangi birinin kat'iyet kesbetmiş hüküm ile tebeyyün eden zimmeti, sandığın her bilânço senesini takib eden ayın sonunda verilir.

BEŞİNCİ BÖLÜM

Ödenen zimmetlerin karşılanması ve dağıtılması

Madde 17 - Ödenen zimmerler hüküm kat'iyet kesbettiği senede kefaletli memuriyette bulunanlara, o sene bilânçosundaki kâr kifayet etmediği takdirde, aynı sene bilânçosundaki hisseleri nisbetinde garameten tevzi edilir.

ALTINCI BÖLÜM

Kefaletli vazifelerden ayrılanların alâkalarının kesilmesi

Madde 18 - Kefalete bağlı memur ve müstahdemlerden kefalete bağlı olmıyan bir memuriyete geçen veya ölenlerle her hangi bir sebeble kefaletli hizmetten ayrılmış olanların sandıktaki alâkaları aşağıda yazılı surette kesilir. Bunların ayrıldıkları tarihe kadar kesilmiş olan aidatları yekûnundan (17) nci maddeye göre mahsub edilecek miktarlar çıktıktan sonra kalanının birinci yarısı ölenlerin varislerile tekaüd edilenlere derhal verilir. Bunlardan gayri sebeblerle kefaletli hizmetten ayrılmış olanlara müteakib bilânço tarihinden üc ay sonra verilir.

Madde 19 - Kalan diğer yarısı, üç sene içinde tahakkuk edecek şahsına aid zimmetlerle sandıktan ayrılmadan evvelki zamanlara aid ve (17) inci madde hükmü ile kendine düşecek zararlar karşılığı olarak mevkuf tutulur.

Üç sene sonunda yukarıda yazılı zimmetler mahsub edildikdensonra kalan mikdar, üç senelik faiz ilâvesile beraber alacaklı memura geri verilir. Sandıkça verilecek faiz haddi sandığın son üç sene içinde sermayesine aldığı faizlerin nisbetini geçemez.

Madde 20 - Kefaletli hizmetten ayrılanlar (18) inci maddenin son fıkrasında yazılı müddet içinde yine kefaletli bir hizmete geçtiklerinde ilk yarıyı istemeğe hakları kalmaz.

(18) inci maddeye göre kefalet sandığından birinci yarıyı aldıkdan sonra üç sene içinde tekrar kefalete bağlı bir hizmete geçenlerin sandıkta kalan son yarı hisseleri memuriyetleri müddetince sermaye olarak hesablarına sandıkta kalır.

— Sonuvar —

Diş Tabibi
F E R D A N E
Ankara yolu üzerinde Belediye yanında — Numara - 134

Çorum Sulh Hukuk Hakimliğinden

Hududu: Çorumun Çiftlik sokağında sağı kaba kulak oğlu namı diğeri Kanca oğlu Hüseyin ve İbrahim hanesi, solu Nalıncı oğlundan Uncu oğlu Mehmed karısına geçen arsa, arkası kaba kulak oğlu Halil hanesi, önu yol ile mahdud tahtani beş oda bir ahır ve haymalığı şamil bir bab hanenin muhammen kıymeti 350 l.

Çorumun Çiftlik sokağında vaki Fatma kocası Emrullah ile Muharrem oğlu Mehmed ve Nuri ve Fatma oğlu Emrullah ve Fatma kızı Hüsnüye ve Emine kocası Mehmet ve Ali oglu Mehmet aralarında meşağan müşterek olup satılması karargir olan yukarda mevkii, hududu ve evsafı ve kıymeti yazılı bir bab hane gazete ile ilânından ve ilânnamelerin tebliğ ve talikından itibaren 30 gün müddetle artırmaya çıkarılmıştır. Hitamı olan 20 - 12 - 935 Cüma günü saat 15 de ihalesi mahkeme kaleminde icra edilecektir. Bu gayri menkule konulacak pey muhammen kıymetin yüzde 75 ini doldurmadığı takdirde en son artıranın teahhüdü baki kalmak üzere ihale 15 gün uzatılarak hitamı olan 7 - 2 - 936 salı günü aynı saatte mahkeme kaleminde icra edilecektir.

Satış peşin ve bilumum masraf müşteriye aiddir. Ve artırma şartnameside her gün herkese acıktır. Bu gayri menkulle alakası olanların 20 gün içinde evrakı müsbiteleriyle birlikte mahkeme kalemine müracaat etmedikleri takdirde hakları tapu sicilli ile sabit olmadıkça satış bedelinin paylaştırılmasından hariç kalacaklardır. Talip olanların muhammen kıymetlerinin yüzde yedi buçuğu nisbetinde pey akçasını veya milli bir bankanın mektubunu hamilen müracaatları ilân olunur.

Çorum İcra Memurluğundan

Dairemizin 935 - 133 Nolu dosyasında alâcaklı Singer kumpanyasına borçlu Çorumda sabık Singer kumpanyası memuru Salihin borcu 936 lira küsur kuruş ilân edilmiş isede hakiki borcu 366 lira küsur kuruş olduğundan keyfiyet tashihan ilân olunur.

Yurddaş!
Zekât ve fıtranı yerine ver

Girmesine bir kaç gün kalmış bulunan Oruç ayında ödememiz dinsel bir borç olan [Zekât - Fıtra] mızı, evlerimize kadar gönderilen zarflara temamile koyalım ki; hem dinsel buyuruğu ve hemde ulusal ödevlerimizi bir arada yapmış olalım.

Çünki tayyare zarfına koyacağımız para; biri vatanın müdafaa ve muhafazası uğrunda çalışan Uçak kurumu, biri yurdun her buçağındaki kimsesiz, şehit ve yoksul yavruların her dürlü dert ve ihtiyaçlarına cevap veren Çocuk esirgeme kurumu, üçüncüsü de yine yurdun her hangi bir bucağında vukua gelecek bir tehlike yüzünden yurddaşların maruz kaldıkları acıklı felâketleri karşılayan ve yarasına em olan Kızılay kurumu ki; Yurttaş, ulusal maksatlar uğrunda çalışan bu üç hayirsel kurum aralarında pay ederek, yine ulusun ihtiyaçlarına harcamaktadırlar.

Tanrı ve Yalvacımızın bu hususdaki buyuruklarının da bunu âmir bulunduğu kamumuzca belli bir hakikattir.

Çorum Evkaf Müdürlüğünden

Muhammen B. Lira K.	Akarın nev'i	No.	Vakfın adı	Mevkii
800	Değirmen	96-32	Hüseyin Gazi	Alaca Soğütözü köyü
40	Dükkân	1-57	Yeni cami	» M. Çorum yolu
40	»	2-55	» »	» » » »
10	Dükkân arsası	3-53	» »	» » » »
40	Dükkân	4-49	» »	» » » »
40	»	5-47	» »	» » » »
50	»	6-45	» »	» » » »
60	»	7-43	» »	» » » »
80	»	8-41	» »	» » » »

Yukarıda mevkileri ve numaraları yazılı vakıf akarlardan Alacanın Söğütözü köyünde bulunan bir değirmenle Alaca merkezindeki yedi dükkân ve bir dükkân arsasının mülkiyetleri satılmak üzere 31 - 10 - 935 gününden 20 - 11 - 935 gününe kadar (21) gün müddetle açık artırmaya konulmuş ve 20 - 11 - 935 çarşamba günü saat (14) de Alacada ihaleleri mukarrer bulunmuş olduğundan isteklilerin idaremize ve Alaca Kaymakamlığına müracaatları ilân olunur. 3 - 3

Daimî Encümenden

5 - Teşrinievvel - 935 gününden itibaren bir ay pazarlık suretile açık eksiltmede bulunan hastane ekmeğine alıcı çıkmamış olduğundan kânunuevvelin 6 inci cuma günü saat 15 de Daimî Encümen dairesinde ihalesi yapılmak üzere bir ay müddetle yeniden açık eksiltmeye konulmuştur. Talip olanların Daimî Encümen kalemine müracaatları ilân olunur. 2 - 4

Daimî Encümenden

Matbaa dairesinin odun ve kömürüne yine alıcı çıkmadığından artırma, eksiltme ve ihalât kanununun 43 üncü maddesinin son fıkrasına tevfikan 15 - 11 - 935 tarihinden itibaren bir ay zarfında pazarlıkla muamelesinin temamlanması kararlaştırılmış olduğu ilân olunur. 1 - 4

Daimî Encümenden

26 - 10 - 935 gününden itibaren açık eksiltme müddeti on gün uzadılan Maarife aid odun ve kömüre yine haddi layık talip çıkmadığından ihalât kanununun 43 üncü maddesinin fıkrai ahiresine tevfikan pazarlık suretile bir ay zarfında muamelesinin tcmamlanması takarrür etmiştir. Talip olanların Daimî Encümen kalemine müracaatları ilân olunur. 2-4

Daimî Encümenden

Figani hamamının tamirine talip çıkmadığından açık eksiltme müddeti teşrinisaninin 25 inci pazartesi günü saat 15 de Daimî Encümen kalemında ihale edilmek üzere on gün uzadılmıştır. Talip olanların Encümen kalemine müracaatları ilân olunur.

Daimî Encümenden

Açık eksiltme müddeti on gün uzadılan Nafia dairesinin odun, kömür ve çırasına bu defa da talip çıkmamış olduğundan artırma, eksiltme ve ihalât kanununun 43 üncü maddesinin son fıkrasına tevfikan 11 - 11 - 935 tarihinden itibaren bir ay içinde pazarlık suretile muamelesinin temamlanması takarrür eylemiş olduğundan talip olanların Daimî Encümen kalemine müracaatları ilân olunur. 1-3

Askeri satın alma komisyonundan

1 - Evelce yapılan ihalesinin feshinden dolayı Alay hayvanatının ihtiyacı olan 70000 kilo arpa şartnamesinde yazılı evsaf ve müddetler içinde alınmak şartile yeniden eksiltmeye konulmuştur.

2 - İhalesi 30-11 935 cumartesi günü saat 10 da ordu evinde yapılacaktır.

3 - Muhammen bedeli 4900 lira olup muvakkat teminatı 367 lira elli kuruştur.

4 - İsteklilerin muvakkat teminatlarını yatırmış olduklarına dair makbuzlarile birlikte muayyen gün ve saatta bulunmaları, şartnameyi görmek isteyenlerinde her gün öğleden sonra komsiyona müracaatları. 1-2

Vilâyet Defterdarlığından

Çepni mahallesinin çakır sokağında ve aynalı mevkiinde şarkan Afacan oğlu Ahmet ve Karalar oğlu Osman, garben Çavdaryan Kiyork, şimalen kasap Kasbar oğlu Nikola ve şürekası arsası, cenuben yol ile mahdut arsa.

Ermeni milletinden Hamparsondan metrûk olup hazine namında tapulu bulunan cins ve mevkii ile hududu yukarıda yazılı 746 arşın mikdarındaki arsa 8 - 11 - 935 tarihinden itibaren 21 gün müddetle artırmaya konulmuş ve 28 - 11 - 935 salı günü saat 15 de teklif olunan son pey haddi lâyık görüldüğü takdirde dairemizde mevcut şartname hükümleri dairesinde kat'i ihalesi icra kılınacaktır. Talip olanların mezkûr gün ve saatte teminat akçasile birlikte Defterdarlık makamında hazır bulunmaları ve şartnameyi görmek ve anlamak isteyenlerin her gün Varidat Müdürlüğüne müracaatla görebilecekleri ilân olunur. 1 - 2

Çorum Sulh Hukuk Hakimliğinden

Hududu : Acceli ulâ mahallesinde kâin sağı boyabatlı oğlu Arif ve Dudu ve Fatma haneleri, solu bozdugan oğlu vercsesi hanesi, arkası kervan ba oğlu Artin hanesi, önü yol i mahdud tahtani üç oda ve h mahzen ve bir ahur ve kurulu ve bir mikdar havliyi şam kıymeti muhammenesi 500 lir

Çorumun Acceli ulâ mahal lesinden boyabatlı oğlu Enve Ahmet vesaire aralarında müş terek olup satılmasına kara verilen yukarıda mevkii ve hudu du yazılı ve evsafı ve kıymet yazılı iki bab hane gazete il ilân tarihinden itibaren otuz gü müddetle artırmaya çıkarılmıştır

Hitamı olan 20 - 12 - 93 tarih cuma günü saat 15 d ihalesi mahkeme kaleminde icra edilecektir.

Bu gayri menkule konulacak pey muhammen kıymetinden yüzde 75 ini doldurmadığı tak dirde en son artıranın taahhüdü baki kalmak üzere ihale 15 gü uzadılacak hitamı olan 7 - 2 - 93 tarihli salı günü aynı saatte mah keme kaleminde icra edilecektir

Satış peşin ve bilumum mas raf müşteriye aittir. Ve artırma şartnamesi her gün herkese açıktır. Bu gayrimenkulle alakası olanların yirmi gün içinde evrak müsbite'erile mahkeme kalemine müracaat etmedikleri takdirde hakları tapu sicilli ile sabit olmadıkça satış bedelinin paylaş tırılmasına hariç kalmamakdır Talip olanların muhammen kıy metlerinin yüzde yedi buçuğu nisbetinde pey akcası veya mil bir bankanın teminat mektubunu hamilen müracaatları ilân olunur.

İlân ve Abone

Yazı işleri için vilâyet Mektupçuluğuna müracaat edilir.

Matbaa işleri çin Matbaa Müdürlüğüne müracaat edilir.

GAZETENİN SENELİĞİ

Çorum için 175 kuruş
Köyler « 100 «
Dışarı « 200 «

Gazetenin Altı aylığı

Çorum için - 90 -kuruş
Dışarı » - 110 - »

İlânın satırı - 10 - kuruş
Günü geçen gazete - 5 - «
Haftası « « - 25 - «

Çorum il Basımevi

KURULUŞ TARIHI : 1921

İDARE YERİ

Azapsokağında vilâyet matbaası

ÇORUM

— Çarşamba günleri çıkar vilâyet gazetesi —

YIL: 14 — No. 791

ÇARŞAMBA

27 - İkinciteşrin - 1935
Nushası - 3 - kuruştur.

Kaçakçılık

Her kişi özgendir, yalnız bu özgenlik başkalarının haklarına zarar vermemek örügiledir. Bu gidişe öydüşen en doğru iş görendir. Her kazanın beğenikli olması gerektir ki sosyetenin iğrencini doğurmasın. İğrenç doğuran, her kişinin özgenine, kazancına dokunan özgenliği yurdumuzun kanunları, yönergeleri yasak etmiştir. Hakkı olmadan başkalarının kazancına, hakkına el uzatmak, çalmak; kaçakçılık demektir.

Soysal ulusların bireyleri birbirinin haklı kazancına, saygılı olurlar. Hakkı olmayan nesneye el uzatan ve bu yolda kazanç bekleyenler; başkasının sırtından geçinmek isteyen saltabaş kişilerdir. Ulusun içinde böyle geçinenlere KAÇAKÇI derler.

Ulusun asığı için devletin gözettiği yollardan, koyduğu düzenlerden aykırı yollarda kazanç gözedenlere KAÇAKÇI denir.

KAÇAKÇI demek; her kişinin hakkını ve bütün bir Ulusun malını biriylerin cebinden, kazancından, kamunun devlet finansına verdiği ve yurdun savgalanması için, Bayındırlığı için ayırdığı paranın bir bölümünü çalan demektir.

KAÇAKÇI; bir ölütcüden daha zararlıdır.

Ölütçü, yalnız bir kişinin ve onun çoluk çocuğunun geleceğini yokeder. Ve bu kımıltısı bir kaç nüfusun geleceğini karartır, şu kadar var ki, ölütçünün yaptığı suçun alçaklığı salt bir kaç kişiyedir, ama önemle düşünmeli ve iyi ögemlemeli ki kaçakçı 17 milyon Türk ulusumuzun cebinden hakkı olmayan kazançları, 17 milyon Türk ulusunun rizasına aykırı, ulusun gönlü olmaksızın cebinden çalan kötügendir.

Demek ki; ölütçünün zararı bir kaç kişiye, ancak kaçakçının zararı Ulusumuzun on yedi milyon nüfusunun bireylerinedir.

Gönül ister ki, düşünmeden kımıltayan, bu kaçakçılık işlerile dirimini sağlamak isteyen acımlı kişiler bu haksızlıktan vazgeçsinler ve haklı kazançlarla gelecoklerini sağlasınlar.

Hakkı olmadığı durumda gözü olanlar, Kamunun hakkına dokunanlar, acunun her yerinde ilençle, tiksinlikle anılırlar. Devletin çelik pençesinde kıvranarak

Sonu ikinci sayfada

Radyo Habeleri

bu gece alabildiğimiz havadisler

(Ankara Radyosundan)

Dün İzmirden kalkarak İstanbula gelmekte olan Çanakkale vapuru Midilli adası önlerinde karaya oturmuştur.

Habeş orduları İtalyanlara karşı mukabil taarruz yapmağa hazırlanmakdadırlar. 325 kilo metro yörüyüş yapan 200 binden fazla Habeş kuvvetleri karargâhda beklemekte ve İtalyan uçaklarına karşı tahaffuz tedbirleri almaktadır.

Amda âli civarında mühim mikdarda Habeş kuvvetleri toplanmakda ve Necasinin Amda âlide 100 binden fazla bir kuvvyte malik olduğunu bildirilmektedir.

Ecnebi ajanlarından alınan haberlere göre Habeşler büyük savaş için mühim hazırlıklarda ve savaşın ilk kânuna doğru başlayacağımıda bildirmekle beraber Habeşler yurdlarını müdafaa için 250 bin kişi feda etmeğe hazır bulunduklarınıda bildirmişlerdir.

Roma kaynaklarından alınan haberlere göre : İtalyada petrol ve benzin sarfiyatını azaltmak için mühim mikdarda mazot kullanılacakdır. Bu suretle 50 bin kental petrol ve benzin tasarruf edilebilecektir.

İaşe durumundan doğacak tasarruf içinde İtalya kuvvetlerinin azaltılması düşünülmektedir.

İşlemeye Başladı

Irmak - Filyos hattının Çerkeşten sonra Kurt eşmesi, İsmet Paşa, Ortaköy duraklarını kavi son kısmının 12 - 11 - 935 gününden itibaren işlemeye başladığı ve bu suretle ikmal edilmiş olan Irmak - Filyos hattında Ankaradan Filyosa pazar salı, perşembe günleri, Filyostan Ankaraya yine pazar, salı ve perşembe günleri mütekabil birer muhtelit katar işlemeye başlamıştır.

1939 Haziranda Güneş Tutulması

1936 Haziranındaki vaki olacak güneş tutulmasını tetkik için Sovyet astronomları şimdiden hazırlanmaktadır. Güneşin büsbütün kapanması, ancak dar bir şerid üzerinde görülecektir. Bu şerid Akdeniz Trablus kısmından başlıyarak Yunan güneyinden Anadolu yaylası karadeniz kafkas dağları, Sibirya ve Japonya kuzeyinden geçecektir. Moskova devlet astronomu enistitüsü, bu münasebetle, porofesör Mihaylof tarafından yazılmış yeni ve mühim bir eser neşretmiştir.

Enstitü 1936 güneş tutulmasını tedkik için Sovyetler birliğinin 12 - 15 yerinde hususi istasyonlar kurmaktadır. Bu hadise en iyi Sovyetler birliğinden güzükeceği için Sovyetler birliğine İngiltere, Amarika, Fransa ve Almanyadan bir çok uzmanlar gelecektir. (Samsun)

Yüzde yedi faizli
Sıvas - Erzurum
İstikrazına yazılınız

Dört buçuk milyon liralık ikinci tertip Sıvas - Erzurum demiryolu istikrazının kaydi bu ayın yirmisinde başlayacak ve 5 birinci kânûnda bitecektir. İstikrazın faizi yüzde yedidir. 20 lira itibarî kıymetteki tahvilin ihraç fiyatı 19 liradır. Kuponlar itfa olununcıya kadar her türlü vergiden muaftır.

Bu tahviller

Her türlü artırmalarda, eksiltmelerde teminat olarak itibarî kıymetleri üzerinden başabaş kabul edileceklerdir.

Paranıza hem emin ve çok gelir getirmek hem yurdun bayındırlığına büyük bir yardımda bulunmak için.

Sıvas — Erzurum istikraz tahvillerinden alınız

Komutanlar geliyor

Or Komutan Or General Kâzım Orbay ve Tüm Komutan General İlyas Aydemir, eşleri ve Kurmay Subaylarile diğer maiyetleri de yanlarında bulunduğu halde yarin şehrimize unur vereceklerdir.

Büyük konuklarımızı karşılamak ve istirahatlarını temin etmek için İlbay ve Albaylık tarafından önemli hazırlıklar yapılmıştır.

Donma

Ayın 22 inci günü merkeze bağılı Lâçın Kamunbaylığının Narlı köyü çevriminde ve balaban diye anılan mevkiinde yol kenarında bir cesed bulunarak merkeze gönderilmiş ve sağlık yurdunda yapılan otopsuda vakanın donma sonucu olduğu anlaşılmakla beraber zabıtaca yapılan araştırma ile de ölünün Gümüşhacıköyüne bağlı hamam özü Kamubaylığından ve Darendeli oğullarından 70 yaşında aşcı Mustafa olduğu tesbit edilmesi üzerine Cumuriyet Genel Savamanlığınca gömülmesine izin verilmiştir.

Yaralama

Çorumun ova karapunar köyünden Arif oğlu Şükrü ötey gün şehirden köye dönmekte iken, kadın kaçırma yüzünden epeycedir bozuşuk bulunduğu aynı köyden Falcı oğlu Rüstemle dört arkadaşı tarafından, köye yakın bir yerde ve akşamın zifiri karanlığında yolu kesilerek, tabanca kurşunu ile ağır surette yaralanmıştır.

Esasen Merkez karakoluna bağlı ve şehre bir buçuk saat bulunan köyün ihtiyar heyeti, vakayı duyar duymaz hemen karakola malumat vermişlerdir.

Karakol komutanı başçavuş Ayninin komutanlığında vaka yerine giden jandarma müfrezesi yaralının ifadesini aldıktan sonra derhal yaralayıcıları yakalamıştır. Yaralının yörüttüğü sava göre beş kişi olarak yakalanan suçlulardan asıl suçlu bulunan Rüstemle arkadaşı yine o köyden Hasan oğlu İhsanın, Şükrünün

Cevdet Baykala ve diğer mektuplara cevap

Sayin Çorum gazetesinin 6 - 2 - 935 tarih ve 749 sayılı nushasında izmitli Bay Cevdet Yakub Baykalın Ülküç hakkındaki bir tahlil ve tenkidini okudum. İstanbul ve Ankaranın hemen bütün günlük gazetelerinde imzalı imzasız yazı yazan bu genç muharriri ötedenberi giyaben tanırdım. Onu akışlı ve pürüzsüz, şen, şakrak yazılarile okurlarımızda tanırlar. Ülküç hakkındaki mektubu Çorum gazetesinde çıkdıktan bir müddet sonra Çorumda görüşmek fırsatını da kazandım. sayın tenkidci kitabı bütünce okumuştur. İncelemeye dayanan fikirlerini şöyle izah ediyor:

« Basılışının düzenine bakmadan içinin verimi, değeri önünde duralıyorum. Sayfalarını birer birer çevirdikce sanırımın bitmez kıranlarda koşuşduğunu görüyor, ülke severliğin, ata yoluna katılmanın güvencini tada tada kıvançlanıyorum. Rami Arıncının Ülkücünden dem vurmak istiyorum. Sanıyorum ki: durgunluğu, çoraklığı önüne sürülen sever dam alanında Ülküç, içli, soysal, bir kazanç olacaktır. » Sayın Cevdet Baykal bu mütaleasını yürüttükten sonra edebiyat allâmelerine işaret ederek « dilediklerini göğün kat kat yüksekliğine, dilemediklerini de yerin kat kat enginlerine salıveren edebiyat allâmeleri Ülkücü nasıl bulacaklar bilmiyorum ? Bildiğim bir şey varsa Bay arıncının yüreğimize, damarlarımıza damla damla akan Ülkücü her bitik evinin aranan bir varlığı olacaktır » demekle şahsıma ve eserime haddınadn fazla bir teveccüh ve sevgi göstermiş oluyor. Ve sonra « onun yazılarında gönülleri biri biri için tutuşanların, biribirine Leylâ, Mecnun masalı anlatanların türküsünü değil, güzel yaratılmış Türk yamaçlarının, Atatürke gönül vermenin türküsünü görür, sezer ve coşarsınız » diyerek Ülkücün (20) inci sayfasındaki « GAZİYE » başlığı konudan:

« Zulmü boğan ünlü, milli ihtilâl »
« Bağrımızda volkanlar gibi yandı »
« Dehanızla kazanılan İstiklâl »
« Kırk bin yıllık bir maziye dayandı »

Kıt'asını alıyor. Bundan sonra şayanı dikkattir ki: M. Turhan Tanın Cumuriyet gazetesindeki tenkidinde hiç te beğenmediği (Ölürsem) başlıklı konuyu bir savaş anıdına misal olarak alıyor. Hiç te M. Turhan Tan gibi « Hasbeten » kelimesinin gerek-sizliğinden bahs etmeden geçiyor. (131) inci sayfadaki (Atatürk kızı) başlıklı konu üzerinde duruyor. Ve « Çorum sokaklarında silik bir gölge gibi sürünen kızlarına demet demet Ülküçler saçıyor » diyerek :

« Kızım yüz yıllarca saçını yoldun »
« Soysuz tutsak gibi sarardın soldun »
« Bu gün kamutaya saylavda oldun »
« Kutlu olsun günün Atatürk ! kızı »

Kıt'asını örnek gösteriyor. Ve daha sonra « bu perde perde yükselen devrimli yazıların anlamını yarının çocukları daha içten sezecek ve duyacaklardır.

Bununla beraber istiyorumki: ülküçün ateşi kamumuzu alev alev yaksın, kavursun » cümlelerile samimiğ duygusunu anlatıyor ve düşüncelerini şöyle sona erdiriyor: « sanat, sanatkâr yok, nidekdiye sızlananlara ülküç güzel bir yanıt olacaktır. »

Bay Cevded Baykalın sayın Çorum gazetesinde bu yazısı ve M. Turhan Tanın Cumhuriyet gazetesindeki tenkidi çıktıktan bir müddet sonra bu genç muharrir İstanbulda bu konu üzerinde M. Turhan Tanla görüşüyor. Yine bir Anadolu gezisinde Çoruma uğradığında Çorum gazetesinde (Bir satır!) başlıklı bir mektubu ile M. Turhan Tana cevap vermek istemiş isede her nasılsa bu mektubunun neşredilemediğini öğrendim.

Bazı mektuplarda « konular hakkında ayrıca izahat verilmesi icap ederdi » mütaleasında bulunanlar olmuştur. Bu gibi eserlerde konular hakkında izahat vermek usuldan olmadığından ve bilhassa bu eserde buna imkân görülemediğinden sarfı nazar edilmiştir. Bazı Sayın dostlarımda kendilerini alâkadar eden konularda isimlerinin zikred lmemesinin sebeplerini soruyorlar. Bu çok yüksek üstatlarımın adlarının böyle bir fe ismi olarak bu naçiz eserde gü mesini değil her an ve her yer saygı ile anılması gereken desta bir şahsiyet olarak bilinmesini ettiğimden isimleri yazılmamış Çünki onlar bu memleket ve ülkü için nihayet bir eleman değ belki destanî bir varlıktır onu ancak bu suretle ana bilirdi Hepisi var olsunlar. Çünki; va ğımı, beni seve seve tenkid ede lere borçluyum.

Rıfat Rami Arıncı

Uyan

« Varlığımı yadısamak isteyene. »

Dilini yılan yesin sus, utanmaz geveze,
Kuru söz dinlemekten yeter artık osandık!
Daha masal okuma, sersem değiliz bize
O yüzden ateşlere biz, nice yıllar yandık!
Bu memleket, bu ulus neden geri kalmıştır;
Kara bir buluttunuz örten saf havasını.
Fakat, bugün koşuyor ışıklara dalmıştır,
Bakın, sileni kimdir yüz yılların pasını?
Onun izi üstünde göklere değeceğiz
Uyan, ey dalgın uyan! gaflet seni boğacak.
Bir gün önümüzde şu acunu, eğeceğiz
Bu celik ufuklardan yeni âlem doğacak;

Mehmet Tuncay

Kaçakcılık

Başı birinci sayfada

yokulurlar, utanmazlıkla kamunun her kişisine karşı suçlu bulunurlar.

Kaçak işini eritik edinenlerin kulağına küpe olsun:

Bu gün kaçakçılıkla kazandığın, yarın senin dirimine karşılık olacak ağırlıktan çok artık zararlarla karşılaşacaktır. Özlüğün ve onurun ayaklar altına düşecek ve kepaze olacaksın. Ve bir kez kaçakçılık işinden yakalanmaklığın seni diriminin sonuna kadar Yurda, Ulusa suçlu ve zararlı bir insan olarak tanıtacaktır.

Türk kardeşlerim;

Temiz, merd benliğini çamurlara düşürme, kaçakçılık yapma, Türk kardeşlerinin malına, kazancına haksız olarak ellerini uzatmaktan çekin ve kork, De letin kanunlarına aykırılık etme

Cümhuriyetin güçlü eli h çağda yakana yapışmağa h zırdır.

Cümhuriyetin Tüzesinde acı ve pek haklı cezaya çarpıl cağına inan ve kaçak işini yapm

Erdem Türk kardeşlerim;

Kaçakçılık edenleri görürse ona ögüt ver, bu işi yapmaması söyle ve işin kötülüğünü sen ona anlat, bu hem senin soys ve ulusal ödevindir, hem de ke dinin hakkını çalana erdemliğin ödevidir.

Çorum İnhisarlar İmalat memuru
Yazgan

düşmanlığı üzerine bu suçu gendilerinin işlediklerini açıklamaları ötürü yerinde tutulan zabıt varakasile birlikte ve suçlular evinde yakalanan tüfek ve dabancalarla kamusu merkeze getirilmiş ve yaralı hastaneye yatırılarak, suçlular da silâh ve evraklarile C. genel savamanlığına verilmişlerdir.

Türkçeye çeviren : H. Ozan Eliçin

Müzik Terbiyesi

Yazan : Paris Konservatuvarı « Armoni » Profesörü ve en ünlü müzikoloğlardan Albert Lavignac

« Müzik eğitimi, (Lavinğaç) (464) yapraklık bir kitabın dır. Eser altı bölüme ayrılmış- Hepisini çevirmiştim. Yalnız yapraklık ilk bölümünü neşre yorum. » « Çevirmen »

Müzik terbiyesi üzerinde genel görüşler

« Bölüm: 1 »

Müzik bir dildir,

Bu konu anlamından en ilkel ve lehçelerden bile son dece daha ötkünç olduğu halde, kadar olgun olursa olsun, bir konuşma dilinin erişemiceği bir diyem şiddeti, bir cılığı ve kavrayıcı bir heyeyaratma kudreti vardır.

Bütün diller gibi onun da uhtelif lehçe ve şiveleri, bozuluş veya kabalaşmış, anlaşılaz tarzları mevcuttur. Hatta gosu bile vardır. Akla ve « kökne » ye uygun imlâsı olduğu bi fonetik, yüzden ve süslü imlâ killeri de vardır. Bundan dolayı veya az, iyi konuşulabileceği bi çok veya az da, doğru yazılabilir.

« Müzik dilinin öğrenilmesi de ğer dillerinkine benzer. Onu ha çucuklukta öğrenen iyi direbilir. Fakat ilerlemiş diğer yaşta bu, hemen imkânsız ur. 1 »

Diğer diller gibi o da pratik teorik olmak üzere iki türlü renilebilir. Son derece zengin çeşitli özel bir edebiyatı var. Ezgici de bir yazmandır. Sazve şarkıcı virtüozlar, tıpkı taç ve sözmenler gibi, birer yacı ve anlatıcıdırlar. Bir kısmı limeleri diğer bir kısmı da, sesi kullanır. Fakat amaçları hep nı olup, heyecan yaratmak, hiç mazsa ilgilendirmekten ibarettir.

« Müzik hayatın bütün duylarını tatlı seslerle anlatan evsel bir dil gibidir. « Madam tten ».

Kısası : daima diğer diller gibi edeniyetin ilerleyişini takip, htelif devir ve yurtların islerine uyarak, lojik ve ağır devrimle boyuna şekil değişmekte devam eder.

Müzik bir ardır.

Bütün arların en yüce, en ddesiz, en akıcı ve en uçkunu. Mimar Kaya parçalarını ruhdırır, heykelci tunç ve mermeri r, ressam bez, ağaç, taş veya ıda buçsuz renkli varlıklar par. Şair bile izerinin belli ve ır elemanlarını dilinin içinde abilir. Fakat, bunlardan boşlukta ve boşlukla çalışıyora benzeyen, yalnız müzikcidir. Onun payı, çıkar çıkmaz ölen ve andaçlarından başka bir şey kalmıyan seslerdir. Ve işte o, ancak böylece, biraz eski fakat burası için pek de kötü olmıyan bir diyeme göre « kulağı kendinden geçirmek, düşünceyi ilgilendirmek ve kimi kere de, içi kabartarak coşturmak » zorundadır.

Bütün bunlarla beraber bu sanat şiire benzer, çünki : ozanın kelimelerle işlediği gibi ezgicide seslerle işler. Onun gibi vezin kanunlarına ve uygunluğa sıkıca bağlıdır. Duyma örgeni vasıtasile onun gibi, akla, kalbe ve içe aytar. « hitap eder, »

Hele resme adam akıllı benzer çünki: çünki Orkestrasyondan kendi renklerini, melodi akışından da desenlerini elde eder. Bunlardan dogan somtözlerin « terkiplerin » yolunda kaynaşması iki sanatın biri ve diğerinde, uygunluğu kurar.

Çok yaylımlı veya dar, « basit bir sözsüz romans, veya bir oratoryo, küçük bir dans havası yahut beşperdeli bir opera » bir ezginin çeşit kısımları arasındaki uygunluk kurumunun özel rolünü sezenlere göre mimarile, belki daha ilgilidir. Müziği madam Staelin dediği gibi « seslerin » mimarisi saymak her halde pek doğru bir anlayış olur.

Atinenin parlenonu, Venediğin sen markı » vestninister» Manastırı mimarî somtözün şahizerleri olduğu gibi, Betovenin, Mendelsonun veya sen sasın birer senfonusi de yine birer ses veren anıttırlar.

Müzik bir bilimdir:

« Bilimsiz sanat olmaz ve zaten bütün üstadların ayrılığı, bunu kendilerine tam bir inam yapmalarındadır. « 2 » Hem en yüksek derecede bir riyaziye bilimdir. Çünki son çözerlerde, bir müzik izerinin var olmasına yardım eden bütün elemanlar ve işleme tarzları, kendi anlamlarını sayılar ve sayıların kaynaşmasında bulmaktadırlar. Anadan ve tek başına kısır olan fakat sanatı yedekliyen ve onun doguruculuğunu artıran « bilimsonuçlanmış ilerleme sanatını gösteren bir ibredir »

Ritm, ister en yoksul anlamına eridirilmiş, ister en son karışıklığın kadar sürülmüş olsun, bir zeman birliğinin, denk ve yad, denk fakat daima mütenasip parçalara ayrılmasından başka bir şey değildir.

1 - A. Rubinstein, : Aforizmle menestrel 1900

2 - Charl gounod: bachin koralleri üzerinde araştırmalar.

Osmancık İcra Dairesinden

Yeşil çatma mahallesinden çatık kaş oğlu Ömer karısı Nazife vekili Mustafa ve müştereklerinin mutasarrıf oldukları mahallede kâin sağı yol arkası çay solu Veli pehlivan vereseleri ve eşmeli Mustafa evleri önü yol ile Mahdut fevkani dört oda iki salon tahtani bir oda ahur ve samanlık ve bir miktar havli ile mustakil bir anbarı şamil ve temamına yeminli ehli vukuf tarafından 300 lira kıymet takdir edilen ve şuyuun izalesi için müzayede ile satılmasına karar verilen ev ve anbarın artırma şartnamesi 7 - 12 - 935 tarihinde herkes tarafından görülebilir işbu gayri menkul üzerinde hakları faiz ve masrafa dair iddaları olanların tarihi ilândan yirmi gün içinde icra dairesine bil irmeleri lâzımdır aksi halde hakları tapu sicillerile sabit olmadıkça paylaşmadan mahrum bırakılacakları ve satışın 27 - 12 - 935 cuma günü saat 14 den 16 ya kadar icra dairesinde yapılacağı ve talip zuhur etmez ve sürülen pey kıymeti muhammenenin yüzde yetmiş beşini bulmazsa on beş gün daha temdit edilerek 10 - 1 - 936 cuma günü saat 14 den 16 kadar icra dairesinde yapılacağı ilân olunur.

Entonasiyon yahut sesin yüksekliği ise, sadece, harekete getirilen cismin muayyen bir zamandaki kesin titreyiş sayısına bağlıdır.

Şiddet « sesin az ve çok kuvveti » aynı titreyişlerin genişlik ve etraflarındaki havanın sarsılış şeklinden dogar.

Tınnet; sesin çıktığı çalgının bünyesi ve kendisile beraber çıkan ikinci derecede armonik seslerden meydana gelir.

En bilgince armoni ve kontrpuvan terkipleri muhtelif sesler arasındaki titreyiş sayısı nisbetlerine dayanır. Ve işte kulağın his ettiği az yahut çok aksanlı, uygun, yad uygun tesirler ve bunlardan sıkılması veya kendinden geçmesi, buradan dogar.

İşte bu yüzden müzik hem bir dil, hem bir ar, hemde bir bilimdir. Hal ve gerek işine göre, bu üç yö den bakılmalıdır. Dil onun tanrısal evini « cevher » dir. Çünki tagannî insan için söz ve yahut basit bir çığlık kadar nomaldır. O halde ilk insanlarda bağırıp çağırmanın, telefuzdan daha ön oldugunu düşünmek gerçeklige çok yakın olur.

Sanat, tabiatın maddiğ vergilerini, güzelleştirmek, şiirleştirmek ve ülküleştirmiye yönemli insanlık ruhunun tanrısal bir verinidir.

Çorum İcra Dairesinden

Şehler mahallesinde hitam mevkiinde bir tarafı yol diğer tarafı Osman evlatları ve bir tarafıda boş havli ile mahdut ve iki oda bir kilar ve bir ahur ve bir miktar havluyu şamil hanenin muhammen kıymeti 500 liradır. Tapu no temmuz 931 re 154.

Dairemizin 935 - 37 numaralı dosyasında; alacaklı Abdurrezzak ve Zekiyeye mamasraf 15 lira evrakı naktiye ve üç madeni altım lira itasına borçlu şeyhler mahallesinden Nadar oğlu Halil ve Mehmet oğlu Mehmet ve Hasan ve İsmail ve Sariye evlâdı Osman ve valideleri Ayşe ile müşterek bir bap hanenin Halilin işbu borcundan dolayı yukarıda mevki, cins müştemilât ve hududu yazılı hanedeki Halilin hissesi yazılı şartlar dairesinde ve tayin edilen günde açık artırma suretile satılacaktır. Bu hanenin temamının muhammen kıymeti 500 lira olup ilân tarihinden itibaren bir ay müddetle artırmaya çıkarılmıştır. İhalesi günü 30 - 12 - 935 pazartesi günü saat 15 de Çorum İcra dairesinde icra olunacaktır. Taliplerin takdir olunan muhammen kıymetinin yüzde yedi buçuk nisbetinde pey akçası veya milli bir Bankanın teminat mektubunu hamilen müracatları ve bu artırmada muhammen kıymetin yüzde 75 şini bulmadığı takdirde son artıranın peyi baki kalmak üzere satış 15 gün uzatılarak ikinci müzayede günü olan 15 Kânunsani 936 perşembe günü aynı saatte kat'î ihalesi yapılacaktır. Artırma şartnamesi Çorum icra dairesinde her gün her saat ve her kese açıktır. Bu gayri mengul üzerinde ipotekli bir hak ve alacaklı olanlar ilân tarihinden itibaren yirmi gün içinde bildirmeleri aksi takdirde hakları tapu kayit ve sicillince sabit olmadıkça paylaşmadan hariç kalacakları ilân olunur.

Osmancık Müddei Umumiliğinden

Zina suçlusu olarak hırsızlık mahallesinden Ali kızı ve İsmail karısı Emine tarafından aleyhine dava açılan aynı mahalleden İsmail oğlu İsmail hakkında yapılan duruşmada İsmailin ilânen celbine karar verilmiş olduğundan ikinci duruşmada bulunmak üzere Osmancık mahkemesine baş vurması ilân olunur.

Yurddaş!
Zekât ve fitranı yerine ver

Girmesine bir kaç gün kalmış bulunan Oruç ayında ödememiz dinsel bir borç olan [Zekât - Fıtra] mızı, evlerimize kadar gönderilen zarflara temamile koyalım ki; hem dinsel buyuruğu ve hemde ulusal ödevlerimizi bir arada yapmış olalım.

Çünki tayyare zarfına koyacağımız para; biri vatanın müdafaa ve muhafazası uğrunda çalışan Uçak kurumu, biri yurdun her buçağındaki kimsesiz, şehit ve yoksul yavruların her dürlü dert ve ihtiyaçlarına cevap veren Çocuk esirgeme kurumu, üçüncüsü de yine yurdun her hangi bir bucağında vukua gelecek bir tehlike yüzünden yurddaşların maruz kaldıkları acıklı felâketleri karşılayan ve yarasına em olan Kızılay kurumu ki; Yurttaş, ulusal maksatlar uğrunda çalışan bu üç hayirsel kurum aralarında pay ederek, yine ulusun ihtiyaçlarına harcamaktadırlar.

Tanrı ve Yalvacımızın bu hususdaki buyuruklarının da bunu âmir bulunduğu kamumuzca beili bir hakikattir.

Vilâyet Defterdarlığından

Çepni mahallesinin çakır sokağında ve aynalı mevkiinde şarkan Afacan oğlu Ahmet ve Karalar oğlu Osman, garben Çavdaryan Kiyork, şimalen kasap Kasbar oğlu Nikola ve şürekası arsası, cenuben yol ile mahdut arsa.

Ermeni milletinden Hamparsondan metrûk olup hazine namında tapulu bulunan cins ve mevkii ile hududu yukarıda yazılı 746 arşın mikdarındaki arsa 8 - 11 - 935 tarihinden itibaren 21 gün müddetle artırmaya konulmuş ve 28 - 11 - 935 salı günü saat 15 de teklif olunan son pey haddi lâyik görüldüğü takdirde dairemizde mevcut şartname hükümleri dairesinde kat'i ihalesi icra kılınacaktır. Talip olanların mezkûr gün ve saatte teminat akçasile birlikte Defterdarlık makamında hazır bulunmaları ve şartnameyi görmek ve anlamak isteyenlerin her gün Varidat Müdürlüğüne müracaatla görebilecekleri ilân olunur. 2 - 2

Askeri satın alma komisyonundan

1 - Evelce yapılan ihalesinin feshinden dolayı Atlay hayvanatının ihtiyacı olan 70000 kilo arpa şartnamesinde yazılı evsaf ve müddetler içinde alınmak şartile yeniden eksiltmeye konulmuştur.

2 - İhalesi 30-11 935 cumartesi günü saat 10 da ordu evinde yapılacaktır.

3 - Muhammen bedeli 4900 lira olup muvakkat teminatı 367 lira elli kuruştur.

4 - İsteklilerin muvakkat teminatlarını yatırmış olduklarına dair makbuzlarile birlikte muayyen gün ve saatta bulunmaları, şartnameyi görmek istiyenlerinde her gün öğleden sonra komisyona müracaatları. 2-2

Daimi Encümenden

5 - Teşrinievvel - 935 gününden itibaren bir ay pazarlık suretile açık eksiltmede bulunan hastane ekmeğine alıcı çıkmamış olduğundan kânunuevvelin 6 inci cuma günü saat 15 de Daimi Encümen dairesinde ihalesi yapılmak üzere bir ay müddetle yeniden açık eksiltmeye konulmuştur. Talip olanların Daimi Encümen kalemine müracaatları ilân olunur. 3 - 4

Daimi Encümenden

26 - 10 - 935 gününden itibaren açık eksiltme müddeti on gün uzadılan Maarife aid odun ve kömüre yine haddi layık talip çıkmadığından ihalât kanununun 43 üncü maddesinin fikrai ahiresine tevfikan pazarlık suretile bir ay zarfında muamelesinin temamlanması takarrür etmiştir. Talip olanların Daimi Encümen kalemine müracaatları ilân olunur. 3 4

Daimi Encümenden

Açık eksiltme müddeti on gün uzadılan Nafia dairesinin odun, kömür ve çırasına bu defa da talip çıkmamış olduğundan artırma, eksiltme ve ihalât kanununun 43 üncü maddesinin son fıkrasına tevfikan 11 - 11 - 935 tarihinden itibaren bir ay içinde pazarlık suretile muamelesinin temamlanması takarrür eylemiş olduğundan talip olanların Daimi Encümen kalemine müracaatları ilân olunur. 2-3

Daimi Encümenden

Matbaa dairesinin odun ve kömürüne yine alıcı çıkmadığından artırma, eksiltme ve ihalât kanununun 43 üncü maddesinin son fıkrasına tevfikan 15 - 11 - 935 tarihinden itibaren bir ay zarfında pazarlıkla muamelesinin tamamlanması kararlaştırılmış olduğu ilân olunur. 2 - 4

Daimi Encümenden

Vilâyet Hastanesinin 63 kalem ve 491 lira 75 kuruş bedeli muhammenli mualecesi kânunuevvelin 13 üncü cuma günü saat 15 de Çorum Daimi Encümen dairesinde ihalesi yapılmak üzere yirmi gün müddetle açık eksiltmeye konulmuştur. Mualecenin cins ve nevini ve şeraitini öğrenmek isteyenlerin Encümen kalemine müracaatları ilân olunur. 1 - 3

Evkaf Direktörlüğünden

Alacanın büyük Söğütözü köyünde Hüseyin Gazi vakfı akarlarından olan ve 800 lira muhammen bedeli bulunan bir kıt'a değirmenin milkiyet satışının, kati ihalesi 30 - 11 - 935 cumartesi günü öğleden evvel saat ona bırakılmış olduğundan isteklilerin mezkûr günde tayin olunan saatta Alacada hazır bulunmaları ilân olunur.

Çorum P. T. T. Müdürlüğünden

Altı metrelikler Dört, yedi metrelikler dört buçuk, sekiz metrelikler beş lira muhammen bedelli kuruduktan sonra yetmişbeşi sekiz metre uzunlukta başta kırk ve dipten iki metre yukarıda altmış santimetre çevresinde ve yüz kırk tanesi yedi metre uzunlukta başta kırk, dipten iki metre yukarıda elli beş santim çevresinde ve yüz elli tanesi altı metre uzunlukta başta kırk, dipten iki metre yukarıda elli santim çevresinde ve şartnamesindeki bütün şartları hâiz olmak üzere üç yüz altmış beş tane çam telgraf direği 6 - 12 - 935 cuma günü saat on dörde kadar 15 gün açık eksiltmeye konulmuştur. Bunlardan yüz kırkının Çoruma, yüz kırkbeşinin Alacaya, seksen tanesinin de İskilip Çorum arasında gösterilecek bir yere taşınarak teslimi şarttır. Her türlü masraf müteahhide aittir. Muvakkat teminat yüz yirmi lira otuz sekiz kuruştur isteklilerin ve daha fazla malumat arzu edenlerin her gün müracaatları ilân olunur. 1-2

Çorum Sulh Hukuk Hakimliğinden

Hududu Çorumun Çepni hallesinin Çakır sokağında sağ zi Süleyman solu arkası tabak ver ağa haneleri önü yol ile dut fevkani 4 oda ve tahtani ve bir kilâr ve bir ahır ve bir tar havlıyi şamil bir bap hane

Çorumun Çepni mahalles Çakır sokağında vaki Emin Şerif karısı Hatice ve küçü Naime, Naciye ve Hilmi mahalleden Kılıç kıran oğlu arala ın a şıyan müşterek satılması karargir olan ve y rıda mevkii, hududu, evsaf v meti yazılı bir bap hane gazet ilânattan ve ilân nameleri te ve tebelluğden itibaren 30 müddetle artırmaya çıkarılm hitamı olan 20 - 12 - 935 t cuma günü saat 15 te ihalesi keme kaleminde icra edilecek

Bu gayri menkule konul pey muhammen kıymetinin y 75 ini doldurmadığı takdird son artıranın taahhüdü baki mak üzere ihale 15 gün uza rak hitamı olan 7 - şubat - tarihli salı günü aynı saatte keme kaleminde icra edilece

Satış peşin ve bilumum r. f müşteriye aittir ve att şartnamesi her gün herkese a ve bu gayri menkulle al olanların yirmi gün içinde müsbitelerile mahkeme kale müracaat etmedikleri tak hakları tapu sicillile sabit dıkça satış bedelinin paylaş masından hariç kalacaklardır olanların muhammen kıym yüzde yedi buçuğu nisbetind akçasını veya milli bir ban teminat mektubunu hamilen caatları ilân olunur.

İlân ve Abone

Yazı işleri için vilâyet Mektupçuluğuna müracaat edilir.

Matbaa işleri için Matbaa Müdürlüğüne müracaat edilir.

GAZETENİN SENELİĞİ

Çorum için 175 kuruş
Köyler « 100 «
Dışarı « 200 «

Gazetenin Altı aylığı

Çorum için - 90 - kuruş
Dışarı » - 110 -

İlânın satırı - 10 - kuruş
Günü geçen gazete - 5 -
Haftası « « - 25 -

KURULUŞ TARIHI : 1921

İDARE YERİ

Azapsokağında vilâyet matbaası

ÇORUM

— Çarşamba günleri çıkar vilâyet gazetesi —

YIL: 14 — No. 792

ÇARŞAMBA

4 - Birincikânun - 1935
Nushası - 3 - kuruştur.

Deneme
10 ikinci kânun salı günü o gece bütün ışıklar kararılacak

Herhangi bir savaşda yurdu korumakla beraber şehirleride uçak tehlikesinden saklamak için dünyanın her tarafında binbir tedbir alınmaktadır.

Bu alanda bizde de her dürlü tertibat alınmış ve büyük şehirlerimizde kurslar açılarak şehrin ve şehir halkının uçak tehlikesinden kurtulabilmesi yolları öğretilmişdir.

Büyük küçük bütün şehirler ve kasabalarda bu hususda konferanslar verilmekde ve denemeler yapılmakdadır.

Şehrimizdede önümüzdeki 10 uncu salı günü deneme yapılması ve sonrada buna dair genel bir konferans verilmesi onaylanmıştır.

O gün saat 20 de saat kulesinden çalınacak düdükle denemeye başlanacak ve yirmi dakika sürecek aradan sonra yine düdükle verilecek işaretle deneme bitecektir.

Bu deneme işinin muvaffakiyetle bitmesi için duyan duymuyana söyleyerek işaret verildiği zaman bütün lamba ve sair ışıkların söndürülmesi, verilecek işaretle de yakdırılmasını temin etmek her vatandaş için ulusal bir ödevdir.

Çorumda Spor

Epice uzun bir tarihe sahip bulunan şehrimizin yegâne sivil spor kulubü Hale idman yurdu, vakıt vakıt gösterdiği durgunluğu şu bir kaç ay icinde yine göstermeğe başlamıştı.

Sayın İlbayımız Bay Hakkı Şerksunla değerli Partı Başkanımız ve Sayın Saylavımız Bay Ali Riza Özenç in bu duruma da gösterdikleri yüksek ilgi üzerine diğer kurumlarda olduğu gibi spor kurumunda da önemli bir canlılık belirmiştir.

Büyüklerimizden aldığı bu sağlıktan güç alan hale yurdunun değerli yönetimcileri çalışma alanına girip fasılasız maçlar oyunlar tertip ederek şehrin sporculuk gücünü artırmak çalışmalarına baş vurmakta ve değerli neticeler elde etmektedirler. Kısa bir zaman yapılan önemli bir çalışmanın sonucu olarak komşu İl ve ilçe bayılıklardan vakıt vakıt vukubulan baş vurmaları karşılayacak bir derecede epiyce güçlü fütbolcu yetişdirilmiştir.

1 inci kânun pazartesi günü hale muhtalitile sağlık spor arasında yapılan maç çok değerli olmakla beraber iki tarafda yüksek bir varlık göstermiştir.

Seyirciler üzerinde çok yüksek bir tesir bırkan bu maçın ilk haftayımı berabere geçmiş ve 2 inci haftayımda bire karşı iki ile hale muhtaliti birinci gelmiştir.

Önümüzdeki pazartesi günü öğleden sonra aynı timler tarfından oyun tekrar edilecektir.

İlgililerinden öğrendiğimize göre; önce baş vurmuş olan Çankırı İlbayılık sporcuları pek yakında çağrılarak maç yapılacaktır. Bundansonra geçen yazda şehrimize onur vermiş bulunan Merzifon sporcularile intikam maçı yapmak üzere Merzifona gedilmek için gereken hazırlıklar yapılmaktadır.

Radyo Habeleri
bu gece alabildiğimiz havadisler

(Ankara Radyosundan:)

Kızılay Genel kurulu, Romanyadan gelecek üç bin göçmen için Derincede bir aşhane açmıştır.

Göçmenler yerlerine dağılıncıya kadar burada sıcak çorba ve yemek verilecektir.

İtalyan ve Habeş savaşında yaralanan Habeş askerleri için Habeş hükümetinin vaki müracaatına binaen Türkiye Kızılay Genel merkezinden yüz bin savaş paketi gönderilmesi onaylanmıştır.

Bu hafta içinde Türkiyeden muhtelif iskelelere üç bin kilo balmumu, bin koyun, 550 tiftik ve 5000 bağırsak çıkarılmıştır.

İtalyan kaynaklarından alınan haberlere göre; İtalyan uçakları tarassut ve baskın uçuşlarına devam etmektedir.

Habeş kuvvetleri İtalyan cebhelerini kuvvetli bir tarassut altında bulundurmaktadır.

Habeşistandaki İtalyan askerlerinin salgın bir şekilde iskorta hastalığına tutuldukları bildirilmektedir.

Pek dar ve patikadan ibaret olan cebhe yollarının temizlenme ameliyesine İtalyan kuvvetleri tarafından devam edilmektedir.

Bazı Habeş kuvvetleri Amdaali civarında tahşidatta bulunarak İtalyanlara karşı mukavemet etmektedir.

Kamba bölgesini temizlemekle meşgul bulunan yerli bir tabur saatlerce savaştan sonra yüksek bir dağın durağını ele geçirebilmişlerdir.

Londra : İngiltere Baş Bakanı bir toplantıda okuduğu Kralın nutkunda; İmparatorluk hükümetinin ecnebi devletlerle münasebatının dostane bulunduğunu ve uluslar paktinin verdikleri kararları yerine getirmeğe âmâde olduğunu ve beynelmilel teahhütlerin icrasile İmparatorluğun ecnebi durumunu muhafazanın en büyük amacı bulunduğunu bildirdimiştir. Ve İtalyan, Habeş durumunda esaslı bir sulh lehinde İmparatorluğun en büyük nüfuzunu kullanacağını ilâve etmiştir.

Cenevre : Uluslar Paktından bir delege Londra konferansına iştirak edecektir.

Atine : Adalarda muhafaza altında bulundurulan mahpuslardan siyasi ağır bir suçla ittiham edilmemiş olanları serbest bırakılmıştır.

Diğer suçlular için toplanan ayrı bir komisyon bunlar hakkında ayrı ayrı tetkikatta bulunacaktır.

Dimitris bu gün öğleden sonra Kralı serayında ziyaret etmiştir.

Üç gündür devam eden Iodos rüzgârı fırtına şeklini almıştır. Yurdun her tarafında yağış devam etmektedir. Yağış derecesi 10 kilogram kadardır.

Bu gün Ankarada sıcaklık derecesi azamî 17 dir.

Haftalık Zabıta vukuatı

Yangesicilik

Geçen pazar günü mal satmak için Çorum pazarına gelmiş olan Mecidözünün Bekteş köyünden Mehmet oğlu Osmanın cebinde bulunan 38 lirası yine o köyden Hasan adında biri tarafından aşırılmakta iken görülmüş ve cürümü meşhut halinde yakalanmıştır.

Yangın

§ Çorumun tepecik mahallesinin cami sokağında ve 10 numaralı evde oturan Besim oğlu Hakkının bacasından yangın çıkmış isede dağılmasına alan vermeden söndürülmüştür. Yapılan araşdırmada yangının bacanın temizlendirilmemesi yüzünden kurumların ateş almasile çıktığı anlaşılmıştır.

Sarhoşluk

§ Burhan kâhya sokağında oturan sabıkalılardan eğri boyun oğlu İbrahimle dümencinin İhsan serhoş oldukları halde gice geç vakıt kahveci Rızanın kahvehanesine getmişler ve kahveci Rıza ile kavga çıkarmışlardır.

Vaka yerine koşan zabıtanın İbrahimin elinde bulunuan saldırmayı alarak kavgayı basdırmak istemesi üzerine mütecasirler memurlara da mukavemet göstermek istemeleri üzerine yakalanarak kara kola getirilmiş ve Adliyeye verilmişlerdir.

Pir Sultan Abdal

Çorum ve yöresi saz şairlerinin eserlerini toplarken, kendimize çizmiş olduğumuz çalışma çerçevesi dışında kalan bazı değerli belgelere de rastlamaktayız. Önemli sandığımız bu gibi belgeleri ortaya koymağı ve yaymağı bir ödev sayıyoruz.

Bunlardan biri de VII inci yüz yıl başlarında yaşamış ve Bektaşilerle Alevi zümreleri içinde, zamanımıza kadar süren büyük ve haklı bir ün kazanmış olan « Pir Sultan Abdal » üzerinedir.

Pir Sultan Abdal hakkında Prof. Dr. Fuat Köprülünün Hayat mecmuasının 64 üncü sayısında bir yazısı vardır.

Türk saz şairlerine ait metinler ve tetkikler serisi içinde çıkmış olan « Pir Sultan Abdal » adındaki kitabında da Bay Sadettin Nüzhetin şairin hayatı hakkındaki izahatı, Prof. ün bu tetkikine dayanmaktadır. Bizim elde ettiğimiz iki deyiş ise, şairin hayatı hakkındaki bilgimizi genişletecek ve sayın Prof. ün tahmin ve hükümlerini berkiştirecek özlüktedir.

Bu deyişlerden biri Pir Sultanın Sivasta asılması üzerindedir. Bu olgu, kitapta bulunan :

Hızır paşa bizi berdar etmeden
Kol olayım kalem tutan eline

Nefeslerile anlaşılmaktadır. Bizim bulduğumuz ise olgunun daha başka bir yönünü ortaya koyduğu gibi biraz da canlandırmaktadır.

Deyiş şudur :

Yeşil başlı ördek göllere üştü
Duysun canlar diye bizi asarlar
Bir taş oynamasın yerli yerinden
Duysun canlar diye bizi asarlar
Çıkardılar ağ bedenden atmaya
Şimdi indirilir yene dahmeye (1
Kanrıldım (2) çevrildim baktım zahmeye (3
Duysun canlardiye bizi asarlar
Varlık çevresi dopdolu inci
Sevemem demeye canım zarnıcır
Elimde kelepçek boynumda zincir
Duysun canlar diye bizi asarlar
İlimi sorarsan köyümüz Banaz
Dilerim onmasın ol kanlı Sivas
Bir ben ölmeynen âlem yıkılmaz
Duysun canlar diye bizi asarlar
Pir Sultan abdalım kaddim büküldü
Gözümün cevheri yere döküldü
Kendir kement bogazıma takıldı
Duysun canlar diye bizi asarlar

Deyiş belki Pir Sultan adına başkası tarafından söylenmiş olabilir. Fakat her iki şekilde de bilgimizi arttırmaktadır.

Bir ben ölmeynen Âlem yıkılmaz
Duysun canlar diye bizi asarlar

Beytinden aleviler üzerinde büyük nüfus ve tesiri olan pir Sultanın o zamanki siyasaya göre « heybeti hükümetin zahir » olması için asılmış olduğu ve belki de suçunun asılmayı gerekleştirecek özlükte olmadığı sonucu çıkarılabilir.

Bir taş oynamasın yerli yerinden
Duysun.....

Denilmesi de ya kendi taraflıların bu işe bir ses çıkarmamasına bir gücen veya, dediğimiz gibi başkalarının bırakılıp yalnız kendisinin ele alınmış olmasına bir imaydır.

Çıkardılar ağ bedenden atmaya
Şimdi indirilir yene dahmeye

Denilmesi de şairin korkutulduğunu ve işkence edildiğini gösterir.

Bir Sultanın Sivasın Banaz

İlimi sorarsan köyümüz banaz
Dilerim onmasın ol kanlı Sivas

Çorum Panaramasından

Çorum Parkı

« Rifat Arıncı » ya

İçtikçe kana, kana ter temiz havasını
Unutuyor burada, gönül bütün yasını
Öyle bir havaki bu, insan bir tatsa yeter
Ömrünün son gününde yeni doğdum zan eder
Bir dakika başından ne kış, ne güz ve ne yaz
Taze bir gelinler gibi kokular eksik olmaz.
Ruh varmıdır bilmemki, acap neşe almasın;
Bu diyardan geçipte hulyalara dalmasın;.
Her neye baksan, başka türlü güzellik saklar
Hele alnı Tanrıya yükselen gür kavaklar
dinlenmeden Tanrısal bir besteyle inliyor
Sonsuz gökler bu içli musikiyi dinliyor.
Değil bir iki satır, yüz bin sayfa yine az
Bir eşsiz yaratılış kâğıt üstüne sığmaz.
«İrem» i sayıklıyan varsa, yüz sürsün gelip
Toprağına, taşına saygı ile eğilip
Ruh varmıdır bilmemki; acap neşe almasın
Bu diyardan geçipte hulyalara dalmasın!.

* * *

Ne olurdu bir çiçek ya, bir yaprak olsaydım?
Hiç olmazsa burda bir avuç toprak olsaydım!..

Mehmet Tuncay

Beyti de bekiştirmektedir. İkinci deyiş pir sultanın soyu sopu üzerinde bizi aydınlatıyor ki bir nefesinde « ismim koca Haydar neslim yemende » diyen şairin bu sözüne, o zamanla moda olan siyadet davası gö ile bakarak inanmayan say Profü teyit ediyor:

Coşuben çoşuben geri çekilen
Seli nice oldu ola bizim illerin
Turnaların mah yüzüne dökülen
Teli nice oldu ola bizim illarin
Günleri doğardı baharlı yazlı
Açılır çiçeği hem nazlı, nazlı
İlin aşiretin arası tozlu
Yolu nice oldu ola bizim illerin
Bir kaftan biçtirdimolur dikile
Bir dem düşünür mü bire dökülen
Geyik avlağında yeşil açılan
Gülü soldu mu ola bizim illerin
Yaradandır bizi sevdaya salan
Evvelki dem sohbet hep oldu yalan
Murat'tan bölünüp çiplerde kalan
Gölü nice oldu ola bizim illerin
Pir sultan abdalım gönül birliği
Gerçeğince etsen kılmaz erliği
Şimdi bizim illerin demi vergili
Hali nice oldu ola bizim illerin

« İlin aşiretin arası tozlu yol » « Geyik avlağı » « Murad» dan bölünüp « çıplerde » kalan göl bunlar elbette Türk yurdunun bir bucağıdır.

Pir sultanın Murat suyu kıyılarından bir yerden Sivasa sonradan geldiği anlaşılıyor.

Her bektaşi ve alevi büyüğü gibi « Ali » soyundan geldiğini yapmak için neslinin Yemende olduğunu söyleyen pir sultanın nereli olduğu üzerinde bu deyiş bir kuşku bırakmamaktadır. B Anadolunun en mufassal hart sında Murat suyu kıyılarınd «cip» veya «cipler» adında b yer bulamadık bununla birli te köyünü ve yerini bulamas bile pir sultanın özyurt çocuğ olduğunun açıkça belli olmas yeter bulabiliriz. Esasen yazım zın güttüğü bir çöze yapm değil yalnızca belgeleri orta koymaktır.

Z. Gürel

(1) Zındana, bodruma demek istediği anlaşılıyor.

(2) Gövdeyi arkaya bükmek.

(3) « Saz çalacak alet »

Cumuriyet Halk Partisi ilyön kurulu Başkanlığından

Doğrudan doğruya İlyönkurumuza bağlı semt ocaklarından ları aşağıda yazılı kasaba semt caklarının yıllık kongresi yapılacağından ve kongrenin yapılacağı günler ile kongre kurağı olarak kararlaşan yerler aşağıda gösterilmiş olduğundan kongrenin tabii üyeleri bulunan bu ocaklarda kayidli üyelerinin o gün ve saatte kongreye gelmelerini dileriz.

Ocak adı	Kongrenin yapılacağı yer	Kongrenin yapılacağı tarih
cı davut semt ocağı cı gevan mahallesi	Parti salonu	7 - 12 - 935 cumartesi akşamı saat (7) de
eyhler semt ocağı ima bacı mahallesi	Devehane camii	7 - 12 - 935 cumartesi akşamı saat (7) de
ğırcı semt ocağı polü mahallesi	İstanbullu oğlu Sadık kurağı	» » » »
cınasrullaha semt ocağı hmudiye mahallesi	Hacı nasrullah mahallesi camisi	» » » »
rhan kâhya semt ocağı vuruturna mahallesi	Kulaksız mektebi	» » » »
eyheyyup semt ocağı cı yusuf mahallesi	Fetvahane	» » » »
it halife semt ocağı ndüshan, Çepni, Hıdırlık mahalleri	Benderli oğlu hanesi	» » » »
semt ocağı ir Ahmet mahallesi	Cumhuriyet mektebi	8 - 12 - 935 Pazar günü akşamı saat (7) de
halife semt ocağı rullah, icadiye mahallesi	Sakallı Osman efendi odası	» » » »
iş semt ocağı drese, Hacı, Kemal mahallesi	Tütek oğlu camisi	» » » »
rageçili semt ocağı mikebir mahallesi	Karageçili camisi	» » » »
cı recep semt ocağı alisani mahallesi	Gazi Paşa mektebi	» » » »
bbeli semt ocağı zar, Çakır mahallesi	Tütüncü Mehmet hanesi	8 - 12 - 935 Pazar akşamı saat 7 de
ular semt ocağı midiye, sancakdar celiula mahalleleri	Maarif okuma odası	» » » »
pınar semt ocağı imiye, narlı oğlu	Cumhuriyet mektebi	9 - 12 - 935 Pazartesi »
kıyan semt ocağı apahmet	Şarbay Pertev hanesi	» » » »
pecik semt ocağı labi bey, kale harmanlar hallesi	Tepecik camisinde	» » » »
ramançavuş semt ocağı lik, Hacı ishak mahallesi	Ölçek oğlu camisi	» » » »

Osmancık İcra Dairesinden

Tüccar Hatip oğlu Mehmet ve seyine borçlu Seciğenin Ber köyünden Ahmet oğlu Ali kardeşi Mustafanın borçlarından ayı haciz edilip paraya çevrilsine karar verilen Bernek köde şarkan Bernekli oğlu Ha garben Bernekli oğlu İbrahim alen dere cenuben Bernekli u Hasan ile mahdut 3 dönüm çukur arpalık namile maruf 80 lira kıymetli tarla ve şarkan e garben Süleyman şimalen Bernekli oğlu İbrahim cenuben Bernekli oğlu Hasan ile madut 4 dönüm uzun arpalık namile maruf ve 80 lira kıymetli tarla ve yine şarkan tarık garben dere şimalen cenuben dağ ile mahdut 5 dönüm ve yanık yamaç namile maruf ve 40 lira kıymetli tarla açık arttırma ile bilmüzayede satılmaktadır. Arttırma şartnamesi 14 - 12 - 935 tarihinden itibaren her kes tarafından görülebilir. İşbu gayri mekul üzerinde hakları faiz ve ve masrafa dair iddaaları olanrın tarihi ilândan yirmi gün içinde İcra Dairesine bildirmeleri lâzımdır aksi halde hakları tapu sicillerile sabit olmadıkça paylaşmadan mahrum bırakılacakları ve satışın 3 - 1 - 936 cuma günü saat 14 den 16 tıya kadar İcra dairesinde yapılacağı, ihale günü talip zuhur etmez ve sürülen pey kıymeti muhammenenin yüzde yetmiş beşini bulmazsa on beş gün daha temdit edilerek 19 - 1 - 936 parzartesi günü saat 14 den 16 ya kadar Osmancık İcra Dairesinde yapılacağı ilân olunur.

Kanun

Damga resmi hakkındaki 1324 sayılı kanununun 32 inci maddesine bir fıkra eklenmesine dair kanun

Kanun No: 2828

Kabul tarihi : 16 - 10 - 1935

Neşri tarihi : 22 - 10 - 1935

Madde 1 - 23 Mayıs 1928 tarih ve 1324 sayılı Damga resmi kanununun 7 nci (muafiyetler) faslının 32 nci maddesine aşağıdaki fıkra eklenmiştir.

904 sayılı Hayvan Islâhı kanununun 18 nci maddesinde yazılı Hükümetin damızlık aygır ve buğalarının halk hayvanlarına parasız yapacakları çiftleşmeden veya şahıslara aid damızlık aygır ve buğalara Hükûmet baytarının kontrolu altında yaptırılacak çiftleşmelerden doğacak tay ve danaların verilecek soy şehadetnameleri ile bunların analarına verilecek çiftleşme şehadetnamelerir

Madde 2 - Bu kanun neşri tarihinden muteberdir.

Madde 3 - Bu kanun hükümlerini yapmağa Ziraat, Maliye, Dahiliye, Adliye, Milli Müdafaa Vekilleri memurdur.

Tefsir

Halkevleri için ithal olunacak radyo ve sinema mkinelerinin muamele vergisile gümrük ve oktruva resimlerinden istisnası hakkındaki 2154 numaralı kanunun birinci maddesinin tefsiri

Tefsir No : 216

Halkevleri için getirilen seyyar sinema ve radyo makinelerine mahsus ve bunlarla cihazlanacak otomobil ve kamyon gibi nakil vasıtaları, bu sinema ve radyo makinelerinin teferruatından sayılır.

Yurddaş ! Zekât ve fıtranı yerine ver

Girmesine bir kaç gün kalmış bulunan Oruç ayında ödememiz dinsel bir borç olan [Zekât - Fıtra] mızı, evlerimize kadar gönderilen zarflara temamile koyalım ki; hem dinsel buyuruğu ve hemde ulusal ödevlerimizi bir arada yapmış olalım.

Çünki tayyare zarfına koyacağımız para; biri vatanın müdafaa ve muhafazası uğrunda çalışan Uçak kurumu, biri yurdun her buçağındaki kimsesiz, şehit ve yoksul yavruların her dürlü dert ve ihtiyaçlarına cevap veren Çocuk esirgeme kurumu, üçüncüsü de yine yurdun her hangi bir bucağında vukua gelecek bir tehlike yüzünden yurddaşların maruz kaldıkları acıklı felâketleri karşılayan ve yarasına em olan Kızılay kurumu ki; Yuritaş, ulusal maksatlar uğrunda çalışan bu üç hayırsel kurum aralarında pay ederek, yine ulusun ihtiyaçlarına harcamaktadırlar.

Tanrı ve Yalvacımızın bu hususdaki buyuruklarının da bunu âmir bulunduğu kamumuzca belli bir hakikattir.

Daimî Encümenden

Vilâyet Hastanesinin 63 kalem ve 491 lira 75 kuruş bedeli muhammenli mualecesi kânunuevvelin 13 üncü cuma günü saat 15 de Çorum Daimi Encümen dairesinde ihalesi yapılmak üzere yirmi gün müddetle açık eksiltmeye konulmuşrur. Mualecenin cins ve nevini ve şeraitini öğrenmek isteyenlerin Encümen kalemine müracaa ları ilân olunur. 2 - 3

Daimi Encümenden

Matbaa dairesinin odun ve kömürüne yine alıcı çıkmadığından artırma, eksiltme ve ihalât kanununun 43 üncü maddesinin son fıkrasına tevfikan 15 - 11 - 935 tarihinden itibaren bir ay zarfında pazarlıkla muamelesinin temamlanması kararlaşdırılmış olduğu ilân olunur. 3 - 4

Daimi Encümenden

5 - Teşrinievvel - 935 gününden itibaren bir ay pazarlık suretile açık eksiltmede bulunan hastane ekmeğine alıcı çıkmamış olduğundan kânunuevvelin 6 inci cuma günü saat 15 de Daimî Encümen dairesinde ihalesi yapılmak üzere bir ay müddetle yeniden açık eksiltmeye konulmuştur. Talip olanların Daimî Encümen kalemine müracaatları ilân olunur. 4 - 4

Daimi Encümenden

26 - 10 - 935 gününden itibaren açık eksiltme müddeti on gün uzadılan Maarife aid odun ve kömüre yine haddi layık talip çıkmadığından ihalât kanununun 43 üncü maddesinin fikrai ahiresine tevfikan pazarlık suretile bir ay zarfında muamelesinin temamlanması takarrür etmiştir. Talip olanların Daimî Encümen kalemine müracaatları ilân olunur. 4-4

Daimi Encümenden

Açık eksiltme müddeti on gün uzadılan Nafia dairesinin odun, kömür ve çırasına bu defa da talip çıkmamış oldugundan artırma, eksiltme ve ihalât kanununun 43 üncü maddesinin son fıkrasına tevfikan 11 - 11 - 935 tarihinden itibaren bir ay içinde pazarlık suretile muamelesinin temamlanması takarrür eylemiş olduğundan talip olanların Daimî Encümen kalemine müracaatları ilân olunur. 3-3

Vilâyet Defdardarlığından

Vilâyet gazetesinin 20 teşrini sani 935 ve 790 sayılı nushasında hudut ve evsafı yazılarak ilân edilen hazineye ait arsaya alıcı çıkmamış olduğundan on gün temdit ve ihale günü 9-12-935 tarrih ve pazartesi gününe bırakılmış olduğundan talip olanların mezkûr günde Defterdarlık makamına müracaat etmeleri ilân olunur.

Hale idman Yurdu Başkanlığından

İdare heyetinin müddeti bittiğinden yeni heyeti idarenin seçilmesi için kulüp üyelerinin 8. birinci kânun 935 pazar günü sabah saat 9 da Halkevi salonuna gelmeleri ilân olunur.

Çorum P. T. T. Müdürlüğünden

Altı metrelikler Dört, yedi metrelikler dört buçuk, sekiz metrelikler beş lira muhammen bedelli kuruduktan sonra yetmişbeşi sekiz metre uzunlukta başta kırk ve dipten iki metre yukarıda altmış santimetre çevresinde ve yüz kırk tanesi yedi metre uzunlukta başta kırk, dipten iki metre yukarıda elli beş santim çevresinde ve yüz elli tanesi altı metre uzunlukta başta kırk, dipten iki metre yukarıda elli santim çevresinde ve şartnamesindeki bütün şartları haiz olmak üzere üç yüz altmış beş tane çam telgraf direği 6 - 12 - 935 cuma günü saat on dörde kadar 15 gün açık eksiltmeye konulmuştur. Bunlardan yüz kırkının Çoruma, yüz kırkbeşinin Alacaya, seksen tanesinin de İskilip Çorum arasında gösterilecek bir yere taşınarak teslimi şarttır. Her türlü masraf müteahhide aittir. Muvakkat teminat yüz yirmi lira otuz sekiz kuruştur isteklilerin ve daha fazla malumat arzu edenlerin her gün müracaatları ilân olunur. 2-2

Askeri Satınalma Komisyonundan

Alayın hayvanatının senelik ihtiyacına mukabil açık eksiltmeye konulan 70000 kilo arpa için teklif edilen fiat komisyonca gali görüldüğünden 11 - 2. kânun 935 çarşamba günü saat 15 de Çorum da Ordu evinde ihalesi yapılmak üzere on gün uzatılmıştır. Evsaf ve şeraitinde değişiklik yoktur.

Zayi cüzdan

Samsun Ziraat Bankasına 399 numrulu kumbara mukabilinde verdiğim tevdiatımın cüzdanını zayi ettiğimden zuhurunda hükmü olmadığı ilân olunur.

Kaleli oğlu Mustafa

Çorum İcra Dairesinden

Dairemizin 935 - 1561 numaralı dosyasında alacaklı hazinei maliyeye ez gari teslimat 650 lira itasına borçlu 38 inci alay yağ müteahhidi Cerit oğlu Mehmet ve Kalali oğlu Nurinin işbu borcundan dolayı tapu dairesinde mukayyet ve aşağıda hudutları yazılı bir kıta değirmen yazılı şartlar dairesinde tayin edilen günde açık artırma suretile lıga çıkarılmıştır.

İbibik köprüsü mevkiinde Tapunun Mayıs 337 ve 74 numarasında kayidli, şarkı demen harkı, garbi beylik çe ve değirmen pınarı, cen köprü ve Höke oğlu Ahmet kadı oğlu Ahmet veresesi, şi hark ile mahdut bir bap değir

Satış şartları :

25 - 12 - 935 tarihine mü dif çarşamba günü saat 14 15 şe kadar Çorum icra da sinde yapılacaktır. Talipler ta olunan iki bin lira muhamm kıymetinin yüzde yedi buçuk betinde pey akçasını veya bir bankanın teminat mektub hamilen İcra dairesine müraca ları, şartnamesi ilân tarihin itibaren herkese açık bulundu lacaktır.

İşbu birinci artırmada konu pey muhammen kıymetin yüz yetmiş beşini bulmadığı sure ikinci artırmaya bırakılarak 10-936 tarihine müsadif perşem günü aynı saatte ihalenin dev edeceği fazla izahat almak is yenlerin ve işbu gayri menku bir hak ve alâkası olanların tarihinden itibaren yirmi g içinde icra dairesine evrakı mü bitelerile müracaat etmeleri a takdirde hakları Tapu sicilli sabit olmadıkça sakıt olac ilân olunur.

İlân ve Abone

Yazı işleri için vilâyet Mektupçuluğuna müracaat edilir.

Matbaa işleri çin Matbaa Müdürlüğüne müracaat edilir.

GAZETENİN SENELİĞİ

Çorum için 175 kuruş
Köyler « 100 «
Dışarı « 200 «

Gazetenin Altı aylığı

Çorum için - 90 -kuruş
Dışarı » - 110 - »

İlânın satırı - 10 - kuruş
Günü geçen gazete - 5 - «
Haftası « « - 25 - «

Çorum İl Basımevi

KURULUŞ TARIHI : 1921
İDARE YERİ
Azapsokağında vilâyet matbaası

ÇORUM

— Çarşamba günleri çıkar vilâyet gazetesi —

YIL: 14 — No. 793
ÇARŞAMBA
11 - Birincikânun - 1935
Nushası - 3 - kuruştur.

Ekonomi Ve Biriktirme

Senelerdenberi dillerde dolaşan; gönüllerde çırpınan ülkümüzün bir amacı var: Ekonomi ve biriktirme...

Yıllarca evvel biz uyuklarken Avrupalıların düzenli bir şekilde çalıştıklarını görüyoruz. İşte: bu çalışma alanlarından birisi de Ekonomi alanıydı.

Hemen bütün Uluslar Ulusal varlıklarına kavuştuktan sonra Ulusal Ekonomiye büyük bir önem verdiler, projeler hazırladılar.

Halbuki: buna mukabil bizde Ekonomik bir çalışma görülmedi. Yalnız 1652 de Mehmet (IV) zamanında Tarhuncu Ahmet Paşa bir bütçe taslağı yapmıştı. Fakat bu iptidaî bir istatistikden baretti. Bu istatistik memleket hariçine çıkan ve giren parayı değil, sarfedilen parayı gösteriyordu.

Muhtelif memleketlerde Ekonomik alanda pek büyük adamlar yetişmişler, (1) Bunların hepisi de kendi Uluslarının Ulusal kancını göz önünde bulundurmuşlardır. Bu gün ise Ekonomi bir Ulus hayatı derecesini almıştır.

Ekonomi demek hepimizin bildiği gibi şu demektir: çok kazanıp az sarfetmek... Bu bir kişi için de, beş kişi için de, bir Ulus için de böyledir. Fakat Ekonomide amaç Ulusaldır. Gerçi çok kazanıp az sarfetmek bir Ekonomidir. Fakat, bu Ulusal Ekonomi sayılamaz. Çünki Ulusal Ekonomide yönelme; az olsun; çok olsun sarf ve biriktirilen paranın memlekette kalması ve memleket kapitaline eklemesidir. Ayda yüz lira kazanan bir adamın (20) lirasını Avrupa malına vermesi ve (10) lirasını düzgün tasarruf etmesi bir ekonomi ve biriktirme sayılamaz. Keza ayda (300) lira kazan bir adamın (100) lirasını biriktirerek (200) lirasını Avrupa malına vermesi de memleket için bir ekonomi ve biriktirme sayılamaz. Bu, ferdî bir biriktirmedir.

Bunun için ekonomi ve biriklirmeyi şöyle tarif ediyorum: Ekonomi çok kazanıp az harcetmek, fakat; yerli malına harcetmektir.

Evet, bir çok gereklikler vardır ki onları mecburî olarak tışarıdan tedarik edeceğiz. Yerli fabrikalarımız her cins eşya çıkartamıyor Ne çıkar. Bu toprağın bünyesi yerli yabancı her türlü mahsulü çıkarmağa elverişli, bu toprağın büyük ve küçükleri yapılamıyacak her şeyi yapmağa kadirdir. Bugün memleketin her tarafında fabrikalar açıldı, açılıyor ve açılacak. Garpte iktisada nasıl bir kıymet verdiğini iki misâlle göteriyorum:

1 - Hayırlı Kurumlardan birinin iki üyesi meşhur Ford'a gidiyorlar. Kurumlarına ufak bir yardım istiyorlar. Odaya gelen hizmetçi misafirlere sigara veriyor ve bir kibritle sigaralarını yakıyor. Ford misafirlerin yanında hizmetçisine birdenbire kızıyor, bağrıyor (Ateş varken için bir kibriti zayi ettin) diyor. Bunun zuerine misafirler diyorlar ki:

Müsyü senin milyarlarca servetin var, bir kibritin ne kıymeti olur.

Evet servetim büyük... Fakat ben bu serveti böylelikle biriktirdim. Zamanında servetimin pek büyük bir kısmını feda ederim. İcabında da bir kibritin hesabını göz önünde tutarım. Misafirler ayrılırken çıkartıyor, 40 - 50 lira teberru veriyor. Ayrılanların bir kibrit macerası beyinlerini kemiriyor ve halada kemirmekte. İşte iktisat budur. Bu küçük görünen mesele hakikaten düşünülecek kadar büyüktür. Fordun her günki kazancı acun üzerindeki kibrit fabrikalarında çıkan bütün kibritleri yakmaga ve yaktırmaga kâfidir.

2 - Mısırda vazifesinde bulunan bir İngiliz kadını bir top patiska alması için uşağını gönderiyor ve alınacak patiskanın İngiliz malı olmasını tenbih ediyor uşak çarşıya gidiyor. İngiliz malından kalmadığı için daha ucuz ve daha sağlam Alman marka bir top patiska getiriyor. Kadın patiskayı alıyor, üzerinde Alman markasını görünce gözleri dönüyor ve patiskayı yere çarpıyor (ben sana ne tembih

Sonu ikinci Sayfada

(1) : Fredrik (2) Almanlarda Gürgo Fransızlarda, Valpol İngilizlerde. Bunlar siyasal alanda olduğu kadar da Ekonomik alanda büyük başarılar göstermişlerdir. Adlarını kaydetmediğimiz daha bir çokları vardır.

Kutlama Töreni

Artırım ve Yerli malı yedigünü yarın başlayor. Bu ulusal yedi günün değerile kutlanması için çok önceden gereken hazırlıklar yapıldı.

Şehrimizde haftanın kutlanmasına yarın ogleden sonra saat 14 de Cümuriyet Halk Partisi İlyön Kurul Başkanı ve Sayın Saylavımız Bay Ali Rıza Özencin söylevile başlanacakdır.

Bu yıl hazırlanan programa göre; bu haftanın diğer yıllardan daha olgun bir şekilde kutlanacagı şüphesizdir. Her tarafda bu alanda değerli çalışmalar çok evvelden başlamışdır.

Haftanın pazar günü bütün esnaf ve mazalar, tezgâhlar ve sair kamu yarli malı yapanlar çok büyük bir geçit töreni yapacak. Bu geçide bütün okullar talebeleri, memur ve kamu halk da karışacakdır.

O gün geçit töreninden sonra bir çok aytaçlar tarafından söylev ve aytalar yapılacakdır.

Yurtdaş :

Paranı yabana atma
Yerli malı kullan.

İlbayımız Gezide

Sayın İlbayımız H. Berksun ispektede bulunmak üzere geçen pazartesi günü Alaca ve Sungurlu İlçebaylıklarına onur vermişlerdir.

KONFERANS

Hava tehlikesine karşı korunma çareleri öğretilmek üzere açılan zehirli gazlar kursuna getmiş bulunan şehrimiz İlk Okullar Enspekterlerinden Bay Nuri; buna aid konferansını geçen pazar günü öğleden sonra Halk evi salonunda vermiş, işyar ve halkdan pek çok dinleyici konferansa iştirak eylemiştir,

Birinci olan bu konferansda; bundan böyle yapılacak her hangi bir savaşta Uçakların oynayacağı müdhiş roller rakamlarla tesbit edilmiş ve zehirli gazların nevilerile yapacakları büyük tesirler izah edilmekle beraber bu gazlardan gözleri sulandırma gazile de bir deneme yapılmıştır.

Atılan iki gaz bobması bir saniye içinde bütün seyircileri çok acı bir duruma sokmuş ve derhal salonu terketmek uzağında bırakmıştır.

Bu hususta halkın bilgisini artırmak için buna dair konferanslarla denemelere devam edilecektir.

Bu gece alabildiğimiz havadisler

(Ankara Radyosundan:)

Bu yıl artırma ve yerli mallar haftası ayın 12 - yarınki gün başlayacaktır. Hafta, Halkevinde saat 15 te Başbakan General İsmet İnönünün önemli bir söylevile açılacaktır.

Bu söylev hoparlolarla her tarafa yayınlanacaktır.

Bu artırım ve yerli mal haftasının, yurdumuzun her tarafında muvaffakiyetli surette başarılması için gereken tedbirler alınmıştır.

Atanmalar

Bir buçuk aydır açık bulunan şehrimiz Sağlık yurdu Operatorluguna Malatya hastahanesi Baş Hekim ve Operatoru Bay Avninin atanmış bulundugu Yüksek bakanlıktan bildirilmiştir.

Çorum hükûmet hekimliğine de süel mütekaitlerden Bay Tahir atanmıştır.

Açık bulunan Mecidözü İlçesi Hekimliğinede İzmir hastanesi asistamlarından Bay Ragıp atanmış, mumaileyh geçen ayın 30 uncu günü İlçeye gelerek işine başlamıştır.

Sungurlu İlçesi hekimi Bay Kemal Yılmaz Niğde hükûmet hekimliğine atanmıştır.

Bayan Haticenin Çanakkale memleket hastanesi hemşireliğine atanmasından ötürü açık kalan Doğum ve çocuk bakım evi hemşireliğine Ebe okulunda tahsilini bitiren Çorumlu Fitnet İsmailin atandığı öğrenilmiştir.

Küçük Sıhhat memurları mektebinin 935 yılı mezunlarından ve şehrimiz gençlerinden Nuretin - Gaziayıntap, Nazmı - Diyarbekir, Ömer - Kozan, Şevket Malatya, Kadir - Motki, Mehmet - Gazi Ayıntp, Hamit - Mityat sağlık gezici işyarlıklarına atanmışlar ve bunlardan buyurultu ve yol paralarını alan Kadir, Nazmı ödevleri başına gitmişlerdir.

DENEME YAPILDI

20 dakika süren ilk deneme çok muvaffakiyetli geçti

Havadan gelecek gece hücumlarına karşı alınacak tedbirlerden biri de, tehlike öğrenilir öğrenilmez Uçaktan şehri saklamaktır.

Buna şehir halkını alıştırmak için dün akşam şehrimizde bir deneme yapılmıştır.

İrşat komisyonu tarafından günlerce önce yapılan yayınlanma ve yer yer yapılan diyevlerle bu denemeden beklenen amaç halka iyice anladılmış olduğundan tam saat 20 de saat kulesinden verilen düdük işaretile denemeye başlanılmış ve yapılan araştırmada halkın bu bususda çok müteyakkız davrandığı sonuncuna varılmıştır.

Çünki işareti duyan halk; şehir içinde ufacık bir ziya bırakmamış, anide bütün şehir zifiri karanlıklar içinde bırakılmıştır.

Yurtdaş:

Bir şey alırken sor: Yerli mi ?
Yerli malı satmayan senden değildir.

Dünkü ve Bu günkü Çorum

« Edip Ertal » a göre

Dar
bodrum gibi sokaklar, görele
havasız, ışıksız.
İki adımda yalnız
lâğım sularından birikme gölcükler.. ve
bir yığın kemre !

Koca şehirde « 600 » yıl önce
Ne varsa kalmış öylece..
Yapılmamış başka şey
ne acı görey !.

Bakan yoook, soran yok.
Burda insan çok
zor geziyor
canından beziyor..

. . . . . .

İşte, bir yıl önce gördüğüm Çorum.

***

Bakıyorum:
Bu, ne göz karartıcı hız!
O dünkü kaldırımsız
çorak ve dar
sokaklar

yerinde geniiiş.. geniş caddeler
uzuyor her
tarafa.

Bol güneş. Bol hava ...
Artık şehir daha sıkmıyor insanı
neş'e bürümüş her yanı.
Sanmaki amma
yol içindir sade çalışma..
Sosyal, sıhhî... kısaca, her
alanda görülen

sayılmayacak kadar, çok yenilikler
bir yıl içinde yapıldı.

Yinede o bir yandan yapılıyor durmadan.
Sözlerim gelir abartma sana
gülersin belki bana..
Fakat düşünki bu:
yüz yılları bir yıla sığdıran Türk hızıdır

ATATÜRK hızıdır...

Mehmet Tuncay

Ekonomi Ve Biriktirme

Başı Birinci Sayfada

ettim, daha fena, daha pah... olaydı da yerli malı olaydı diyor. On beş on altı sene... emektarını evinden koguyor. ... şu cümleyi söylüyor (İngiliz m... lını korumayanlar İngiliz ekme... yiyemez. (2) İşte bir ekono... mefhumu ....

Yeri gelmişken öğüne... şunuda söylüyebilirizki: bizde ... mefhum onlardan fazla geniş... yecektir. Çünki : Türk yapa... gım dedigi şeyi yapar Türkte... irade ve kudret, Türkteki Zek... ve kabiliyet her şeyi yapma... ve yaptırmaga kifayet eder.

Bu gün için gerçi bizde ek... nomiye önem verenler kadar ... önem vermiyenler vardır. Fak... bunlar yavaş yavaş Cemiyet... açtığı çığıra girmege mecb... kalacaklardır. 200,000 lirası ol... bir adamın, o serveti yiyece... sefahat alemi tehayyül ettiğ... görülebilir. Bir arkadaş öğüne... rek memleketlerinin bir zeng... ninden bahsetmişti. (200,000) li... parası olan bu adam Alman... yaya gidiyor. Almanyanın e... meşhur barlarından birinin direk... törüne müracaat ederek ban... gece kapatacagını söylüyor... Direktör şaşırıyor ve diyorki... (Af edersiniz hangi milyarder... teşerrüf ediyorum. Çünki bura... en meşhur Milyarderler bile kop... le edemedi.) Bizimki Türk olde... gunu söyliyerek (50) bin liray... barı komple ediyor. Ve sabah... kadar 50 bin lirayı zevk v... sefahat içinde, bar kızlarını... kucağında eritiyor va yakıyor... İtiraf edelimki içimizde büyü... servete kavuşacaklardan bu saç... ma kabadayılığı yapacak kim... seler çıkabilir. Fakat bunlar as... olsun olmasın münferit olgular... sayılırlar. Bu gün bizdede kitle... nin düşünüşü artık değişmiş... yerli malına, ekonomi ve birik... tirmeye büyük bir önem veril... mege başlanmıştır. Bu gün göz... lerimiz yerli malı ile yabancı... malına bir bakmıyor. Bunda... temamile haklıdır.

Çünki : Artık yerli malı çıkar... tıyoruz. Hemde Avrupa malın... dan sağlam. Artık yerli mal... çıkartıyoruz, hemde Avrupa... malından zarif ve güzel ...

Cumuriyet her türlü yeniliğe... büyük bir yer verirken diğer...

(2) Hocalarımın notlarından

Tohum ve Yemeklik için tahsisat

Hükûmet 2,250,000 lira ayırıyor

Ankara 5 (Telefonla) - Bu yıl ...ğday rekoltesi kuraklık yüzün... ...en zayıf olmuştur. Bir çok ...erlerin 1935 ekimi için tohum... ...ğa, bazı sahaların da yemekliğe ...htaç vaziyette oldukları anla... ...lmıştı. Diger taraftan bu sene ...rdumuza hicret eden ve edecek ...lan göçmenlerin de tohumluk ... yemeklik ihtiyaçlarının der... ...al karşılanması lüzumu vardır. ...u ihtiyaçların şimdiden önlene... ...ilmesi için hükûmetçe hazırla... ...an kanun lâyihası Kamutayın ...arınki (bu günki) toplantısında ...onuşulacaktır.

Hükûmet bu lâyihada 2661 ...anunla tesbit edilmiş olan bir ...lyon liranın iki milyon liraya ...ağını teklif etmektedir.

Kamutay Bütçe Encümeni ...iyacın bundan da fazla oldu... ...u görerek bu miktarı 250 ... lira fazlasile 2,250,000 liraya ...armıştır.

Cümhuriyet

Kumarcılık

Çorumun Kulabibey mahalle... ...in tepecik sokağında oturan ...ilaga adındaki bir şahsın, ...ygece Merzifonlu canbaz peh... ...an, Vezir köplülü Canbolat ...İskilipli Hüseyini evine çağı... ...ak kumar oynadıkları zabıtaca ...enilmesi üzerine tezden vak'a ...halline gidilmiş ve kumarcılar ...mü meşhut halinde yakalan... ...lardır.

Kumar aleti olan bir çift ... ve 93 lira para ile birde ...müşlü kama müsadere edile... ... suçlularla birlikte Cumuriyet ...nel Savamanlığına verilmiş... ...dir.

...ftan ekonomi ve biriktirmeye ...büyük bir önem vermiştir,

Günden güne fabrika düdük... ...le uyanan şehirlerimiz çoga... ...r, günden güne ufukları fab... ...a dumanlarile sislenen şehir... ...miz artıyor.

Bu fabrikaları çogaltmak ... ...kûmetin başardığı işlerdir. ...at bu fabrikaları yaşatacak ... bir Türk, Beş Türk, Yüz ...k ve nihayet 17.000000 ...yedi milyon) Türktür.

Enver Ertüzün

Bina Vergisinde

Yüzde Onbeş Nisbetinde Tenzilât Yapılacak

Mükellefler tarafından 1837 sayılı bina vergisi kanununun 27 inci ve nizamnamesinin 46 ıncı maddeleri mucibince vuku bulan müracaatlar üzerine tadilen takdir olunan gayrisafi iradlar derecelerden geçerek kat'iyet kesbedinceye kadar geçen zaman zarfında iradların bir kat daha düştüğünden bahisle alâkadarlar tarafından vuku bulan tadil arzuları muaddel iradların henüz kat'iyet kesbetmemiş olduğundan bazı mahallerce muamele mevkiine konulmamakta olduğu anlaşılmıştır. Bu meseleye dair Maliye Bakanlığından alâkadarlara bir tebliğ gelmiştir.

Kanunun 27 nci maddede yazılı kayitler ve şartlar dairesinde mükelleflere tadil talebi hakkı vermiş ve bu taleblerin hakkı olmadığı nihaî kararla sabit olduğu takdirde tadilât komisyonu masraflarının kendileri tarafından tazmin edilmesi mecburiyetini koymuştur. Kanun ve nizamnamenin maddelerinde tayin olunan şartlar tekevvün ettiği takdirde mükellefler her sene tadil talebinde bulunabileceklerdir. Bakanlığın emrinde mükelleflerin bu haklarını takyit ve tahdit eden kanunî bir hüküm bulunmadığı bildirilmiştir.

Evvelki müracaatları üzerine konulan iradların talebin vaki olduğu sene içinde kat'iyet kesbettirilmemiş olması dikkati calib bulunmakla beraber bu vaziyet mükelleflerin ertesi sene yapacakları müracaatların kabul ve tetkikine manî teşkil edemez. Muaddel iradların mer'iyet başlangıcını tayinde müracaat tarihleri esas olduğu için alâkadarların ertesi sene vaki olacak tadil talebleri kabul olunacaktır.

İstifaf veya temyiz komisyonunca tetkik edilmekte olan iradlar kat'iyet kesbedince bu talebnameler birer tahrir varakasına bağlanarak tadilât komisyonuna verilecektir.

Bu komisyonca yapılacak tetkikat neticesinde muaddel iratların takdir edildiği tarihle ikinci tadil talebi arasında geçen zaman zarfında muaddel iradlardan da en az iki sene devam edecek bir sebeble ve yüzde 15 ten aşağı olmamak üzere veniden bir azalma vukuu sabit olduğu takdirde azalmanın derecesine göre iradı yeniden konulur. Sabit olmazsa tadilât komusyonunun masrafları kanunun 27 nci ve nizamnamenin 5 inci maddeleri mucibince kendilerine tazmin ettirilir.

Burada nazari dikkate alınacak cihet iki tadil talebi arasında geçen müddet zarfında muadil iradların yüzde 15 ten aşağı olmamak üzere azalmasıdır. Azalma nisbeti bu dereceden aşağı olursa iradlarda tadilât yapılmaz. Ancak bu hüküm ferdi tadil muamelelerine münhasırdır.

Mevzî tadil muamelesi kendilerine has olan hükümler dairesinde cereyan eder. Bakanlık emrin yanlış tatbik edilmemesine dikkat edilmesini de bildirmiştir.

Cumhuriyet

Yurtdaş:

Devlet tahvilleri, para için en sağlam ve en kârlı yatırım yeridir.

Evkaf Kefalet Sandığı Nizamnamesi

788 No.lu Nushadan artan

YEDİNCİ BÖLÜM

Murakabe

Madde 21 - Muhasibler, maiyetlerinde para ve menkul kıymetlerle ayniyat alıp vermekte ve elinde tutmakta olan memur ve müstahdemlerin koruyacakları para ve menkul kıymetleri ve ayniyatı aşağıda yazılı müddetler içinde murakabeye mecburdurlar.

A - Para ve menkul kıymetleri alıp verenlerle tahsildarları en az on beş günde bir olmak üzere gayri muayyen zamanlarda

B - Ayniyat işlerinde işin icablarına göre ve en az senede bir defa (evkaf müfettişlerinin yaptığı murakabe dahi makbuldür) muhasiblerin mazeretleri halinde bu murakabe vekillerine düşer.

SEKİZİNCİ BÖLÜM

Cezalar

Madde 22 - Kefalete bağlı memur ve müstahdemlerin maaş veya ücretlerinden kefalet karşılığını miadında kesmiyen veya kesipte kefalet sandığına gönderilmek üzere bir ay içinde bankaya veya postaya yatırmıyan muhasiblerden sandık idare heyeti kararile ceza olarak maaş veya ücretlerinin (emsal hasılı dahil) dörtte biri ve tekrar yapıldığı takdirde yarısı kesilerek sandık hesabına irad kaydolunur.

Ancak bunun bir yanlışlık veya mazerete müstenid olduğu anlaşıldığı veya eksik kestiği parayı şahsen tazmin ettiği takdirde Umum Müdürlüğün tasvibile sandık idare heyetinin cezayı hafifletmeğe veya kaldırmağa salâhiyeti vardır.

Madde 23 - Muhasibler (22) nci maddedeki cezalardan başka ihmal ve teseyyüblerinin ve sebeb oldukları zararların derecelerine göre Memurin Kanununun 28, 29, 30, 31, 32, 33 üncü maddelerine göre tayin olunacak inzibatî cezalara da çarptırılırlar.

Madde 24 - Kefaletli memur ve müstahdemlerden teftiş ve tahkik neticesinde zimmet veya ihtilâsları anlaşılanlar derhal usulüne göre hizmetlerinden çıkarılır ve haklarında ayrıca kanunî takibat yapılır. Bunlara açıkta kaldıkları müddetçe her hangi bir nam ile maaş veya ücret verilmez. Ancak suçları muhakeme ile sabit olduğu takdirde zimmete geçirilen para ve menkul kıymetleri ve ayniyatı verseler bile ihtilâs şeklinde zimmet yapanlar bir daha evkaf idarelerinde kullanılmazlar, yetim ve dulların hakları mahfuz kalmak şartile tekaüd hakkından da mahrum kalırlar. Adiyen zimmettar olanlar hakkında Ceza Kanunu hükümleri tatbik edilmekle beraber bunlar dahi para ve ayniyatın alınıp verilmesi gibi işlerde kullanılmazlar.

DOKUZUNCU BÖLÜM

Ödenen zimmetlerin takib yolları

Madde 25 - Kefalete bağlı memur ve müstahdemlerin sandıktaki aidatlarından zimmet ve ihtilâslarına karşı tutulan miktardan arta kalan kısmı umumî hükümlere göre bunların mallarına ve haczi kabil haklarına müracaat olunarak tahsil edilir. Sandığın hak ve alacakları Evkaf Umum Müdürlüğü teşkilâtı marifetile takib olunur.

Madde 26 - Kefaletli memur ve müstahdemlerden teftiş ve tahkik neticesinde veya her hangi bir suretle zimmet ve ihtilâsları anlaşılanların mallarına mensub olduğu dairelerce derhal ihtiyatî haciz koydurularak tebeyyün eden zararların tahsili temin edilir.

Madde 27 - Teftiş ve murakabe vazifelerini ihmal ederek veya her hangi bir suretle teseyyüpte bulunarak zimmet ve ihtilâs vukuuna sebebiyet veren muhasiblerin müşterek mesul sıfatile tazmin ile mahkûm edildikleri takdirde bunlardan tahsil olunacak mebaliğ dahi kefalet sandığına aiddir.

Madde 28 - Zimmete geçirilen ve ihtilâs edilen para ve menkul kıymetlerle ayniyattan doğan kefalet sandığının alacakları Devlet alacakları gibi rüchanlıdır.

ONUNCU BÖLÜM

Bütçe ve masraflar

Madde 29 - Sandığın bilânço senesi ikincikânun iptidasından başlar ve birincikânun sonunda biter.

Madde 30 - Sandığın sermayesinden her sene alınacak faizlerden yapılan masraflar çıktıktan sonra geri kalanı sandığın kârını teşkil eder. Bu kâr sandıkça ödenen zimmetlerden fazla olursa bu fazlalık ertesi seneye devrolunur

Madde 31 - Muhasibler kefalete bağlı memur ve müstahdemlerden kesilerek bankaya verecekleri veya Vakıf Paralar Müdürlüğüne gönderecekleri kefalet aidatı miktarını gösterir nümunesine uygun müfredatlı hesabı cari cetveli yaparak ve tasdik ederek nisan, temmuz, birinciteşrin, ikincikânun aylarının en geç birinci haftası nihayetine kadar olmak üzere üç ayda bir muntazaman Vakıf Paralar Müdürlüğüne göndermeğe mecburdurlar.

Madde 32 - Sandıkla alâkalı memurlar ve müstahdemler için bir hesabı cari defteri tutulur. Hesabı cari defterinde her memur ve müstahdem namına birer hesab açılarak başlangıcından itibaren verdiği bütün aidat oraya geçirilir.

Madde 33 - Evkaf idaresinin kefaletli memurlarının mezkûr kanunla umumî kefalet sandığından ayrıldıktan sonra vukubulan ve fiıkat bu kanunun neşrinden sonra ıttılâ hasıl olan zimmetleri hakkında da bu nizamname hükümleri tatbik olunur.

Madde 34 - 2489 sayılı Kefalet Kanununun (13) üncü maddesine göre hazırlanmış ve Şûrayı Devletçe görülmüş olan bu nizamname neşri tarihinden muteberdir.

Madde 35 - Bu nizamnamenin hükümlerini Başvekâlet yürütür.

Yurtdaş :

Birikmiş paralarına en çok geliri, devlet tahvilleri getirir .

Yurddaş !

Zekât ve fıtranı yerine ver

Girmesine bir kaç gün kalmış bulunan Oruç ayında ödememiz dinsel bir borç olan [Zekât - Fıtra] mızı, evlerimize kadar gönderilen zarflara temamile koyalım ki; hem dinsel buyuruğu ve hemde ulusal ödevlerimizi bir arada yapmış olalım.

Çünki tayyare zarfına koyacağımız para; biri vatanın müdafaa ve muhafazası uğrunda çalışan Uçak kurumu, biri yurdun her buçağındaki kimsesiz, şehit ve yoksul yavruların her dürlü dert ve ihtiyaçlarına cevap veren Çocuk esirgeme kurumu, üçüncüsü de yine yurdun her hangi bir bucağında vukua gelecek bir tehlike yüzünden yurddaşların maruz kaldıkları acıklı felâketleri karşılayan ve yarasına em olan Kızılay kurumu ki; Yurttaş, ulusal maksatlar uğrunda çalışan bu üç hayırsel kurum aralarında pay ederek, yine ulusun ihtiyaçlarına harcamaktadırlar.

Tanrı ve Yalvacımızın bu hususdaki buyuruklarının da bunu âmir bulunduğu kamumuzca belli bir hakikattir.

Çorum Posta T. T. Müdürlüğünden

Altı metrelikler dört, yedi metrelikler dört buçuk, sekiz metrelikler beş lira muhammen bedelli, kuruduktan sonra yetmiş beşi sekiz metre uzunlukta başta kırk ve dipten iki metre, yukarıdan altmış santimetre çevresinde ve yüz kırk danesi yedi metre uzunlukta, baştan kırk, dipten iki metre, yukarıda elli beş santim çevresinde ve yüz elli danesi altı metre uzunlukta, baştan kırk, dipten iki metre, yukarıda elli santım çevresinde ve şartnamesindeki bütün şartları haiz olmak üzere üçyüz altmış beş dane çam telgraf direği onbeş gün eksiltme müddetinde talip çıkmamasından 16 - 12 - 935 pazartesi günü saat ondörde kadar açık eksiltme müddeti uzatılmıştır. Bunlardan yüz kırkının Çoruma, yüz kırk beşinin Alacaya, 80 danesinin de İskilip - Çorum arasında gösterilecek bir yere taşınarak teslimleri şarttır. Her türlü masraf müteahhide aittir. Muvakkat teminatı yüz yirmi lira otuz sekiz kuruştur. İsteklilerin ve daha fazla malumat arzu edenlerin her gün müracaatları ilân olunur.

Daimi Encümenden

Hususî muhasebe, Daimî encümen ve Umumî meclis dairelerine aid odun ve kömürün 1 - 11 - 935 tarihinden itibaren bir ay müddetle açık eksiltmeye konulduğu halde talip çıkmamış olduğundan kânunuevvelin 17 nci Salı günü saat 15 te Daimî encümen dairesinde ihalesi yapılmak üzere 15 gün müddetle yeniden açık eksiltmeye konulmuştur. Talip olanların ve şartnamesini okumak istiyenlerin Encümen kalemine müracaatları ilân olunur.

Daimi Encümenden

Vilâyet Hastanesinin 63 kalem ve 491 lira 75 kuruş bedeli muhammenli mualecesi kânunuevvelin 13 üncü cuma günü saat 15 de Çorum Daimî Encümen dairesinde ihalesi yapılmak üzere yirmi gün müddetle açık eksiltmeye konulmuşrur. Mualecenin cins ve nevini ve şeraitin öğrenmek isteyenlerin Encümen kalemine müracaatları ilân olunur. 3 - 3

Çorum Belediye Başkanlığından

1 - Belediye kanunu ve mey lıkları nizamnamesile Belediye ait bulunan Yavruturna mahallesinde park civarında Samsun sesi üzerindeki pirbaba adile an mezarlık arsanın beheri metre murabbaından ibaret mak üzere dört parçasının mü yeti açık artırma ile satılığa çı rılmıştır.

2 - Artırma 25 - 12 - 935 çar şamba günü saat 14de Belediye dairesinde yapılacaktır. Beher metre murabbaının muhammen yatı 23 kuruştur. Bir parçası yani 600 metre murabbaına muvakkat teminat mikdarı 10 15 kuruştur. Hududları yapılı olan krokilerinde açıkca göste miştir. İsteklilerin ve fazla bi edinmek arzu edenlerin Belediye müracaatları ilân olunur.

1 - 3

Daimi Encümenden

Matbaa dairesinin odun kömürüne yine alıcı çıkmadığında artırma, eksiltme ve ihalât kanunun 43 üncü maddesinin s fıkrasına tevfikan 15 - 11 - 9 tarihinden itibaren bir ay zarfın pazarlıkla muamelesinin teme lanması kararlaşdırılmış olduğ ilân olunur. 4 - 4

Vilâyet Defterdarlığından

1 - Kazanç vergisinin ikinci tak sit müddeti kânunu evvel 935 g yesinde hitam bulacağından b vergi ile mükellef olanlar borçl rını gösterilen müddet zarfın tesviye etmeleri, aksi takdirde yü de on zammile tahsili emval ka nununa tevfikan tahsil edilecekti

2 - Bina ve buhran vergilerini 3 üncü taksit müddetide keza k nunuevvel 935 gayesinde hita bulacağından bu vergi ile mükell olanlar aleyhlerinde kanuni tak liğata mahel bırakılmamak üze borçlarını tahsil şubesi veznesin teslim etmeleri ilân olunur.

Çorum Sulh Hukuk Hakimliğinden

Arapkirde Gülüzar oğlu Mevlü karısı müteveffa Ayşe veresesi oğ lu Mustafa.

Kale mahallesinin Lütfü aleyhinizde ikame eylediği müşterek bir bap dükkân ve hane nin şuyuun izalesi davasının mah mesi 24 - 1 - 936 tarih ve saat za talik olunmuş olduğundan yevmi mezkûrde Çorum Sulh Hu kuk mahkemesine gelmeniz lüzu mu tebliğ olunur.

KURULUŞ TARIHI : 1921
İDARE YERİ
Azapsokağında vilâyet matbaası

ÇORUM

— Çarşamba günleri çıkar vilâyet gazetesi —

YIL: 14 — No. 794
ÇARŞAMBA
18 - Birincikânun - 1935
Nushası - 3 - kuruştur.

önce yurdun korunması gerek:

Zekât ve Fıtranı Hava Kurumuna ver

Hava tehlikesi gün geçtikçe daha canlı ve bariz bir şekilde önemini artırmış ve açıkca gözümüzün önüne çıkmışdır. İşte İtalya Hebeş savaşı bu tehlikenin canlı ve hakiki şahididir.

Bir kaç İtalyan uçağı koca Habeş şehirlerini bir kaç dakikada yerle yeksan edüp bırakıyor. Buna sebeb Habeş ulusunun karşı koyacak uçağa sahib olmamasıdır.

Bunun için: Bütün ulusların kötü emelle için için hasretini çekdikleri verimli ve zengin ülkemizi gelecek her hangi bir savaşda böyle bir tehlikeden kurtarmak; bu gün için en büyük koruma silahı olan uçağımızı çoğaltmak gerektir.

Bu büyük tehlikenin bu kadar açıkca meydana çıkdığı bu anda geri kalmak değil, ileri koşmak bu gün hepimize düşen en büyük ödevdir. Binaen aleyh değil zekât ve fıtra gibi ödenmesi tabii bir borç olan tutumla, her Türkün gücü derecesinde hava gücümüzü artırmak savaşında ileri yörümesi zemanı çokdan gelmiş ve geçmekdetir. Bununla beraber hava kurumuna vereceğimiz, yani bu kurum tarafından evimize gönderilen zarfa koyacağımız zekât, fıtra : Kızılay ve Çocuk esirgeme kurumu gibi hayırsel ve ulusal gayeler peşinde yörüyen kurumlarla da paylaşılmakdadır.

Şu suretle hem hayırsel ve hemde (YURDU KORUMAK) gibi ulusal ödevimizi önce ödemek yalvacımızında buyruğudur.

Heykel Geldi

Çorum halkının Ulu Kurtarıcısına karşı duyduğu büyük minnet ve derin saygılarını ve şükranlarının hakiki tanıkçısı olmak üzere bundan üç yıl kadar önce şehrimizde kurulan heykel uygun görülememiş ve bunun incelenmesi için İstanbuldan bir Uzman kurulu çağırılmıştı. Gelen Uzmanlarında müteahhidin yaptığı bu heykelin cidden uygun olmadığını tasdik eder raporları üzerine yeniden yapılmasını uzağı gören müteahhit Bay Kenan, yaptığı yeni Hekeli evvelki gün göndermiştir.

Heykelin yola çıkarıldığını haber alan İlbay ve Partı Başkanile Şarbay geçen pazar günü heykelin kaidesinde incelemeler yaparak, bu gez gelen heykelin şehir içinde daha münasip bir yerde kurulmasını onaylamışlardır. Kurulacak yer hakkında önemli bir incelemede bulunulacaktır.

İncelenecek yerler arasında en ziyade göz önünde tutulan yer, pazar yerinin partı kurağı önüne düşen kısımıdır. Ve doğrusuda orada kurulmasıdır. Çünki böyle ulusun kalbini coşduracak ve ruhuna zevk ve heyecan dolduracak ve şehre büyük bir onur verecek olan eserlerin daima ulusun gözü önünde ve şehrin geçit yerlerinde bulunması daha gereklidir.

Radyo Habeleri

18 Birinci kânun gecesi Moskova operasında Türk Kahramanı operası temsil edilecektir.

Bu opera Moskova radyosundan dalgalı istasyonlarla 12 - 18 de her tarafa yayınlanacaktır.

İtalya ve Habeş savaşı etrafında hiç bir haber yoktur.

İtalya Habeş anlaşamamazlığı yüzünden Fransa ve İngiltere alâkadarlar mahafilinde münakaşalar hüküm sürmektedir.

İngiltere Avam kamarası bu anlaşamamazlık üzerine Milletler cemiyeti paktının yerine getirilmesinin uzağı olduğu taraftardır.

Habeş İmparatorunun uzun bir beyanatında, Habeş Milletinin istiklâlını elinden almak demek olan onlaşma teklifinin kabulünde imkân olmadığını bildirmiş. Ve bu anlaşmamazlığın makul bir sulh suretile kolaylaştırılacak şekle daima hazır bulunduğunu bildirmiştir.

Habeş İmparatorunun bu beyanatı Fransa ve İngiliz resmi çevenlerince iyi bir surette karşılanmıştır.

Aksumda bir çok Papaslar tevkif edilmiştir.

Vaşington : Flandiya hükümeti 15 - 12 - 935 de gelen harp borcu taksitini ödemiştir.

Atine : Kabine yarinki çarşamba günü toplantıya çağrılmıştır. 163 imzalı bir muhtıra meclis Başkanlığına verilmiştir.

Türkiye Çocuk esirgeme kurumu tarafından 1775 çocuğa yardım edilmiştir. Diş bakım evinde de 241 çocuk tedavi edilmiş ve 363 süt çocuğa 15 gün içinde 675 kilo bedava süt verilmiştir. Kurum aşhanesinden 506 kimsesiz çocuğa her gün sıcak yemek verilmektedir.

Bu gün toplanan Cumuriyet Halk partisi grubu İçişleri Bakanı Şükrü Kayanın izahatını dinlemiştir.

Konferans

Dün gece Halkevi salonunda saat 20 de Doğum ve Çocuk bakımevi Baş hekimi doktor Bay Şemsettin tarafından içkinin vücude ve insanlığa yaptığı mazaratlar hakkında önemli bir konferans verilmiştir.

Son 24 saat zarfında doğu Anadoludan başka yurdun her tarafında yağışlı geçmiş ve bu yağış Erzurumde bu yağış karlı olmuştur.

İtalyan ve Habeş savaşı etrafında muhtelif kaynaklardan aldığımız habere göre : Habeşler mühim bir kuvvetle büyük bir taarruza geçmişlerdir.

Bu taarruzda İtalyan ziyatı olarak 4 zabit ve 41 nefer tesbit edilmiştir.

Somali cephesinde İtalan uçakları Habeş kuvvetlerini bombarduman etmiştir. Bu meyanda diğer İtalyan uçak müfrezeside Habeş karergâhlarında bir çok çadır ve mühimmatı yakmıştır. Uçaklardan yalnız bir danesinin pervanesi kırılmışdır.

— Sonu Üçüncü Sayfada —

Artırma Ve Yerli Mallar Töreni

Bu Yedi gün, Bu Yıl Şehrimizde Çok Parlak Bir gösterile Kutlandı

6 ıncı yılına girdiğimiz yerli mallar ve artırma yedi günü töreni bu yıl şehrimizde, geçen yıllardan daha olgun ve daha parlak bir gösteri ve canlılık içinde kutlandı.

Çok önce bu iş üzerinde önemli bir çalışma sahasına giren Başda İlbay ve Parti Başkanı bulunan Bürö; her hafta toplantılar yaparak bu ulusal bayramın değerile kutlanmasile beklenen gaye ve amacın da önemli surette olması kaygusile titiz ve değerli incelemelerde bulunarak şehrimiz de tatbikı mümkin olan işler ve gösteriler üzerinde zengin bir programla bayram törenine başlamıştır.

Bürö tarafından yapılan teşvik ve yayınlamalarla şehrimizde mevcut vitrinler ve camekânlar daha önceden yerli mallarla süslenerek halka teşhire başlanmıştır.

Bundan başka bu iş üzerinde büröce kendilerine ödev verilen kurum ve müesseselerle Aytaçlar çok önceden gereken işlerini yaparak, canlı bir şekilde 7 gün törenine hazırlanmışlardır.

Program veçhile perşembe günü başlayan tören; o gün saat 14 de ve Halkevi meydanında, galebelik bir dinleyicinin de iştirakile, Sayın Saylavlarımızdan ve Partimiz Başknı Bay Ali Riza Özençin: « 5 yıldanberi yaptığımız bu bayram ve gösteri durumunun yarattığı canlı varlıklarla bu suretle eriştiğimiz ve daha erişeceğimiz yüksek varlıkları saymakla beraber, her yılın bu yedi gününün bu maksad uğruna ayrılmasındaki sebep ve gayeyi misallarla izah ettikdensonra bu yerde ve şimidiye kadar yurdumuzun ve yurddaşlarımızın görmediği her dürlü fabrika dumanlarının yurdumuzun dört bucağında semalara yükseldiğini ve Türk Ulusunun Avrupa ve yad iller fabrikalarına boyun eğmekten kurtulduğunu ve bununla beraber bugün endüstürel alanda pek ileri getmiş bulunan diğer soysal ulusların bu durumdaki canlı varlıklarını ancak bu gibi durumlarla yükseltdiklerini » anlatan çok heyecanlı bir söylevile açılmış, mumaileyhin yarım saat süren bu söylevinden sonra Halkevi salununda hazırlanan radyo ile Ankara töreni ve Sayın Başbakanımızın değerli söylevile konserler dinlenilmiştir.

Perşembe gününden başlayarak şehirde mevcut bütün kahve ve gazino ve sair genel yerlerde misafirlere çay ve kahve ve sair yad iller içki ve yemişleri yerine incir, üzüm, ve sair yerli yemiş ve yaş kuru meyveler sunulmağa başlanmış ve gece gündüz bu durum hafta sonuna kadar yürümüştür.

Bu ulusal gösteriyi bütün Çorum halkı candan benimsemekle beraber bu gibi genel yerlerde programın lâyıkile tatbiki için bürö tarafından vakıt vakıt kontrollarda yaptırılmıştır.

Perşembe günü başlayan artırma ve yerli mallar yedi gününün her günü başka başka bir gösteri içinde kutlanmış ve cumartesi günü öyleden sonra ve halktan da çağrılılar bulunmak suretile bütün okullarda bu konu üzerinde müsamereler verilmiştir.

Büroca önceden onaylanmasından ötürü azat gününe bırakılmış olan geçit törenine pazar günü saat 10 da başlanmış ve törene karışmak üzere, program dairesinde başta İlbay bulunduğu halde bütün işyarlar, halk ve kurumlar delgelerile esnaflar ve ellerinde artırma ve yerli mailar hakkında muhtelif vecize levhaları bulunan bütün okullar talebelerinin, bildirilen saatte Halkevi meydanında yaptıkları toplantıda, Basımevi Direktörü Şükrü Çöplü, Uray Hekimi Osman Kozbekle iki Orta Okul talebesi taraflarından bu hakka dair söylev ve diyevler verildikden sonra geçit törenine başlanarak program veçhile şehrin bütün çarşı ve sokakları dolaşılmıştır.

Keza ertesi günlerde yine meydanda kurulan kürsüde Öğretmen Rifat Arıncı tarafından yerli mallar ve artırmanın şimdi ve gelecekteki önemli faydalarını bildirir diyev ve söylevler verilmiştir.

Çorumda

KÜLTÜR İŞLERİ

Son yıllarda ilimizde üsnomal bir kültür kalkınması bütün dikkatleri çekmektedir.

Ay geçmez okul temeli atmak töreni yapılır. Ay geçmez okul açılma töreni yapılır.

Cumurluk adına yükselen bu eserler bir yönden Ulusa soysallık elemanlarını yetiştirirken bir yönden de Bayındırlık adına yapılmış bir Abide olarak birer birer yükseldikçe gögüslerimiz kabarıyor. Atatürk ülkesinde eşsiz bir hızla ilerleyen bu kültürel kalkınmanın İlimizdeki kutsal ödevini pervasız başaran İlbayımızla Kültür Direktörümüz en büyük zevki ödev başında duymakla onurlanıyorlar. Son günlerde beşer sınıflı kârgir Sungurlunun Bogazköy ve Demirşeyh okulları ile Çorumun Lâçin köyü mıntaka okulunun yapıları bitirilerek açılmış ve yeni vapılarda derslere başlanmıştır. Öteki köylerdeki inşaatın sonuçlarını da ayrıca bildirecegiz.

Hale Yurdu

Yeni Yönetim Kurulu

12 - 12 - 935 Tarihli perşembe günü gecesi senelik toplantısını yapmış olan Çorum Hale İdman yurdu, müddeti biten heyeti idarenin yenisini seçmiş ve Başkanlığa Ziraat Bankası memurlarından Cavid Kulen, Asbaşkanlığına tüccardan Vasıf Bilgin, genel kaptan ve idare memurluğuna kadastro Fen memuru Saim İnanç, veznedarlığa öğretmen Mümtaz Muhasiplige Hüseyin Ülgen ve azalığa da ağır ceza azası Bay Hasan Tüzel seçilmişlerdir. Kutlular ve başarılar dileriz.

Şehrimizde Hava Durumu

İlk Kânun ayının başından itibaren âdeta bir ilk bahar durumunu andıran hava, ay ortalarında yani geçen cuma ve cumartesi günleri acı bir souk yapmış ise de iki gün devam eden soukdan sonra hava yine açmış ve vakit vakit yağmurlar yağmıştır.

Yağmurdan ve havanın düzgün durumundan istifade eden rençberler; geceli gündüzlü ekim işine önem vermiş ve geçen yıllara çok faik ziraatte bulunmuşlardır.

Bu hafta cumartesi günü öğleden sonra başlayn yağmur, fasılalı surette yağmakta devam etmektedir.

Müsamere

Küçük Sıhhat Memurları ok lunun bu yıl mezunlarile şeh rimizin diğer gençlerinden bir leşik bir hey'et tarafından, ge liri Halkevine olmak üzere ha zırlanan Kozan oğlu piyes geçen pazar akşamı sinema bi nasında verilmiş ve çok muvaf fakıyetli ve eğlenceli geçmiştir

Bir müzik heyetinin de işti rak ettiği bu müsamerede de korların noksanlığına rağme ödev alan gençler çok parlak bir canlılık ve varlık göster mişlerdir. Ve koca salon ve k celeri temamile dolduran bütün seyircilerin değerleme ve alkış larını toplamışlardır.

Bilhassa Kozan oğlu rolunu alan Süavi ile çete Kumandan Ömer ve Paşalar rollerini ala Nurettin ve Şevket ve Tada oğlu rolunu alan Neş'et bu yü kemlendikleri ödevlerini tam manasile başarmışlar ve yüksek bir aktor kadar değerli bir mu vaffakıyet ibraz etmişlerdir.

Bu piyesde rol yapan diğe gençlerde keza durumlarına göre bir varlık yaratmış bulundukla rından kamusu değerlemeye lâyıktır.

7 Keman, 2 cümbüş ve bi buğriden ibaret bulunan müzik heyeti de, önce çaldıkları er kinlik marşı ve her perde ara sında yapdıkları muhtelif par çalarla çağrılılara çok neş'el bir gece yaşatmışlardır.

En son olarak Nizametti tarafından tanburla yapılan tak sim çok güzel olmuştur ve din leyicilerini mest etmiştir. B perde seyirciler tarafından al kışlarla tekrar ettirilmiştir.

Gençlerimizin Kozan oğl piyesinin temsilinde gösterdikle ri yüksek başarış halk üzerind çok derin bir ilki uyandırmış ol masından ötürü oyunun bu akşa ikinci defa olarak verilme onaylanmıştır.

Tashih

11 - 12 - 935 tarih ve 793 N Çorum gazetesi « ekonomi v biriktirme başlıklı yazıda » say - 1 sutun - 2 - satır 17 de (ver diğini) - verdiğini. sayfa - 2 sat - 36 (komple) - kople çıkmıştı

Enver Ertüzün

Müsamere

Çorumda, sahnenin kıymet ehemmiyeti zeman geçdikce nlaşılıyorki, bizler için bir saa ettir. Dün akşamki müsamere gençleri takdirettim onlar; endi görğü ve gayretlerile mey getirdikleri sahnelerle bu lerdeki kabiliyetlerini bir kere aha göstermiş oluyorlar. Her eman söylerim: Çorum çocukları, sla ihmal edilmemelidir. Onlar, rının boşluğunu dolduracak bir rlıkdır. Bu varlık anlaşılmalı- da onların, ilmî bir çatı tında simdiden toplanmaları ve miyete daha evvel nafi birer v olarak yetişdirilmeleri temin dilmelidir.

Sahne işlerinde ve incelikle- de amatörlere aşırı bir hüri- verilmesi fikrinde değilim ki bu hüriyet, kendilerini den uzaklaşdırmak ihtimalini ğurur. Cençlerin teşebbüs fikri kadar takdire şayan ise öğ- mek hususundaki ihmalleride isbette tevbihe sezadır. Her nenin mutlaka bir mütehassıs rifetile, delaletile ehyası şart- aksi takdirde çok fena ihti- llarla müzmin hastalıklara iftar olunmuş ve netice itibarile ii heyecandan ebediyen mahrum ınmış olur. Milli ve mahallî eser- kadar Beynelmilel yetiştirici eslerinde bazı sahne edilmesi mdır. Çünki inkılâba lâyık onunla müterafık hareketleri- zi ancak o sayede tanzim iş oluruz. Nihayet kavuk ve ken devrinde değilizki çocuk- mıza mütemadiyen o hayatı m edelim ! müzikde tempo harekatı tanzim etmek için k sahnelerimizi ve hayatımızı plilaştırmak zemanı çoktan p geçmiştir. « Kozan oğlu » esini eğer yanlış anlamadım- biraz hatalı buldum. Muhar- saltanat devrini tezyif eder- ortaya dere beylik zama- propaganda etmiş gibi bir çıkarıyor.

nçlerin her hangi harekâtı bir ada kabiliyetleri, her halde bir oda raptedilmelidir ve ilmî bir altında tiplanmalıdır. Yoksa, çlik gibi bir kuvvetin parçalan- sı ve her parçanın ayrı bir is- met alması, yine memleket sabına eyi bir şey değildir.

Konsere gelince: zannedersem da mürettip hatası var. Yapı- ilana göre armonili parçalar leyecektik. Halbuki parçalar onili değildi. Amatölerin icra ecesi müsait olmadığından onili parçaların çalınması n mümkin olmazdı. Bu ilânı yalan değil, bir mürettip ha- diye kabul ediyoruz... Parçalar, hafif, birazda basit, fakat oldukça güzeldi. Fakat bu parçalar göze batacak kadar üsulsuz çalınıyordu. « Marjan » daima ileri gidiyor. « Berç » usulü muhafazaya çalışıyordu. Matmezel, bu ileri gitmek itiyadından vazgeçmelidir. Berçin, kemanla tampo icra etmesini doğrusu biraz ayıp buldum. Keman değil, bir kontrabasın bile icra edeceği bir rolü vardır. Berçin piyano ile konsere iştirak etmesi ve kemanla tempo yapması, icrakârların usulde pek gevşek olduklarını gösterir. Amatörler içinde «Ovagım» daha dikkatli ve daha itinalı çalmak istiyordu. Basrıden ara sıra lâtif bir flüt sesi geliyor, fakat mandolin çalanlar, rollerini yapmayorlardı.

Bu gibi konserlerde halkın talebeyi lâyikile anlaya bilmesi için öğretmenlerin her hangı bir aletle iştirak etmemeleri ve talebeyi olduğu gibi göstermeleri lâzımıdır. Ben eminimki Berçle (Marjanın) iştirak etmeleri konserin mahiyetini saklayamamıştır. İkinci konserde talebeyi yalnız dinlemek arzusile heveskâr çocukları tebrik eder ve hatalarını mazur görürüz.

Compositeuer
Necmettin Rifat

Eski Kızılırmak

Kızılırmak siyah tüller altında süzülen bir gelin gibidir. Onda ne fazla taşkınlık.. Nede sinsilik vardır.

O, görünen gözleri Orta anadolunun kırmızı, esmer topraklarının rengini gösterir.

Küme küme yaban ördekleri siyah, yeşil kayaları kendilerine siper yapar, Kızılırmağın çimenli, çamurlu koylarında yikanırlar... Onların sürgücüde su ...

Kızılırmak kıyılarının göreyi pek karışıktır. Bazı yerlerinde buzların donduğu yerde, kar fırtanalarının dalgalandığı bir sırada; diğer taraflarında gümrâh çayırların taze yeşillikleri gözleri kendine çeker.

İnsan buralarda sık sık ankıd sürülerine rastgelir. Boş kafaların harıl harıl ötmesini andıran ankıd sürülerinin bozuk sesleri insanın sinirine dokunur. Bunların gayesi, yaşayışı herşeyi gürültüdür.....

Bazan : kayalık ve sarp tepelerin patikası civarında üzerinizden süzülerek geçen bir toy görürsünüz. Bazan yeşillikler arasında parlıyan ince suların kıvrıla kıvrıla kayboldukları görülür. Buralarda; soğan ekmek, peynir ekmek insana en güzel yemeklerden daha lezzetlı gelir.

Yaz günlerinde karşı sırtlarda teneke oluklu, tahta kurunlu çoban çeşmeleri başındaki tek tük sögütler altında sıcaktan kulakları sarkmış, semiz ve cendek gibi koyun sürülerinin uyukladıkları görülür.

Lastik gibi yumuşak bir patikada elinde değneği ufukları adımlarile birleştiren bir köy yolcusu gider; size yaklaşırken başladıgı bir şarkının sizden uzaklaşırken devam ettiğini duyarsınız

O yumuşak patikanın yaylı yollarında ufuklarda tahayyül ettiği hayal arkasından bir şimendifer süratile ilerler.

Üzerlerinde agzına kadar gübre yüklü olan arabaların öküzleri gide gele bıkarlar, inlerler, yanlarından geçen at nallarının seslerini dinlerler. Bir köye yaklaştıgınız gübre kokularından derhal belli olur; gürültüler gelmeğe başlar. Fakat bunlar insan ve makine gürültüsü deyildir.

Kendisine yem bulmak için yıgılan gübreleri eşeliyen horuzların sesi, sürüsüz kalmış köpeklerin sesi, boşalan anbarlarda cirit oynıyan farelerin sesi, susuz kalmış kuyularda dönen çıkrıkların sesidir. On iki yıldanberi bu sesler değişmeğe başladı.

Yükselen sesler arasına makina kürültüleri, insan sesleri de girdi. Tüten tezek ve odun dumanları arasına: Lokomotif, kömür, buhar dumanları da karışdı.

Enver Ertüzün

iskilipte

Artırma Ve Yerli Mall Yedi Günü

İskilip « Özel » artırma ve yerli mallar yedi gününün altıncı yıl dönümü münasebetile İskilipte çok değerli bir gösteri yapılmıştır.

Bilhassa azat günü olan cumartesi günü öğleden sonra partı kurağında ikmal okulu direktörü tarafından bu konu üzerinde değerli bir konferans verilmiştir.

Ertesi günde İskilipte mevcut okullarda çocuk velilerine müsamereler verilmiş ve Misakı milli okulunda müsamereden sonra öğretmenlerden Tahsin Aygün tarafından ulusal ekonomimizin tarihi hakkında çok heyecanlı bir söylev verilmiştir.

Radyo Haberleri

— Başı Birinci Sayfada —

İtalyan ve Habeş barışı hakkında İngiltere, Fransa tarafından yapılan tekliflere İtalya hükûmeti şu cevabı verecektir. Habeşistandaki İtalyan hududunun Mısır ve Sudana kadar uzadılması, buna mukabil Eritrede İtalyan tarafından Habeşistana bir mahreç yeri verilmesinin mümkün olabileceğidir.

İngiltere Dış Bakanlığı çevenleri, İtalyanın bu teklifinin nazarı itibare alınacağını bildirmişlerdir.

Çorum İcra Memurluğundan

Dairemizin 935 - 1608 numarasında kayidli dosyasında alacaklı sağrıcı mahallesinden mütekait Ömer kızları Hatun ve Ayşeye 245 lira itasına borçlu çöplü mahallesinden Ömer kızı Eminenin işbu borcundan dolayı tapu dairesinde mukayyed aşağıda hududu yazılı dükkân da olan dörtde bir hissenin yazılı şartlar dairesinde ve tayin edilen günde açık artırma suretile satlığa çıkarılmışdır.

Çöplük mevkiinde dükkânın dörtde bir hissesi ve dükkânın temamı 300 lira kıymetinde olup sağı Tütek zade, solu Bezğin oğlu, arkası Velidede oğlu, önü yol ile mahdud 20 zira, tarihi kânunusani 930 No. 165

Satış şartları :

17 - 1 - 936 tarihine müsadif cuma günü saat 14 den 15 şe kadar talibler takdir olunan muhammen kıymetin yüzde yedi buçuk nisbetinde pey akçasını veya milli bir bankanın teminat mektubunu hamilen İcra dairesine müracaatları ve şartnamenin ilân tarihinden itibaren herkese açık bulundurulacağı işbu birinci artırmada konulan pey muhammen kıymetin yüzde 75 ni bulmadığı surette ikinci artırmaya bırakılarak 3 - 2 - 936 tarihine müsadif pazartesi günü aynı saatde ihale edileceği ve fazla izahat almak isteyenlerin ve işbu gayri menkulde bir hak ve alakası olanların ilân tarihinden itibaren 20 gün içinde icra dairesine evrakı müsbitelerile müracaat etmeleri aksi takdirde hakları tapu sicilli ile sabit olmadıkca sakıt olacağı ilân olunur.

KURULUŞ TARIHI : 1921
İDARE YERİ
Azapsokağında vilâyet matbaası

ÇORUM

— Çarşamba günleri çıkar vilâyet gazetesi —

YIL: 14 — No. 795
ÇARŞAMBA
25 - Birincikânun - 1935
Nushası - 3 - kuruştur.

Yurddaş !

Zekât ve fıtranı yerine ver

Çıkmasına pek az bir zeman kalan Oruç ayında ödememiz dinsel bir borç olan [Zekât - Fıtra] mızı, evlerimize kadar gönderilen zarflara temamile koyalım ki; hem dinsel buyuruğu ve hemde ulusal ödevlerimizi bir arada yapmış olalım.

Çünki tayyare zarfına koyacağımız para; biri vatanın müdafaa ve muhafazası uğrunda çalışan Uçak kurumu, biri yurdun her buçağındaki kimsesiz, şehit ve yoksul yavruların her dürlü dert ve ihtiyaçlarına cevap veren Çocuk esirgeme kurumu, üçüncüsü de yine yurdun her hangi bir bucağında vukua gelecek bir tehlike yüzünden yurddaşların maruz kaldıkları açıklı felâketleri karşılayan ve yarasına em olan Kızılay kurumu ki; Yurttaş, ulusal maksatlar uğrunda çalışan bu üç hayirsel kurum aralarında pay ederek, yine ulusun ihtiyaçlarına harcamaktadırlar.

Tanrı ve Yalvacımızın bu hususteki buyuruklarının da bunu âmir bulunduğu kamumuzca beili bir hakikattir.

Çorum Beladiye Başkanlığından

1 - Belediye kanunu ve mezarlıkları nizamnamesile Belediye ye ait bulunan Yavuturna mahallesinde park civarında Samsun şosesi üzerindeki pirbaba adile anılan mezarlık arsanın beheri 600 metre murabbaından ibaret olmak üzere dört parçasının mulkiyeti açık artırma ile satlığa çıkarılmıştır.

2 - Artırma 25 - 12 - 935 çarşamba günü saat 14de Belediye dairesinde yapılacaktır. Beher metre murabbaının muhammen fiyatı 23 kuruştur. Bir parçasına yani 600 metre murabbaına aid muvakkat teminat mikdarı 10 lira 15 kuruştur. Hududları yapılmış olan krokilerinde açıkca gösterilmiştir. İsteklilerin ve fazla bilgi edinmek arzu edenlerin Belediyeye müracaatları ilân olunur.

2 - 3

Askeri Satın Alma Komsiyonundan

Çorum garnizonundaki kıtaatın senelik ihtiyacı olan 70000 kilo arpaya açık eksiltmede teklif edilen 6 kuruş 25 santim komutanlıkça pahalı görüldüğünden bir ay içinde pazarlıkla satın alınacaktır. İhalesi 2 - kânunusani - 936 perşembe günü saat 15 te yapılacaktır. İlk teminatı 328 liradır isteklilerin bell vaktinde Çorum da ordu evinde toplanacak komsiyona müracaatları.

1 - 2

Çorum Nafia Direktörlüğünden

6 - 1 - 936 Tarihli pazartesi günü saat 15 de Nafia Bakanlığına niyabeten Çorum Vilâyet makamında ihale edilecek olan (4244) lira (96) kuruş bedeli keşfli 2X8. 35 açıklığında Çorum - Alaca - Yozgat yolu üzerindeki betonarma tabliyeli (Arapsuyf) köprüsünün inşaatı açık eksiltmeye konulmuştur.

Şartname, Plan ve buna müteferri diğer evrakı keşfiye Çorum Nafia dairesinde görülebilir.

Muvakkat teminat (318) lira (38) kuruştur.

İsteklilerin ticaret odasında kayidli olduklarına dair evrakı müsbitelerini 6 - 1 - 936 pazarteşi günü saat 15 şe kadar Çorum Vilâyet makamında müteşekkil komüsyona vermeleri lâzımdır.

Daimî Encümenden

Bir ay müddetle açık eksiltmede bulunan Hastaneye ait odun ve kömüre talip çıkmadığından birinci kânunun 21 inci cumartesi günü saat 12 de Daimî Encümen dairesinde ihalesi yapılmak üzere 15 gün müddetle açık eksiltmeye konulmuştur. Talip olanların ve şartnamesini okumak isteyenlerin Daimî Encümen kalemine müracaatları ilân olunur.

Sulh Hukuk Hakimliğinden

Hududu : Çorumun Hacı Kemal sokağında sağı Eşme oğlu Hacı Osman, solu Turşu oğlu Zarif ve Ahmet, arkası Eşme oğlu Hacı Osman, önü yol ile mahdut iki oda ve bir ahır ve bir kilar ve bir miktar havliyi şamil olup muhammen kıymeti 300 lira.

Çorumun Hacıkemal sokağında vaki Dişdiş oğlu torunu Kadir ve Dişdiş oğlu karısı Sabire ve evlâdları Yaşar ve Mehmed ve diğer torunları Kâtip oğlu İsmet ve Hacı Arif aralarında müşterek olup satılması karargir olan ve yukârıda mevki, hudut, evsaf ve kıymeti yazılı bir bab hane gazete ile ilânından ve ilânnameleri teblığ ve talikından itibaren otuz gün müddetle artırmaya çıkarılmıştır. Hitamı olan 24,- Kânunu sani - 936 tarih, cuma günü saat 15 te ihalesi mahkeme kaleminde icra edilecektir.

Bu gayri menkule konulacak pey kıymetinin yüzde yetmiş beşini doldurmadığı takdirde en son artıranın taahhüdü baki kalmak şartile ihale onbeş gün uzatılarak hitamı olan 7 - Şubat - 936 tarih cuma günü aynı saatte mahkeme kaleminde icra edilecektir. Satış peşin ve bilumum masraf müşteriye aittir ve artırma şartnamesi her gün herkese açıktır. Bu gayri menkulde alâkası olanların yirmi gün içinde evrakı müsbitelerile mahkeme kalemine müracaat etmedikleri takdirde hakları tapu sicilli ile sabit olmadıkça satış bedelinin paylaştırılmasından hariç kalacaklardır. Talip olanların muhammen kıymetinin yüzde yedi buçuğu nisbetinde pey akçasını veya milî bir bankanın teminat mektubunu hamilen müracaat etmeleri ilân olunur.

Osmancık İcra Memurluğundan

Osmancığın Yeş içatma mahallesinden Tüfekci oğlu Aziz karısı Sıddıka ve müştereklerinin mutasarrıf oldukları çatma mahallesinde kâin sağı Karataş oğlu İsmail solu Darendeli oğlu Hasan arkası Delibaşı oğlu Ahmet önü çay ile mahdut tahtanı dört oda ve bir kilar ve bir mıkdar havliyi şamil 125 lira kıymeti muhemmenli ev şuyuun izalesine kârar verilerek bilmüzayede açık artırma ile satılmaktadır artırma şartnamesi 24 - 12 - 935 tarihinden itibaren her kes tarafından görülebilir. İşbu gayri menkul üzerinde hakları faiz ve masrafa dair iddiaları olanların tarihi ilândan yirmi gün içinde İcra dairesine bildirmeleri lâzımdır. Aksi halde hakları tapu sicillerile sabit olmadıkça paylaşmadan mahrum bırakılacakları ve satışın 17 - 1 - 936 cuma günü saat 14 den 16 ıya kadar ... dairesinde yapılacağı ihâle ... talip zuhur etmez ve sürülen ... kıymeti muhammenenin ... yetmiş beşini bulmazsa 15 ... daha temdit edilerek 2 - 2 - ... pazartesi günü saat 14 den 16 ... kadar ikinci bir ihlale yapıla... ilân olunur.

Mecidözü C. M. Umumiliğinden

Mecit özü kazası hapishanesinde yapılması icap eden (4... lira bedeli keşfli küçük ta... ve divar işinden ibaret ... inşaat için açık eksiltme sure... isteklisine verilecektir.

Eksiltme müddeti 12 - 12 - ... tarihinden 26 - 12 - 935 pers... be günü saat üç buçuğa ... devam etmek üzere on beş gün eksiltmeye girmek isteyenler hususda hazırlanan şartna... ve keşif raporunu görmek muhammen bedelden ind... yapmak üzere Çorum ve M... özü Cumhuriyet M. Umumiliğ... müracaat eylemeleri ilân olu...

Yitik Sahadetname

İskilip Rüşdiye okulundan ... ğıma dair aldığım vesikamı G... Savaşda yitirdim. Bu gez y... alacağım. eskisinin hükmü yo...

İskilibin Arif bey mahallesind...
Battal oğlu Mehmet

Yitikler

Büyük savaşdaki yaralanm... dan ölürü almakda olduğum t... üt maaşına ait, vesika ve ... danla tatbık mühürümü yitir... hükümleri olmadığını ilân ede...

M sler ovacığı köyünden A... oğullarından Hüseyin ... Yusuf.

İlân ve Abone

Yazı işleri için vilâyet Mektupçuluğuna müracaat edilir.

Matbaa işleri çin Matbaa Müdürlüğüne müracaat edilir.

GAZETENİN SENELİĞİ

Çorum için 175 kuruş
Köyler « 100 «
Dışarı « 200 «

Gazetenin Altı aylığı

Çorum için - 90 - kuruş
Dışarı » - 110 - »

İlânın satırı - 10 - kuruş
Günü geçen gazete - 5 - «
Haftası « « - 25 - «

Dışarda Türkiye:

Türkiyenin Dış Siyasası Barışın Temelidir

3 ilkkânun tarihli Yenigün « Antakye » den

Tahran — Dün akşam Fransanın Tahran Elçisi Bozzi, Alyans Fransez binası salonunda « Yeni Türkiye » mevzulu çok parlak bir konferans verdi.

Elçinin, Tahranın yüksek soysetesine hükümet diploması mahfiline mensub güzide bir dinleyici kalabalığı karşısında verdiği bu konferans; gerek mevzu, gerek seçkin konferansının yüksek şahsiyeti itibarile, hazır bulunanlar üzerinde büyük bir alâka uyandırmıştır.

Bu mühim konferansın, Türkiyenin dış siyasasına dair olan kısmından bir parçayı naklediyoruz. Bozzi Cumhuriyet Türkiyesinden sitayiş ve takdirle bahsettikten sonra, sözü, Türkiyenin dış siyasasına getirerek konferansına şöyle devam etti:

« Atatürk ün meydana getirdiği eserin bir kısmı vardır ki, bugün onun üzerinde ısrar edeceğim. Çünki, evvelâ diplomat sıfatile onu daha iyi takdir edecek vaziyetteyim, saniyen, bu kısım bence daha takdire şayan memleketini yabancı orduların elinden kurtarmak için harp meydanlarında yaptığı işlerden daha cesurane, Abdülhamid İmparatorluğunun yerine modren bir devlet kurmak için vücude getirdiği dahili devrimlerden daha hayret vericidir.

Onun diplomatik eserinden bahsetmek isteyorum.

Atatürk, bu eseri vücude getirirken, kendisine iki değerli arkadaş bulmuştur. Bunlardan biri Lozan muahedesinin akıl başarıcısı; Başbakan İsmet İnönü, diğeri sahip olduğu yüksek ilim, kültür sayesinde hakikatleri kuvvetli bir gözle gören dolgun bir zekâya malik, Dışbakanı Tevfik Rüştü Arasdır.

Muzaffer bir askerin, elinden kılıcı bırakıp, nefsini temamile barış sahasındaki işlere hasredişi nadir görülmüştür. Napolyon, Amyen sulhundan ve Tilist muahedsinden sonra bile harp gürültüleri içinde yaşamaktan usanmamıştır.

Lozan muahedesi Türkiyenin, elde etmek hakkını kendisinde gördüğü şeyleri ona iade ettikten sonra, Atatürk; Avrupada ve Asyada bıraktığı araziden muzmer hiç bir fikir beslemeksizin, vazgeçmiştir.

O, Musulun, hatta petrolları da dahil olduğu halde, İngilterenin sürekli düşmanlığına değmeyeceğini anlamıştı. İskenderun körfezinde yapılan bazı tashihlerden sonra; Türkiye, Suriye arazisi üzerinde de hiç bir iddia dermeyan etmedi ve mazide kendisine bir çok zararlar veren bütün Garb ülkelerinden vazgeçti. Ve sırf kendi milletinin ihtiyaçlarına ve uzun zamandanberi ihmal edilen arazisine değer vermeğe nefsini hasretti.

Yeni Türkiye, başarıcı olmaya azmetmiştir; kendini müdafaa edecek vasıtaları vardır. Fakat, bundan böyle dünyanın diğer kısımlarını kaplayabilecek olan karışıklıklardan uzak kalmağa karar vermiştir. Ve evvelce kendisine rakip ve hasım olan hudut komşusu devletleri, sadece dost değil; müttefik edinmeye muvaffak olmuşutur. İran mâzide Türkiyenin kân istilâ eden, kâh is-

— Sonu İkinci Sayfada —

Bayram Cuma Günü

Bitmesine bir gün kalan oruç ayında vereceğin zekât ve fıtrayı behemehal hava kurumunun zarfına koy.

Bayramlaşma

İlbayımızia Parti İlyön Kurulu Başkanımızda dahil bulunduğu halde şardaki bütün İşyarlarla arzu buyuran Parti arkadaşlarının hep bir arada bayramlaşma ve kutlama törenini temin için bayramın birinci günü öğleden sonra saat 14 de Halkevi salonunda toplanılması onanmıştır.

Opratör Geldi

Bay Süreyya Saruhanın Çoruh Hastanesi opratörlüğüne atanmasından beri epiyce zamandır açık bulunan İlimiz Hastanesi opratörlüğüne atanmış bulunduğu evvelki sayımızda bildirdiğimiz Malatya Hastanesi opratörü Bay Avni Arıkan geçen perşembe günü gelerek işlerine başlamışlardır.

Bay Kenan

Şarımıza kurulacak Heykeli yapmış bulunan güzide genç sanatkârlarımızdan heykeltıraş Bay Kenan bu hafta içinde şehrimize gelmişlerdir.

Bina Vergisi

Bina vergilerinden bir kısım tenzilat yapılması hakkında Hükümetçe Kamutaya verilen lâyiha, Kamutay encümenlerinde tedkik edilerek 340 yılından 932 yılına kadar tahrir görmüş yerlerdeki bina vergilerinden yüzde yirmi beş tenzilat yapılmasına söz kesdirilmiştir.

Alaca

İlimize bağlı olup şimdiye kadar Hüseyinabat ve Alaca diye iki adla anılan İlçenin bundan böyle Alaca olarak tanınması için İcra Vekilleri Heyetince söz birliği edilmiştir.

Van İline bağlı Gevar İlçesi adının da Yüksekova olarak anılması keza Bakanlar Heyetince onanmıştır.

Balo Hazirliği

Yıl başında C. H. Partisi İlyön kurulu tarafından verilecek balo için gereken hazırlıklar başlamışdır. Ayrılan komite balo için zengin bir program hazırlamışdır.

Tayin Tahvil

Çorum Nüfus Kâtibi Yaşar İskilip Nüfus Kâtipliğine ve İskilip Nüfus Kâtibi İsmail Çorum Tahrirat Kâtikliğine değiştirilmişler ve açık kalan İlbayhk Nüfus Kâtipliğine de Muş eski Nüfus kâtibi Bayan Edibe atanmıştır.

Radyo Habeleri

İtalyan - Habeş savaşına aid aldığımız haberler şunlardır : Pazar günü yapılan şiddetli hücum savaşında 5000 kişilik Habeş savaşçısı Eritre cıvarında İtalyan kuvvetlerini çevirmek teşebbüsünde bulunmuşlarsa da mıntakanın girintili çıkıntılı ve ormanlık olmasile beraber İtalyan tayyarelerinin yardım durumlarile Habeş kuvvetlerinin bu çevirme hareketi akim bırakılmıştır.

Bu savaşta Habeşlerden 600 den fazla ölü ve 1000 ni mütecaviz de yaralı vardır.

İtalyanlardan ise 5 zabit ölmüş ve 3 zabitle 100 nefer yaralanmıştır. Bu suretle Habeşlerin ağır zayiat vermelerine sebeb İtalyan uçaklarının orduya yakından yardım etmesinden ileri gelmiştir.

Kudüs : Kudüs fevkalâde Komiseri Aarap ve Yehudi Başkan ve Liderlerini kabul ederek teşrii konsey hakkında izahat vermiştir.

Arap şeflerinden biri bu konseye şiddetle hücum etmişsede arkadaşları tarafından susdu-

Dışarda Türkiye

— Başı Birinci Sayfada —

lâya uğrayan bir komşusu idi. Atatürk, eski İran Krallarının tahtında kendisi kadar kahraman, kendisi kadar iyi görüşlü bir hükumdar bulmak mazhariyetine erdi. Manası kalmayan asırlık rekabete elele vererek hatime çektiler. Rıza Şah Pehlevi Ankarayı ziyaret etti. Atatürk yakında bu ziyareti iade etmek üzere Tahrana gelecektir.

Bozzi bundan sonra, Türkiyenin Rusya ve Balkan memleketlerile olan münasebetlerini, Atatürkün uzak ve yakın komşu devletlerile nasıl kuvvetli dostluk esaslarına istinat eden rabıtalar tesis ettiğini anlattıktan sonra konferansını şöyle bitirmiştir:

İtiraf ederim ki, bu neticeler karşısında, insanın zihni, hayret ve takdirle karışık bir şaşgınlığa uğrayor, ve Garbin kaybettiği bunca fırsatları düşünerek gıpta duyuyor.

Çünki, Şark, artık Garbden âkil olmuştur; nur, bize yine ondan geliyor.

Hadisatın beşeriyeti entirikalar, harslar ve konferanslar peşinde sürüklememesi lâzım geldiğini bize o gösteriyor.

Hadisatı doğru yola sevketmek için bir zekâ ve bir irade kâfidir. Fakat bunlar; hiç bir hududa, harcı âlem olmuş vasiflar değildir... Türkiye ve İran; bu vasifları başlarında, daima birleşmiş gördükleri için bahtiyardırlar.

Dikiş Yurdu Da Açılıyor

Halkın her alandaki ihtiyacını karşılamak için bütün gayretini sarfeden C. H. Partisi İlyön Kurulumuz; bu gezde Bayanlarımızın öğrenmesini uzağlı buldukları biçki ve dikiş için Parti himayesinde birde dikiş yurdu açmağı onaylanmışlardır.

Pek yerinde olan şu teşebbüsün geri kalmaması için Bayanlarımızın derhal Parti Başkanlığına baş vurarak adlarını yazdırmalarını tavsiye ederiz.

rulmuştur. Yehudi halkı heyecan içindedir.

Londra : İrlanda adasının mühim bir kısmı sisle bürünmüştür. 300 Kilometrelik bir saha tam bir karanlık içinde kalmıştır. Bu yüzden pek çok nakliyat ve hava kazaları zühur etmiştir.

Nevyork : Tayyareci Lindenberk İngiltereye yerleşmek niyetindedir. Buna sebep 3 yaşındaki çocuğu Conunun kaçırılacağı hakkında yeniden tehdit mektupları almasıdır.

Cumuriyet Halk Partisi Genel Sekreteri ve Kütahya Mebusu Bay Recep Peker bugün İstanbula gitmiştir.

Kültür Bakanlığından yapılan tamimde: öğretmen okulunun geçiş sınancı için tam numara 13

Orta ve İkmal okullarının sınıf geçişi sınanca göre değil öğretmen tarafından verilecek kanaat notiledir. Notlar İkinci kânunun sonuna kadar ikmal edilecektir. Tam numara 10 dur.

Cumhuriyet Halk Partisi Kamutay grubu bugün saat 15 de Doktor Cemal Tuncanın Başkanlığında toplanmıştır.

Türkiyede son hava durumu: doğu ve orta Anadolu, Karadeniz bölgelerinde yağış karlıdır. sühunet derecesi orta Anadoulu da sıfırın altındadır. İstanbulda sıfırın altında bir, cenup bölgesinde sıfırın üstünde 3, Karsda sıfırın altında 12 , Ankarada da sıfırın üstünde 5 dir.

İtalya - Habeş savaşı etrafında İtalyan kaynaklarından alınan haberlerde : Maraşal Berlenin kumandasında yapılan savaş İtalyanların tam bir zaferile neticelenmiştir. Bu cephede 5000 asker ve muhtelif müfrezelerden mürekkep bulunan Habeş kuvvetleri 1935 modeli Belçika silâhlarile mücehhez bulunmaktadır.

Bütün cephelerde Habeş kuvvetleri perişan edilmişlerdir.

Bu taarruzda Habeşlerden 700 ölü ve 200 yaralı vardır.

İtalyanlardan 2 zabit ölü, 5 zabit yaralı ve 80 nefer ölü vardır. Diğer bir habere göre :

Habeşler mühim bir kuvvetle ilerlemelerine devam etmektedirler. Hebeşler Eritrenin 16 kilo metre ilerisindeki Adu şehrini ele geçirmeğe muvaffak olmuşlardır.

Çocuk Esirgeme Kurumu Genel Merkezi Şefkat Alanında Bayramlaşmayı Yurtdaşlardan Dileyor

Din bayramlarında yapılan kutlama ve ziyaret masraflarını Çocuk Esirgeme Kurumuna vermenizi rica ederiz.

Ricamızı kabul edenlerin adları bayramdan önce Genel Merkez tarafından gazetelerle neşrolunacak, bu suretle iyilik seven insanlar dostlarını kutlamış ve dostlarının kutlama ve ziyaretlerini kabul etmiş sayılacaklardır.

Yurdumuzdaki yoksul Yavrucuklar için çok değerli olacak olan bu usulün benimsenmesini ve yazılmasını dileriz.

Ankarada bulunan Genel Merkez tarafından şimdiden para alınmağa başlanmıştır.

Ramazan bayramı 27 birinci kânun 935 cuma gününe rastlamaktadır.

Beruttaki Gizli cemiyet

Bir çok İtalyan koloni isticvap edildi

Berut 14 (Özel aytarımızdan) Gizli cemiyet hakkında yapılan tahkikat son safhalarına gelmiştir. Bundan önce de bildirdiğim gibi bu cemiyet bir Arap imparatorluğu kurmak hülyasile teşekkül etmiş, programına da bu gayeye ermek için bir çok tedhiş kokusu sezilen maddeler koymuştur. Cemiyet hakkında şimdiye kadar cepheden takibat yapılmaktadır. Birisi müsaadesiz cemiyet kurmak ikincisi de hükûmet darbesi hazırlamak ve dahilî emniyeti ihlâl etmek.

Kuvvetle söylendiğine göre cemiyetin kurulmasında İtalyanların büyük rolü vardır. İtalya kolonisinden bir çok kimselerin tahkikat hakimi tarafından istintab edilmesi bunu teyit etmektedir. Diğer taraftan Riyak haritasının askerî bir kiymeti olmadığı erkânı harbiyece yapılan tetkiklerden anlaşılmış ve haritayı yapan mühendis serbest bırakılmıştır.

(Yeni Mersin)

Askerlik mükellefiyeti kanununun bazı maddelerinin tadili hakkında

Kanun

Kanun No : 2850

Kabul tarihi : 20-11-935 Neşri tarihi : 30-11-935

Madde 1 - 1111 sayılı Askerlik Mükellefiyeti Kanununun adı (Askerlik Kanunu) şeklinde ve bazı maddeleri aşağıda yazılı şekilde değiştirilmiştir.

Madde 2 - Askerlik çağı her erkeğin esas nüfus kütüğünde yazılı ve yazılacak olan yaşına göredir ve yirmi yaşına girdiği sene ikinci kânunun birinci gününden başlıyarak 46 yaşına girdiği sene ikinci kânunun birinci gününde bitmek üzere en çek yirmi altı sene sürer. Yerli nüfus kütüklerinin birinde yazılı olmıyan kimselerin yabancı kütükleri yerli kütükleri gibi sayılır.

Muhacirlerin askerlik çağlarının başlangıcı, geldikleri yılda nüfus kütüklerine geçen yaşlarına ve bu esasa göre hesab olunur. Nüfus doğum kâğıdlarında doğumlarının ay ve günü yazılı olmıyanların doğum günleri yılın temmuzunun birinci günü sayılır.

Geldikleri yıl ikinci kânun birinde 22 yaşını bitirmiş olan muvazzaf hizmete tâbi tutulmayıp yaşıtları efrad arasına ihtiyat geçirilirler. Bu gibilerin her hangi sebeble olursa olsun nüfus kütüğüne yazılmalarının gecikmiş olması, geldikleri zaman yaşlarına göre başlıyacak olan askerlik çağlarını geciktirmez. Bunlar nüfus kütüğüne yazıldıkları tarihte başlıyarak iki yıl geçmedikçe silâh altına çağırılmazlar.

Geldikleri yıl ikinci kânun birinde 22 yaşını bitirmemiş olanlar muvazzaf hizmetini yapmağa mecbur tutulurlar. Ancak bunlardan geldikleri tarihte (16:22 dahil) yaşında olupta Hükûmetçe iskân edilenlerin ve Hükûmetin gösterdiği yerde yurd tutanların muvazzaflık hizmetleri, nüfus kütüğüne kaydolundukları tarihten başlıyarak iki yıl geciktirilir ve bu hizmetleri en yakın piyade kıtalarında yaptırılmak üzere altı aya indirilir.

Hükûmetçe iskân edilmiyenler veya Hükûmetin gösterdiği yerde yurd tutmak istemiyenler yalnız iki yıllık geciktirme hakkından istifade ederler.

Memleketlerinde tahsilleri ihtiyat zabiti yetişecek derecede olupta, geldikleri tarihte 22 yaşını bitirmiş olanlarla memleketlerinde askerlik yapmış ve fakat 22 yaşını bitirmemiş bulunanlardan ihtiyat zabiti olmak istiyenler ve geldikleri tarihte 22 yaşını bitirmemiş ve memleketlerinde askerlik etmemiş olanlar iki yıl geciktirme müddetinden sonra 1076 sayılı kanun hükümlerine tâbi tutulurlar.

Muhacirler arasında önce tâbi oldukları Hükûmet ordusunda ihtiyat veya muvazzaf zabit olanlardan lâzım olan evsafı teşıyanlar kaja tâbi tutularak, ihtiyat zabitliğine geçirilirler.

Umumî seferberlikte muafiyet yoktur.

Ancak nüfus kütüğüne kayıd oldukları tarihten başlıyarak bir ay geçmemiş olanların silâh altına alınmaları üç ayın sonuna bırakılır. Bir yıl içinde nüfus kütüğüne kayıdlarını yaptırmıyanlar yukarıdaki muafiyetten istifade edemezler.

Eski memleketlerinde askerlik hizmetlerini veya bunun yerine bedel verdiklerini tevsik edenler tekrar muvazzaf hizmete tâbi tutulmayıp yaşıtları yerli efrad ile ihtiyata geçirilirler. Türkiye içinde bir iskân mıntakasından diğer bir iskân mıntakasına Hükûmetçe iskânolunarak yerleştirilen vatandaşlardan muvazzaf hizmete tâbi olupta bunu henüz yapmamış olanların bu hizmetleri, yerleşecekleri yere vardıkları tarihten başlıyarak iki yıl geciktirilir ve en yakın piyade kıtalarında yaptırılmak üzere altı aya indirilir.

Kanunen muhacir tanınmıyan mülteciler ve ecnebilerden Türk vatandaşlığına girenler vatandaşlığa alındıkları tarihte hangi yaşta olurlar o yaştaki yerli efrad gibi askerliklerini yaparlar.

Madde 5 - Muvazzaflık devri; piyade sınıfında (ve hizmet müddetleri, 1,5 seneden ziyade olan sınıflara bağlı bulunmıyan bütün müesseselerde) 1,5 diğer sınıflarla muzıkada 2, gümrük ve jandarmada 2,5 ve denizde 3 sene olup kıt'aya duhul gününden başlar 1,5 seneden ziyade askerlik yapacakların fazla yaptıkları askerliklerinin karşılığı olmak üzere askerlik çağlarının sonundan iki kat düşülür.

Madde 10 - Her askerlik şubesinde numarasız efradın hepsi ve numarılılar ihtiyaç nisbetinde ve numara sırasile askere alındıktan sonra fazla kalanlara (artık efrad) denir.

Artık efrad, lâzım olduğu vakit arkadaşları ihtiyata geçinciye kadar askerlik yapmak üzere çağırılabilirler. Arkadaşları ihtiyata geçinciye kadar çağırılmamış olan artık efrad arkadaşlarile ihtiyata geçirilir.

Kısa hizmet yaparak veyahut yaşıtlarından evvel askere giderek muvazzaf hizmetlerini bitirdikleri için ihtiyata geçmek üzere terhis edilenlere (ruhsatlı efrad) denir. Ruhsatlı efrad ihtiyata geçinciye kadar seferberlik olmadıkça tekrar muvazzaflık hizmeti için askerliğe çağırılamaz.

Madde 11 - Gönüllü asker, ancak deniz ve jandarma sınıflarile gedikli küçük zabitlik için alınır. Gönüllü için asgarî kabul haddi on sekiz yaşını ikmaldir.

Madde 16 - Yoklamaya çıkacak zabitlerle memurlara kendi vekâletlerince usulü veçhile harcırah verilir.

Madde 17 - Her sene askerlik çağına giren erkeklerin nüfus kütüğündeki adlarile baba adını yaşlarını ve soy adlarını gösterir tasdikli defterleri bir ay evvel askerlik şubelerince nüfus idarelerinden alınır. İlk ve son yoklamalar işbu kayidlara göre yapılır.

Her sene ikinci kânunun birinci gününden başlıyarak bu künyeler, örneğine göre ayrı ayrı cetvellere yazılır ve köy ve mahallelerde herkesin görebileceği yerlere yapıştırılır. Herkes bu cetvellerde göreceği yanlışlığı veya adları yazılmamış olanları, kendilerinin olsun olmasın yoklama memurlarına veya askerlik şubelerine bildirir. Köy ihtiyar meclisi ve mahalle mümessili bu hususta istenilen ve icab eden malûmatı yoklama memurlarına bildirmeğe mecburdurlar.

İlk yoklama memurları, bu yoklama müddeti için köy ve mahallelere giderek yoklamayı yaparlar ve askerlik çağına girmiş olanlar, cetvellerde adları bulunsun bulunmasın ve yoklamada sağlamlığı, okuyup yazması, tahsil derecesi, sanatı ve bulunduğu yer hakkında yoklama memurlarına kendisi giderek malûmat vermeğe yahut yazı ile veya başka birisile bunları bildirmeğe ve nüfus hüviyet cüzdanlarını göstermeğe borçludurlar. Bu suretle ilk yoklaması yapılan herkesin yoklama neticesi şube ve nüfustaki yoklama defterlerine ve hüviyet cüzdanının askerlik hanesine doldurularak yoklama memurları tarafından tasdik olunur ve son yoklamada bu cüzdanlarla bulundukları mahallin askerlik meclisine her halde gelmeleri ve gelmiyenlerin cezalandırılacağı kendilerine veya vekillerine anlatılır.

Madde 21 - Askerlik meclisleri aşağıda gösterilen kimselerden mürekkebdir :

1 - Mahallin en büyük mülkiye memuru (veya yerine göndereceği zat);

2 - Askerlik şubesi reisi veya vekili ;

3 - Nüfus müdürü veya memuru

4 - Mahallî idare heyetinden ve belediyesinden birer zat;

5 - İki hekim (birisi sivil olabilir)

Bunlardan en büyük mülkiye memuru (veya yerine göndereceği zat vali muavini ise) meclise reis ve şube reisi veya vekili muavin olur.

Şubedeki diğer zabitan ile köy ihtiyar meclisi ve mahalle mümessilleri, sorulacak işlere dair malûmat vermek ve rey sahibi olmamak üzere mecliste bulunurlar.

Askerlik meclisi kararile asker edilenlerden ihtiyat zabiti yetişecek derecede tahsili olanlar yoklamayı müteakib ve yüksek mekteblerde askerî ders görecekler ilk ders senesi başında doğrudan doğruya Millî Müdafaa Vekâletince ve diğerleri aşağıda yazılı encümence muhtelif sınıflara ayrılırlar.

1 - Şube reisi veya vekili (reis)

2 - Meclis hekimleri (aza)

3 - Jandarma zabiti (aza) (Yalnız jandarmaya ayrılacak efrad hakkında rey sahibidir),

4 - Deniz zabiti (aza) denize efrad verecek sahil şubelerinde bulunur. Yalnız deniz efradı hakkında rey sahibidir.

İdare heyeti kararile numarasız asker edilenlerin sınıflarının tayini mıntakasında bulundukları Kolordu amiri.

Madde 23 - Kolordu kumandanları, askerlik meclislerinde bulunması lâzımgelen askerî hekimleri vaktinde tayin ederler ve eksik kalacak olanları Millî müdafaa Vekâletine bildirirler. Millî Müdafaa Vekâleti sıhhat ve içtimaî Muavenet Vekâletile mühabere ederek hekim noksanlarını sivil hekimlerden tamamlar ve sahil şubelerinde bulunacak deniz zabitlerini de tayin eyler.

Madde 34 - Aşağıda yazılı şartları haiz olanlar, aşağıdaki fıkralarda gösterilen kısa hizmetlerden birile muvazzaf hizmetlerini yaparlar :

A) Kanunu mahsusu mucibince ihtiyat zabiti olacaklar için tahsil ve askerî ehliyetnameleri derecelerine göre hizmet müddeti 6, 8, 10, 12 aydır.

İhtiyat zabitliğine liyakat göstermiyenlerin kısa hizmet hakları kaldırılarak muvazzaf hizmetleri işbu kanuna göre tamamlattırılır.

Orta mektep ve muadillerile tali derecedeki meslek mektepleri ve muadilleri mezunlarından orta askerî ehliyetnameyi haiz olanların sınıflarına mahsus muvazzaflık hizmet müddetleri nihayetinden iki ay indirilir.

B) Ellerinde plot şehadetnamesi olup işbu şehadetnameleri Hava Mektebi Kumandanlığınca tasdik edilmiş olanlardan askerî tayyarecilikte bilfiil istihdam olunarak askerî plotluk şehadetnamesi alanlar 12 ay.

C) 3 ve daha ziyade oğlu olupta bunlardan ikisi askerliklerini yaparken veya tebdili havada iken ölmüş bulunan baba veya dul ananın üçüncü ve diğer oğulları 12 ay.

D) 3 ve daha ziyade oğlu askerde veya tebdili havada ölmüş bulunan baba veya dul ananın diğer oğulları altı ay.

Askere sevkleri veya her hangi bir kıt'a ve müessesede müstahdem bulundukları şube kütüklerile veya evlerine ve komşularına gelen kıt'alarınca tasdikli mektuplarla sabit ve askerden izinli veya firar olarak ayrıldıklarına veyahut sevkleri ve mektupları tarihinden itibaren beşinci sene sonuna kadar sağlıklarına veya öldüklerine dair bir haber gelmediği belediyelerin ve ihtiyar meclislerinin idare heyetlerinden tasdikli şehadetnameler ile anlaşılmış olanlar askerde ölmüş sayılır.

C, D Fıkralarına göre kısa hizmet yapacaklar en yakın piyade kıt'alarına verilir.

H) Binicilikleri binicilik idman kulüplerinden veya kazaları belediye heyetlerinden tasdik edilenlerden (7:5) yaşında ve en az (1,45) yüksekliğinde suvariye elverişli sağlam kendi

bineği ve nümunesine uygun bir eğer takımı ile müracaat edenler 12 ay, (İşbu hizmet, arzu ettikleri bir suvari kıtasında yaptırılır.)

Bunlar kıt'aya girdikleri günden itibaren beş sene müddetle hayvan ve eğer takımlarını hüsnü muhafaza eylemeleri ve her ne sebebe mebni olursa olsun zıya ve telef vukuunda aynı şartlar altında diğerini tedarik etmiş bulunmaları meşruttur (Zıya ve telef, seferde umumî ahkâma tabidir) Bu müddet zarfında hayvan ve eğer takımlarını hüsnü muhafaza etmedikleri ve zıya ve telef vukuunda yerine diğerini tedarik eylemedikleri kıt'a ve şubelerince anlaşılanlara muvazzaf hizmetleri tamamlattırılır.

İşbu efradın müstahdem oldukları müddetçe hayvanlarının iaşe, muytabiye ve sair masrafları Hükûme'e aiddir.

V) Sakat efrad 12 ay (bu müddetin altı aya indirilmesine Milli Müdafaa Vekâleti salâhiyettardır)

Bu maddenin muhtelif fıkralarında yazılı sebeblerle kısa hizmete tâbi tutulacak efraddan (ihtiyat zabiti yetişecekler hariç) sakat olanlara kısa hizmetlerinden az olanı yaptırılır.

ERTESİ SENEYE BIRAKMA

Madde 35 - Son yoklama sırasında aşağıda gösterilen sebeblerle askerlik yapmıyacakları anlaşılanların muamele ve muayeneleri ertesi seneye bırakılır.

A) Vücudları askere yarıyacak derecede büyümemiş olanlar

B) Zamanın geçmesile veya tedavi ile geçecek illet ve hastalıkları olduğu sıhhî muayene neticesinde anlaşılanlar ve mevkuf veya mahpus olanlar (bunlardan işbu kanunda yazılı çağırılma zamanına kadar iyileşecekleri veya mahpusiyetleri bitecği anlaşılanlar ertesi seneye bırakılmayıp bedenî kabiliyetlerine göre asker edilirler.)

— Sonuvar —

Çorum İcra Memurluğundan

Dairemizin 935 - 135 numaralı dosyasında Singer kumpanyasına borçlu Çorumda Küpeli oğlu Hüseyin mahdumu Salihin işbu borç için gayri menkullerinin satışı 8 - 1 - 936 tarih aynı saate temdit edildiğini ilânen bildiririm.

Çorum Beladiye Başkanlığından

1 - Belediye kanunu ve mezarlıkları nizamnamesile Belediye ye ait bulunan Yavruturna mahallesinde park civarında Samsun şosesi üzerindeki pirbaba adile anılan mezarlık arsanın beheri 600 metre murabbaından ibaret olmak üzere dört parçasının mülkiyeti açık artırma ile satılığa çıkarılmıştır.

2 - Artırma 25 - 12 - 935 çarşamba günü saat 14de Belediye dairesinde yapılacaktır. Beher metre murabbaının muhammen fiyatı 23 kuruştur. Bir parçasına yani 600 metre murabbaına aid muvakkat teminat mikdarı 10 lira 15 kuruştur. Hududları yapılmış olan krokilerinde açıkca gösterilmiştir. İsteklilerin ve fazla bilgi edinmek arzu edenlerin Belediyeye müracaatları ilân olunur.

3 - 3

Askeri Satın Alma Komsiyonundan

Çorum garnizonundaki kıtaatın senelik ihtiyacı olan 70000 kilo arpaya açık eksiltmede teklif edilen 6 kuruş 25 santim komutanlıkça pahalı görüldüğünden bir ay içinde pazarlıkla satın alınacaktır. İhalesi 2 - kânunusani - 936 perşembe günü saat 15 te yapılacaktır. İlk teminatı 328 liradır isteklilerin belli vaktinde Çorum da ordu evinde toplanacak komsiyona müracaatları.

2 - 2

Daimî Encümenden

İdarei hususiyede mevcut boş 190 teneke kânunu evvelin 28 inci cumartesi günü saat 14 de Daimî Encümen dairesinde ihalesi yapılmak üzere on beş gün müddetle açık eksiltmeye konulmuştur. Talip olanların ve tenekeleri görmek isteyenlerin Encümen kalemine müracaatları ilân olunur.

Daimî Encümenden

On gün müddetle açık eksiltme müddeti uzadılan hastaneye aid ekmege talip çıkmadığından 17 - 12 - 935 den itibaren bir ay zarfında pazarlık suretile çıkacak talibe ihale edilmek üzere açık eksiltmeye konulmuştur. Talip olanların ve şartnamesini okumak isteyenlerin Encümen kalemine müracaatları ilân olunur.

Yurddaş !

Zekât ve fıtranı yerine ver

Çıkmasına pek az bir zeman kalan Oruç ayında ödemiz dinsel bir borç olan [Zekât - Fıtra] mızı, evlerimize kadar gönderilen zarflara temamile koyalım ki; hem dinsel buyuruklarımızı ve hemde ulusal ödevlerimizi bir arada yapmış olalım.

Çünki tayyare zarfına koyacağımız para; biri vatanın müdafaa ve muhafazası uğrunda çalışan Uçak kurumu, biri yurdun her bucağındaki kimsesiz, şehit ve yoksul yavruların her dürdert ve ihtiyaçlarına cevap veren Çocuk esirgeme kurumu üçüncüsü de yine yurdun her hangi bir bucağında vukua gelecek bir tehlike yüzünden yurddaşların maruz kaldıkları acı felâketleri karşılayan ve yarasına em olan Kızılay kurumu. Yurttaş, ulusal maksatlar uğrunda çalışan bu üç hayırlı kurum aralarında pay ederek, yine ulusun ihtiyaçlarına hizmet camaktadırlar.

Tanrı ve Yalvacımızın bu hususdaki buyuruklarının da bu emir bulunduğu kamumuzca belli bir hakikattir.

Erbaa Şarbaylığından

1 - İstekli çıkmadığından ihalesi yapılmamış olan Erbaa kasabası planının yapılması yeniden açık eksiltmeye konulmuştur. muhammen bedeli (4050) liradır. Muvakkat teminatı (304) liradır.

2 - Şartnamesi Erbaa urayından parasız verilecektir.

3 - İhalesi 30 - 12 - 935 pazartesi günü saat 14 de Erbaa belediye encümeninde yapılacaktır.

4- 2490 sayılı kanunda yazılı belge ile isteklilerin birlikte gelmeleri.

5 - Teminatı havi banka mektubu veya vezne makbuzlarını ihaleden bir saat evveline kadar encümene vermeleri ilân olunur.

Sungurlu İcra Memurluğundan

Sungurlu kasabasından Artin güzikyana ba ilâm 3128 kuruş itasına ve 92 kuruş mesarifi muhakemeye borçlu Sungurlunun Torun oğlu mahallesinden sadullah hoca veresesi oğlu Ziyanın işbu borcunun temini tahsili için mumaileyhe gönderilen icra emrine ikametgâhının meçhuliyeti haşebile tebligat yapılmayarak mübaşir tarafından bila tebliğ iade edildiği ve bu bapta ilânen tebligat ifası sebkeden talep üzerine karargir olmasından naşi borçlu mumaileyhin meblağı mezkuru işbu ilânın yapıldığı tarihten bir gün sonra ve beş gün zarfında ödemesi ve bu müddet içinde borcu mediği ve tetkik merciine temyiz veyahat iadeyi muhake yolu ile ait olduğu muhakeme icranın geri bırakılmasına bir karar getirmedikce cebri yapılacağı ve bu müddet iç mal beyanında bulunması, bu mazsa hapis ile tazyik edile ve hakikate muhalif beyanın sile cezalandırılacağı ihtarını tebliğ makamına kaim olmüzere keyfiyet ilân olunur.

İlân ve Abone

Yazı işleri için vilâyet Mektupçuluğuna müracaat edilir.

Matbaa işleri çin Matbaa Müdürlüğüne müracaat edilir.

GAZETENİN SENELİĞİ

Çorum için 175 kuruş
Köyler « 100 «
Dışarı « 200 «

Gazetenin Altı aylığı

Çorum için - 90 -kuruş
Dışarı » - 110 - »

İlânın satırı - 10 - kuruş
Günü geçen gazete - 5 - «
Haftası « « - 25 - «

Çorum İl Basımevi

KURULUŞ TARIHI : 1921

İDARE YERİ

T. C. Azapsokağında vilâyet matbaası

ÇORUM

— Çarşamba günleri çıkar vilâyet gazetesi —

YIL: 14 — No. 796

ÇARŞAMBA

8 - İkincikânun - 1936
Nushası - 3 - kuruştur.

Mezbeha Açıldı

Yapı vesair işi bitmiş olan mezbaha, ikinci kânunun inci pazartesi günü parlak törenle açılmıştır.

Tören; yüzlerce çağrılı ve pek kalebelik halk kitlesinin ve kasap esnaflarının da iştirakile yapılmıştır.

Pek çok ihtiyaçlara rağmen mezbahanın yapı işini başaran değerli Şarbayımız Doktor Bay Pertev Kerman romatizmadan muztarip bulunmasından ötürü törende bulunamamıştır.

Törene Şarbay vekili ve Uray derneği üyesinden Ezzacı Bay Bedri Bilginerin aşağıda yazılı söylevile başlanmış ve sayın İlbayımız Bay H. Berksun tarafında da, memleket ihtiyaçlarından bulunan bu gibi işleri başaran Uray kurulunca teşekkürle verimli ve hayırlı olması temennisinde bulunarak kordele kesilmiştir.

Bütün çağrılılar tarafından mezbaha gezilmiş ve uray tarafından çağırılılara şeker, sigara ve Likör ikram edilmiştir.

Memleketin bu gibi mübrem ihtiyaçlarına cevap veren Uray Başkan ve üyelerini, şehir adına candan tebrik ederiz.

Şarbay Vekilinin Söylevi

Arkadaşlar :

Her sahada dünyaya varlığını ve kudretini tanıttıran Büyük Türk ulusunun yurdunu süslemekte de geri kalmadığını gösteren eserlerine her gün şahit olmaktayız.

Aziz yurdun her tarafında olduğu gibi Çorumumuzda da imar hususunda, bir çok yoksuzluklara rağmen didinmekte olduğumuz aşikârdır. Su tesisatı, Yeni yol, yakında memleketimizi nurlandıracak Elektrik bunların sayılı misallerindendir.

Bu günde noksanlarımızın birisini daha ikmal etmiş bulunuyoruz. Mezbahayı açıyoruz. Bu Mezbahayı Başkanımız büdcede karşılığı yokken belediye azalarının kefaleti müteselsile senetlerile yaptırmıştır. Ehemmiyetsiz gibi görünen, fakat çok ehemmiyetli, hayırlı, sıhhî ve menfaatlı olan bu müesseseyi başardığından dolayı değerli, çok çalışkan, fedakâr Başkanımız şayanı tebriktir.

Bu vesile ile belediyeden her suretle muzaheretlerini esirgemeyen muhterem Valimize, törenimizi şereflendirmek lutfunda bulunan muhterem Parti Başkanımıza ve diğer Zevatı kirama şehir namına teşekkürlerimi arz ederim.

Nihayet arkadaşlar, bize bu günleri yaratan Ulu Önderimiz Atatürkü ve onun kalblerinden vatan ve millet duygusu taşan arkadaşlarını minnetle yad ederim.

Konser

Şehrimiz Halkevinin biricik çalışkan kolu olan Ar şubesinin müzik kolu, ayın 5 inci günü akşamı 2 inci konserini de vermiştir.

Çok muvaffakıyetli ve zengin bir program içinde yapılan bu konser çağırılılar üzerinde çok derin intibalar uyandırmıştır.

Şehir gençliğinin bu alandaki noksanlığını gidermek için sırf ulusal bir hisle öğretmenlik ödevini üzerine almış bulunan Bay Necmettinin bu sahadaki yüksek himmeti sayesinde, küçük Bayan ve Baylarımızın gösterdiği değerli muvaffakiyetleri cidden kalblerimizi coşdurmuştur. Yüzlerce çağırılıların değerleme ve alkışlarını toplamıştır.

Şu yüzden Bay Necmettine karşı duyduğumuz minnet ve teşekkürlerimizi şehir adına sunarız.

Bay Baha

İki ay kadar evvel atanarak işine başlamış bulunan İskilibin değerli İlçebayı Bay Baha ayın yirminci cumartesi günü öyleden sonra merkeze gelmişler ve İlbayla Özel konuşmalarda bulunarak pazartesi günü İskilibe dönmüşlerdir.

Suret

1 - Edirne vilâyetine bağlı Kavaklı kazası adının Meriç e çevrilmesi İcra vekilleri heyetince 25 - 11 - 935 de onanmıştır.

Ankarada Resim Sergisi Açılıyor

Ankarada, Sergi Evinde, Basın Genel Direktörlüğü tarafından 25 Şubat 1936 dan 5 Mart 1936 tarihine kadar devam etmek üzere açılacak «Türkiye Tarih, güzellik ve iş memleketi» adını taşıyacak olan fotoğraf sergisine Türkiyede yaşayan yerli ve yabancı profesyonel ve amatör fotoğrafcılar da aşağıdaki şartlar altında iştirâk edeceklerdir.

1 - Gönderilecek fotoğrafların on şubatta Ankarada, Basın Genel Direktörlüğünün eline varması lâzımdır. Bu tarihden sonra gelecek resimler müsabakaya iştirâk edemezler.

2 - Her fotoğrafın göndereceği resimlerin sayısı onu geçmiyecektir.

3 - Gönderilen fotoğrafların asgarî ebadı 24 × 18 azamî ebadı 40 × 50 olacak ve bu resimler kartonlanmış olarak gönderilecekdir.

4 - Her resmin arkasına gönderenin adı ve adresi ve resmin neye aid olduğu yazılacak ve görünen tarafın bir köşesinde de sahibinin imzası bulunacaktır.

5 - Gönderilecek resimlerin kırılıp buruşmamaları için iki kalın karton arasında ambalaj edilmiş olmaları ve taahhüdlü olarak gönderilmeleri lâzımdır. Yolda yıpranmış veya eline varmamış resimlerden dolayı Basın Genel Direktörlüğü hiç bir mesuliyet kabul edemez

6 - Sergi kapandıktan sonra bir ay içinde resimler sahiplerine, masrafları kendilerine aid olmak üzere, iade olunacaktır.

7 - Resimlerin sergiye kabulü veya reddi bir jüri heyeti tarafından kararlaşdırılacaktır.

8 - Sergide en çok muvaffak olan birinci, ikinci, üçüncü fotoğrafa Basın Genel Direktörlüğü tarafından bir şeref diploması verilecektir.

Memleketimizde ilk defa yapılmakda olan böyle bir sergiye Türkiyede yaşayan bütün profesyonel ve amatör fotoğrafların iştirâk edeceklerini, Basın Genel Direktölüğü ümid eder.

Üçüncü Konferans

İlk okullar ispekteri Bay Nuri tarafından verilmekte olan zehirli gazlar ve korunmaları hakkındaki konuşmaların üçüncüsü de ayın 5 inci pazar günü öyleden sonra yine Halkevi salonunda verilmiş, başta sayın İlbayımız Bay H. Berksun bulunduğu halde bütü işyarlar ve pek galebelik halk, bu konferansada iştirak etmişir.